

ESTADOS UNIDOS DO BRASIL
Distrito Federal

D.F.

ESTADOS UNIDOS DO BRASIL



DIÁRIO OFICIAL

Secção II

PREFEITURA DO DISTRITO FEDERAL

(Decreto-Lei N. 96, de 22 de Dezembro de 1937, artigo 19)

EXERCÍCIO DE 1939

A Diretoria da Imprensa Nacional, de acordo com a legislação em vigor, só registrará assinaturas dos órgãos oficiais, para o exercício de 1939, mediante pagamento da importância correspondente ao período de 12 meses, na Tesouraria da Imprensa Nacional, à rua 13 de Maio, ou mediante recolhimento, e respectiva comprovação, nas repartições arrecadadoras federais — Delegacias Fiscais, Alfândegas, Mesas de Renda e Coletorias.

Por conveniência, não sómente dos senhores subscritores, como da Imprensa, não se farão inscrições de assinantes sinão pelo prazo de um ano.

— As assinaturas começarão em 1º de janeiro, para terminar em 31 de dezembro, ou em 1º de julho, para terminar em 30 de junho do ano seguinte.

Ainda para facilidade e pontualidade na remessa, as inscrições de assinantes só serão aceitas quando realizadas até o último dia do mês anterior àquele em que começa a assinatura, isto é, até 31 de dezembro ou até 30 de junho.

Pede-se às repartições arrecadadoras que não aceitem pedidos de assinaturas, sinão dentro dessas condições, quer para particulares, quer para funcionários.

Preços de assinaturas anuais do "Diário da Justiça" ou de cada uma das secções do "Diário Oficial".

Repartições públicas ou assinantes	{ No interior.....	70\$000
particulares	{ No exterior.....	110\$000
Funcionários públicos	{ No interior.....	50\$000
	{ No exterior.....	80\$000

Números avulsos do dia 400 réis, até o limite de dez cadernos com quarenta folhas e mais 100 réis pelos seguintes cadernos de quatro folhas (oitavo) ou fração.

Por ano decorrido, mais 500 réis sobre o preço do dia.

O preço de número de hoje está fixado na última página.

OBSERVAÇÕES

Dentro do ano não se aceitam pedidos de assinaturas.

— A Redação não fornecerá gratuitamente aos assinantes números atrasados, extraviados ou anteriores à data da assinatura.

— Convém, por isso, que os interessados renovem as suas assinaturas com a antecedência conveniente, afim de não ficarem com as suas coleções desfalcadas.

— Os preços fixados para os funcionários públicos são extensivos aos estaduais e municipais, desde que, provada a qualidade, façam o pagamento adiantadamente.

— Os conhecimentos das assinaturas tomadas por intermédio das coletorias federais, mesas de rendas e alfândegas, poderão ser encaminhados diretamente à Imprensa Nacional sem interferência das delegacias fiscais.

— As assinaturas não pagas dentro dos primeiros 15 dias do novo período serão canceladas e procedida a cobrança do respectivo preço.

— Nos dias 10 e 25 de cada mês será publicada, em fascículos apenas no "Diário da Justiça", a jurisprudência do Supremo Tribunal Federal, do Supremo Tribunal Militar e do Tribunal de Apelação do Distrito Federal.

N. da R. — Para boa ordem dos serviços da Redação, e no interesse do público, fica estabelecido que os pedidos para reprodução de matéria paga, constatada pelos interessados a existência de erros ou omissões, devem ser feitos das 16 à 18 horas e, no máximo, até 48 horas após a saída dos cadernos oficiais.

ANO LXXVII

N. 259

Tribunal de Contas

Gabinete do Prefeito

Expediente do dia 8 de novembro de 1938

ATOS DO SR. PREFEITO

Dia 5 de novembro de 1938

(*) Na Secretaria Geral de Educação e Cultura:

Nomeação — Foi nomeado, para exercer o cargo de professor do ensino técnico secundário (3ª seção — matemática, matemática aplicada e estatística) do Departamento de Educação, em virtude da classificação que obteve no concurso para provimento do mesmo cargo (7º lugar), Walter Rodrigues dos Santos.

ATOS DO DIA 7 DE NOVEMBRO DE 1938

Na Secretaria Geral de Educação e Cultura:

Nomeação — Foi nomeado, nos termos do decreto n. 5.515, de 4 de abril de 1935, para exercer o cargo de professor de escola técnica secundária, 5ª seção (Ciências Sociais), do Departamento de Educação, Eremildo Luiz Viana.

Jubilção — Foi jubilada nos termos dos arts. 326 e 327 do decreto 3.284, de 23 de janeiro de 1928, combinado com o decreto n. 4.944, de 3 de julho de 1934, a professora de escola técnica secundária do Departamento de Educação, Carolina Silva de Oliveira.

Retificação de nomes — Por haverem contraído matrimônio, passam a assinar-se, Lúcia de Carvalho Alvarenga, Maria de Lourdes Magalhães Ribeiro de Andrade, Elena Vidal Lunas Melo Massa e Alaíde Chavantes Cavaliere, as professoras primárias, Lúcia de Carvalho, Maria de Lourdes da Silveira Magalhães, Elena Vidal Lunas, Alaíde Chavantes Carneiro; e, para Jurema da Paciência Nabuco, o servente de 2ª classe, do Departamento de Educação, Jurema de Medeiros Paciência.

ATO DO DIA 8 DE NOVEMBRO DE 1938

Na Secretaria Geral de Viação, Trabalho e Obras Públicas:

Revalidação de ato — Foi revalidado o ato que nomeou Alvaro Gonçalves da Rocha, para exercer o cargo de auxiliar florestal, da Diretoria de Trabalho, Matas e Jardins.

Exoneração — Exonerando, a pedido, do cargo de secretário geral do Interior e Segurança, o comandante Atila Soares, visto ter sido nomeado para outro cargo municipal.

DESPACHOS DO SR. SECRETÁRIO

Dia 7 de novembro de 1938

Na Secretaria Geral de Educação e Cultura:

Alaíde Chavantes Carneiro (9.804-G. P. 14.793), Elena Vidal Lunas (10.0182-G. P. 14.795), Jurema de Medeiros Paciência (número 10.031-G. P. 14.796), Lúcia de Carvalho (9.913-G. P. número 14.797) e Maria de Lourdes da Silveira Magalhães (10.069-G. P. 14.798). — Deferidos.

Weimar Pena (27-G. P. 14.799). — Proceda-se nos termos do parecer do Sr. secretário geral de Educação e Cultura, obedecidas as prescrições legais.

Carolina Silva de Oliveira (9.439-G. P. 14.794). — Deferido, obedecidas as prescrições legais.

Ofício 459-DE do Departamento de Educação (G. P. 14.800). — Aprovo.

ATOS DO SR. SECRETÁRIO

Dia 8 de novembro de 1938

BOLETIM N. 52

Apresentação de funcionário — Comunicando que voltou ao exercício de seu cargo, no dia 7 do corrente, o vigia de 3ª classe da Diretoria de Limpeza Pública e Particular, com exercício no Gabinete do Prefeito (Portaria), Manuel Ferreira Vaz, que se encontrava em gozo de férias regulamentares.

PRTOCOLO

Maria Cândida Freitas de Araújo. — Junta título de nomeação.

Secretaria Geral do Interior e Segurança:

ATOS DO SR. SECRETÁRIO GERAL

Dia 8 de novembro de 1938

Foram exonerados, a pedido, do cargo de chefe de gabinete, o bacharel Alberto Porto da Silveira; do cargo de subchefe de gabinete, o bacharel José Alves Barroso; e, do cargo de oficial de gabinete, Abelardo de Figueiredo Ramos.

(*) Reproduzido por ter saído com incorreções.

Expediente despachado na sessão do dia 4 de novembro de 1938

Secretaria Geral de Viação, Trabalho e Obras Públicas:

Ofício n. 1.088, de 20 de julho de 1938, solicitando o registro da ordem de pagamento expedida a favor da Companhia Telefônica Brasileira, na importância de 116\$900, por conta da Verba 37 — Consignação 4 — Encargos correntes — Subconsignação 1ª — Transportes e comunicações — Telefones. — O Tribunal resolve ordenar, nos termos do voto do Sr. ministro relator, o registro da despesa.

Ofício n. 1.090, de 20 de julho de 1938, solicitando o registro da ordem de pagamento expedida a favor da Comp. de Carriz Luz e Força do Rio de Janeiro, na importância de 5:418\$600, por conta da Verba 37 — Consignação 4 — Encargos correntes — Subconsignação 2ª — Consumo de eletricidade e gás. — O Tribunal resolve ordenar, nos termos do voto do Sr. ministro relator, o registro da despesa.

Ofício n. 1.091, de 20 de julho de 1938, solicitando o registro da ordem de pagamento expedida a favor da Comp. de Carriz Luz e Força do Rio de Janeiro, na importância de 5:309\$700, por conta da Verba 37 — Consignação 4 — Encargos correntes — Subconsignação 2ª — Consumo de eletricidade e gás. — O Tribunal resolve ordenar, nos termos do voto do Sr. ministro relator, o registro da despesa.

Ofício n. 1.093, de 20 de julho de 1938, solicitando o registro da ordem de pagamento expedida a favor da Comp. de Carriz Luz e Força do Rio de Janeiro, na importância de 4:700\$100, por conta da Verba 37 — Consignação 4 — Encargos correntes — Subconsignação 2ª — Consumo de eletricidade e gás. — O Tribunal resolve ordenar, nos termos do voto do Sr. ministro relator, o registro da despesa.

Ofício n. 1.094, de 20 de julho de 1938, solicitando o registro da ordem de pagamento expedida a favor da Companhia Telefônica Brasileira, na importância de 969\$200, por conta da Verba 37 — Consignação 4 — Encargos correntes — Subconsignação 1ª — Transportes e comunicações — Telefones. — O Tribunal resolve ordenar, nos termos do voto do Sr. ministro relator, o registro da despesa.

Ofício n. 1.108, de 20 de julho de 1938, solicitando o registro da ordem de pagamento expedida a favor da Société Anonyme du Gaz de Rio de Janeiro, na importância de 10\$000, por conta da Verba 37 — Consignação 4 — Encargos correntes — Subconsignação 2ª — Consumo de eletricidade e gás. — O Tribunal resolve ordenar, nos termos do voto do Sr. ministro relator, o registro da despesa.

Ofício n. 1.243, de 28 de julho de 1938, solicitando o registro da ordem de pagamento expedida a favor da Comp. de Carriz Luz e Força do Rio de Janeiro, na importância de 32:554\$200, por conta da Verba 37 — Consignação 4 — Encargos correntes — Subconsignação 2ª — Consumo de eletricidade e gás. — O Tribunal resolve ordenar, nos termos do voto do Sr. ministro relator, o registro da despesa.

Ofício n. 1.245, de 28 de julho de 1938, solicitando o registro da ordem de pagamento expedida a favor da Société Anonyme du Gaz de Rio de Janeiro, na importância de 62:578\$600, por conta da Verba 37 — Consignação 4 — Encargos correntes — Subconsignação 2ª — Consumo de eletricidade e gás. — O Tribunal resolve ordenar, nos termos do voto do Sr. ministro relator, o registro da despesa.

Ofício n. 1.284, de 1 de agosto de 1938, solicitando o registro da ordem de pagamento expedida a favor da Comp. de Carriz Luz e Força do Rio de Janeiro, na importância de 4:647\$200, por conta da Verba 37 — Consignação 4 — Encargos correntes — Subconsignação 2ª — Consumo de eletricidade e gás. — O Tribunal resolve ordenar, nos termos do voto do Sr. ministro relator, o registro da despesa.

Ofício n. 1.291, de 1 de agosto de 1938, solicitando o registro da ordem de pagamento expedida a favor da Société Anonyme du Gaz de Rio de Janeiro, na importância de 78:423\$000, por conta da Verba 37 — Consignação 4 — Encargos correntes — Subconsignação 2ª — Consumo de eletricidade e gás. — O Tribunal resolve ordenar, nos termos do voto do Sr. ministro relator, o registro da despesa.

Ofício n. 1.441, de 16 de agosto de 1938, solicitando o registro da ordem de pagamento expedida a favor da Comp. de Carriz Luz e Força do Rio de Janeiro, Ltda., na importância de 36:118\$600, por conta da Verba 37 — Consignação 4 — Encargos correntes — Subconsignação 2ª — Consumo de eletricidade e gás. — O Tribunal resolve ordenar, nos termos do voto do Sr. ministro relator, o registro da despesa.

Ofício n. 1.442, de 16 de agosto de 1938, solicitando o registro da ordem de pagamento expedida a favor da Société Anonyme du Gaz de Rio de Janeiro, na importância de 83:666\$200, por conta da Verba 37 — Consignação 4 — Encargos correntes — Subconsignação 2ª — Consumo de eletricidade e gás. — O Tribunal resolve ordenar, nos termos do voto do Sr. ministro relator, o registro da despesa.

Offício n. 1.464, de 18 de agosto de 1938, solicitando o registro da ordem de pagamento expedida a favor da Société Anonyme du Gaz de Rio de Janeiro, na importância de 102\$300, por conta da Verba 37 — Consignação 4 — Encargos correntes — Subconsignação 2ª — Consumo de eletricidade e gás. — O Tribunal resolve ordenar, nos termos do voto do Sr. ministro relator, o registro da despesa.

Offício n. 1.456, de 18 de agosto de 1938, solicitando o registro da ordem de pagamento expedida a favor da Société Anonyme du Gaz de Rio de Janeiro, na importância de 14\$000, por conta da Verba 37 — Consignação 4 — Encargos correntes — Subconsignação 2ª — Consumo de eletricidade e gás. — O Tribunal resolve ordenar, nos termos do voto do Sr. ministro relator, o registro da despesa.

Offício n. 1.476, de 18 de agosto de 1938, solicitando o registro da ordem de pagamento expedida a favor da Société Anonyme du Gaz de Rio de Janeiro, na importância de 9:838\$700, por conta da Verba 37 — Consignação 4 — Encargos correntes — Subconsignação 2ª — Consumo de eletricidade e gás. — O Tribunal resolve ordenar, nos termos do voto do Sr. ministro relator, o registro da despesa.

Offício n. 1.562, de 29 de agosto de 1938, solicitando o registro da ordem de pagamento expedida a favor da Société Anonyme du Gaz de Rio de Janeiro, na importância de 9:734\$300, por conta da Verba 37 — Consignação 4 — Encargos correntes — Subconsignação 2ª — Consumo de eletricidade e gás. — O Tribunal resolve ordenar, nos termos do voto do Sr. ministro relator, o registro da despesa.

Offício n. 1.615, de 2 de setembro de 1938, solicitando o registro da ordem de pagamento expedida a favor da Sociedade Anônima do Gaz, na importância de 96:140\$800, por conta da Verba 37 — Consignação 4 — Encargos correntes — Subconsignação 2ª — Consumo de eletricidade e gás. — O Tribunal resolve ordenar, nos termos do voto do Sr. ministro relator, o registro da despesa.

Offício n. 1.754, de 19 de setembro de 1938, solicitando o registro da ordem de pagamento expedida a favor da Société Anonyme du Gaz de Rio de Janeiro, na importância de 96:618\$800, por conta da Verba 37 — Consignação 4 — Encargos correntes — Subconsignação 2ª — Consumo de eletricidade e gás. — O Tribunal resolve ordenar, nos termos do voto do Sr. ministro relator, o registro da despesa.

Offício n. 1.966, de 30 de setembro de 1938, solicitando o registro da ordem de pagamento expedida a favor da Société Anonyme du Gaz de Rio de Janeiro, na importância de Rs. 90:194\$700, por conta da Verba 37 — Consignação 4 — Encargos correntes — Subconsignação 2ª — Consumo de eletricidade e gás. — O Tribunal resolve ordenar, nos termos do voto do Sr. ministro relator, o registro da despesa.

Offício n. 1.975, de 3 de outubro de 1938, solicitando o registro da ordem de pagamento expedida a favor da Société Anonyme du Gaz de Rio de Janeiro, na importância de Rs. 30:564\$500, por conta da Verba 37 — Consignação 4 — Encargos correntes — Subconsignação 2ª — Consumo de eletricidade e gás. — O Tribunal resolve ordenar, nos termos do voto do Sr. ministro relator, o registro da despesa.

Offício n. 2.201, de 19 de outubro de 1938, solicitando o registro da ordem de pagamento expedida a favor de Accumuladores Varta do Brasil Limitada, na importância de Rs. 21.900\$000, por conta da Verba 37-A — Consignação 2 — Material — Subconsignação 3ª — Semi-permanente — Diversos. — O Tribunal resolve ordenar, nos termos do voto do Sr. ministro relator, o registro da despesa.

Offício n. 2.202, de 20 de outubro de 1938, solicitando o registro da ordem de pagamento expedida a favor de Standard Oil Company of Brasil, na importância de Rs. 11:500\$000, por conta da Verba 34 — Consignação 2 — Material — Subconsignação 2ª — De transformação — Diretoria de Obras Públicas. — O Tribunal resolve ordenar, nos termos do voto do Sr. ministro relator, o registro da despesa.

Offício n. 2.203, de 19 de outubro de 1938, solicitando o registro da ordem de pagamento expedida a favor de Standard Oil Company of Brasil, na importância de Rs. 11:200\$000, por conta da Verba 34 — Consignação 2 — Material — Subconsignação 2ª — De transformação — Diretoria de Obras Públicas. — O Tribunal resolve ordenar, nos termos do voto do Sr. ministro relator, o registro da despesa.

Offício n. 2.204, de 19 de outubro de 1938, solicitando o registro da ordem de pagamento expedida a favor de Standard Oil Company of Brasil, na importância de Rs. 11:200\$000, por conta da Verba 34 — Consignação 2 — Material — Subconsignação 2ª — De transformação — Diretoria de Obras Públicas. — O Tribunal resolve ordenar, nos termos do voto do Sr. ministro relator, o registro da despesa.

Offício n. 2.205, de 19 de outubro de 1938, solicitando o registro da ordem de pagamento expedida a favor de Standard Oil Company of Brasil, na importância de Rs. 11:500\$000, por conta da Verba 34 — Consignação 2 — Material — Subconsignação 2ª — De transformação — Diretoria de Obras Públicas. — O Tribunal resolve ordenar, nos termos do voto do Sr. ministro relator, o registro da despesa.

Offício n. 2.206, de 20 de outubro de 1938, solicitando o registro da ordem de pagamento expedida a favor de Lopes Rebelo

& Cia., na importância de Rs. 10:375\$000, por conta da Verba 34 — Consignação 2 — Material — Subconsignação 2ª — De transformação — Diretoria de Obras Públicas. — O Tribunal resolve, nos termos do voto do Sr. ministro relator, o registro da despesa.

Offício n. 2.207, de 19 de outubro de 1938, solicitando o registro de pagamento expedida a favor de Calçado Curo S. A., na importância de Rs. 114:150\$000, por conta da Verba 35 — Consignação 2 — Material — Subconsignação 1ª — De consumo — Diversos. — O Tribunal resolve ordenar, nos termos do voto do Sr. ministro relator, o registro da despesa.

Offício n. 2.220, de 20 de outubro de 1938, solicitando o registro da ordem de pagamento expedida a favor da Sociedade Anônima Brasileira Estabelecimentos Mestre e Blatgé, na importância de Rs. 288:450\$000, por conta da Verba 37-A — Consignação 2 — Material — Subconsignação 4ª — Permanente — Diversos. — O Tribunal resolve ordenar, nos termos do voto do Sr. ministro relator, o registro da despesa.

Offício n. 2.223, de 20 de outubro de 1938, solicitando o registro da ordem de pagamento expedida a favor de Condoroil & Paint S. A., na importância de Rs. 10:158\$700, por conta da Verba 37 — Consignação 2 — Material — Subconsignação 2ª — De transformação — Diversos. — O Tribunal resolve ordenar nos termos do voto do Sr. ministro relator, o registro da despesa.

Offício n. 2.225, de 20 de outubro de 1938, solicitando o registro da ordem de pagamento expedida a favor de Joaquim Moreira da Mota, na importância de Rs. 26:000\$000, por conta da Verba 34 — Consignação 2 — Material — Subconsignação 2ª — De transformação — Diretoria de Obras Públicas. — O Tribunal resolve ordenar, nos termos do voto do Sr. ministro relator, o registro da despesa.

Offício n. 2.227, de 22 de outubro de 1938, solicitando o registro da ordem de pagamento expedida a favor de Lopes Rabelo & Cia., na importância de Rs. 11:250\$000, por conta da Verba 34 — Consignação 2 — Material — Subconsignação 2ª — De transformação — Diretoria de Obras Públicas. — O Tribunal resolve ordenar, nos termos do voto do Sr. ministro relator, o registro da despesa.

Offício n. 2.226, de 22 de outubro de 1938, solicitando o registro da ordem de pagamento expedida a favor de Lopes Rabelo & Cia., na importância de Rs. 14:040\$000, por conta da Verba 34 — Consignação 2 — Material — Subconsignação 2ª — De transformação — Diretoria de Obras Públicas. — O Tribunal resolve ordenar, nos termos do voto do Sr. ministro relator, o registro da despesa.

Offício n. 2.228, de 22 de outubro de 1938, solicitando o registro da ordem de pagamento expedida a favor de Lino & Cia. Ltda., na importância de 15:192\$600, por conta da Verba 34 — Consignação 2 — Material — Subconsignação 2ª — De transformação — Diretoria de Obras Públicas. — O Tribunal resolve ordenar, nos termos do voto do Sr. ministro relator, o registro da despesa.

Offício n. 2.229, de 22 de outubro de 1938, solicitando o registro da ordem de pagamento expedida a favor de Lino & Cia. Ltda., na importância de Rs. 11:966\$500, por conta da Verba 34 — Consignação 2 — Material — Subconsignação 2ª — De transformação — Diretoria de Obras Públicas. — O Tribunal resolve ordenar, nos termos do voto do Sr. ministro relator, o registro da despesa.

Offício n. 2.230, de 22 de outubro de 1938, solicitando o registro da ordem de pagamento expedida a favor de Joaquim Moreira da Mota, na importância de 17:200\$000, por conta da Verba 34 — Consignação 2 — Material — Subconsignação 2ª — De transformação — Diretoria de Obras Públicas. — O Tribunal resolve ordenar, nos termos do voto do Sr. ministro relator, o registro da despesa.

Offício n. 2.232, de 22 de outubro de 1938, solicitando o registro da ordem de pagamento expedida a favor de The Caloric Company, na importância de Rs. 12.000\$000, por conta da Verba 37-A — Consignação 2 — Material — Subconsignação 1ª — De consumo — Carburante e lubrificante. — O Tribunal resolve ordenar, nos termos do voto do Sr. ministro relator, o registro da despesa.

Offício n. 2.233, de 22 de outubro de 1938, solicitando o registro da ordem de pagamento expedida a favor de Standard Oil Company of Brasil, na importância de Rs. 12:000\$000, por conta da Verba 37-A — Consignação 2 — Material — Subconsignação 1ª — De consumo — Carburante e lubrificante. — O Tribunal resolve ordenar, nos termos do voto do Sr. ministro relator, o registro da despesa.

Offício n. 2.236, de 22 de outubro de 1938, solicitando o registro da ordem de pagamento expedida a favor de The Caloric Company, na importância de 14:400\$, por conta da Verba 37-A — Consignação 2 — Material — Subconsignação 1ª — De consumo — Carburante e lubrificante. — O Tribunal resolve ordenar, nos termos do voto do Sr. ministro relator, o registro da despesa.

Secretaria Geral de Finanças:

Offício n. 1.683, de 24 de outubro de 1938, prestação de contas das despesas efetuadas pelo auxiliar técnico Sr. Sílvio Francisco dos Santos, na importância de 500\$, por conta da Verba 19 — Consignação 2 — Material — Subconsignação 4ª — Permanente — Livros, filmes, discos e obras de arte. — O Tribunal resolve converter e jul-

pagamento em diligência, para o fim indicado na informação do Corpo Instrutivo, de serem os recibos devidamente selados de acordo com o § 8º do art. 1º dos decretos leis 242 e 352, devolvido o processo à repartição de origem para preenchimento dessa formalidade.

Offício n. 1.543, de 21 de outubro de 1938, prestação de contas do adiantamento de 1:000\$, feito ao Sr. Edgar Parreiras, por conta da verba 22 — Consignação 4 — Encargos correntes — Subconsignação Pronto pagamento — Diversos. — O Tribunal resolve converter o julgamento em diligência, para o fim indicado na informação do Corpo Instrutivo, de serem os recibos devidamente selados, de acordo com o § 8º do art. 1º dos decretos leis 242 e 352, devolvido o processo à repartição de origem para preenchimento dessa formalidade.

Offício n. 249, de 18 de outubro de 1938, da Procuradoria dos Feitos da Fazenda Municipal, prestação de contas do adiantamento de 14:000\$, concedido ao chefe de divisão adido do extinto Departamento do Material, José Martins de Sousa Mendes, tendo as despesas corrido 1:500\$, por conta da verba 4 — Consignação 4 — Encargos correntes — Subconsignação — Pronto pagamento e encargos diversos e 12:500\$, por conta da verba 4 — Consignação 4 — Encargos correntes — Subconsignação — Custas e despesas de caráter urgente. — O Tribunal resolve, nos termos do voto do senhor ministro relator, julgar boa e legal a presente comprovação de despesas ordenando a expedição da respectiva provisão de quitação.

Offício n. 1.433, de 28 de setembro de 1938, encaminhando a cópia autêntica da resolução do senhor prefeito, de 19 do mês em curso, publicada a 20 do mês no *Diário Oficial* — Secção II — página número 6.433, retificando, no anexo n. 8, verba 30 — Gabinete do Secretário Geral de Saúde e Assistência, a consignação 7 — Eventuais. — O Tribunal resolve ordenar nos termos do voto do senhor ministro relator, o registro da nova distribuição de verbas.

Offício n. 1.544, de 21 de outubro de 1938, solicitando o registro da ordem de pagamento de 211:667\$, expedida a favor da Casa da Moeda, por conta da verba 31 — Consignação 5 — Serviços adjudicados — Subconsignação — Impressos de selos, etc. — O Tribunal resolve ordenar, nos termos do voto do senhor ministro relator, o registro da despesa.

Offício n. 1.599, de 26 de outubro de 1938, prestação de contas do adiantamento de 1:575\$, recebido pelo Sr. Milton Jiquiriçá, praticante de oficial, por conta da verba 17 — Consignação 2 — Material de consumo. — O Tribunal resolve, nos termos do voto do senhor ministro relator julgar boa e legal a presente comprovação de despesas ordenando a expedição da respectiva provisão de quitação.

Gabinete do Prefeito:

Offício n. 2.861, de 24 de outubro de 1938, encaminhando a cópia autêntica do decreto n. 6.314, de 13 do corrente mês, abrindo o crédito especial de 564:200\$, para atender ao pagamento, no corrente exercício do pessoal da Subdiretoria da Renda Imobiliária. — O Tribunal resolve ordenar, nos termos do voto do senhor ministro relator, o registro do crédito.

Secretaria Geral de Educação e Cultura:

Offício n. 165-C, de 12 de outubro de 1938, processo de comprovação do adiantamento de 12:500\$, feito ao Sr. Wilton Sonra, contador da Universidade do Distrito Federal, tendo a despesa corrido por conta da verba 28 — Consignação 4 — Encargos correntes — Pronto pagamento. — O Tribunal resolve, nos termos do voto do senhor ministro relator, julgar boa e legal a presente comprovação de despesas ordenando a expedição da respectiva provisão de quitação.

Offício n. 332-C, de 8 de outubro de 1938, solicitando o registro da importância de 90:717\$000, a favor de diversos proprietários, verba 26 — Consignação 4 — Encargos correntes — Subconsignação — Locação de imóveis e equipamento — Aluguéis para escolas e dependências. — O Tribunal resolve ordenar, nos termos do voto do senhor ministro relator, o registro da despesa, solicitando, porém, à Secretaria de origem melhores esclarecimentos sobre as locações, com referência a contratos, etc.

Offício n. 364-C, de 24 de outubro de 1938, prestação de contas da importância de 15:000\$, sendo 10:500\$, por conta da verba 26 — Consignação 5 — Serviços adjudicados — Hospedagem e alimentação — Para alimentação dos alunos das Escolas Técnicas Secundárias e 4:500\$ por conta da verba 26 — Consignação 2 — Material — De consumo — Diverso para várias escolas. — O Tribunal resolve, nos termos do voto do senhor ministro relator, julgar boa e legal a presente comprovação de despesas ordenando a expedição da respectiva provisão de quitação.

Offício n. 366-C, de 24 de outubro de 1938, prestação de contas do escriturário da Escola Técnica Secundária Sousa Aguiar, Sandoval da Silva, na importância de 4:500\$, por conta da verba 26 — Consignação 5 — Serviços adjudicados — Hospedagem e alimentação — Para alimentação dos alunos externos das Escolas Técnicas Secundárias. — Verificado que a comprovação está feita de acordo com as prescrições legais, exceto no que respeita obediência às datas exigidas pelo Regulamento de Contabilidade Pública; mas apurado que, pela infração do disposto no art. 288, do citado Regulamento, não cabe a responsabilidade ao funcionário que apresentou a comprovação no prazo legal, mas à Secretaria Geral de Educação e Cultura, o Tribunal resolve que seja expedida a respectiva quitação, oficiando-se nesse sentido à citada Secretaria.

Offício n. 368-C, de 25 de outubro de 1938, prestação de contas do instrutor técnico chefe Sr. Manuel Pereira Soares, da importância de 4:500\$, tendo a despesa corrido por conta da verba 26 — Consignação 5 — Serviços adjudicados — Hospedagem e alimentação — Para alimentação dos alunos externos das Escolas Técnicas Secundárias. — O Tribunal resolve, nos termos do voto do senhor ministro relator, julgar a presente comprovação de despesas ordenando a expedição da respectiva provisão de quitação.

Offício n. 373-C, de 25 de outubro de 1938, prestação de contas da inspetoria de alunos da Escola Técnica Secundária Paulo de Frontin, D. Ondina Soares da Silva, na importância de 12:500\$, sendo 8:000\$, por conta da verba 26 — Consignação 5 — Serviços adjudicados — Hospedagem e alimentação — Para alimentação dos alunos externos das Escolas Técnicas Secundárias e 4:500\$, por conta da verba 26 — Consignação 2 — Material de consumo — Diversos para várias escolas. — O Tribunal resolve, nos termos do voto do senhor ministro relator, julgar boa e legal a presente comprovação de despesas, ordenando a expedição da respectiva provisão de quitação.

Offício n. 378-C.C., de 1 de outubro de 1938, solicitando o registro da ordem de pagamento expedida a favor da firma Alberto de Araújo & Comp., na importância de 13:920\$, por conta da verba 26 — Consignação 2 — Material — Subconsignação — De consumo. — O Tribunal resolve ordenar, nos termos do voto do senhor ministro relator, o registro da despesa.

Offício n. 473-C.C., de 21 de outubro de 1938, solicitando o registro da ordem de pagamento expedida a favor da firma Alberto de Araújo & Comp., na importância de 14:215\$400, por conta da verba 26 — Consignação 2 — Material — Subconsignação — De consumo. — O Tribunal resolve ordenar, nos termos do voto do senhor ministro relator, o registro da despesa.

Secretaria Geral de Interior e Segurança:

Offício n. 256, de 4 de outubro de 1938, solicitando o registro da ordem de pagamento expedida a favor de alugueis de prédios ocupados por dependências da Diretoria de Segurança, na importância de 15:815\$, por conta da verba 10 — Consignação 4 — Encargos correntes — Locação de imóveis e equipamentos. — O Tribunal resolve ordenar, nos termos do voto do senhor ministro relator, o registro da despesa.

Secretaria Geral de Saúde e Assistência Pública:

Solicitação de registro da ordem de pagamento n. 1.691, de 19 de outubro de 1938, na importância de 15:234\$800, expedida a favor de M. Ventura & Comp., por conta da verba 31 — Consignação 2 — Subconsignação 1. — O Tribunal resolve ordenar, nos termos do voto do senhor ministro relator, o registro da despesa.

Solicitação de registro da ordem de pagamento n. 1.698, de 19 de outubro de 1938, na importância de 14:794\$, expedida a favor de M. Ventura & Comp., por conta da verba 31 — Consignação 2 — Subconsignação 1. — O Tribunal resolve ordenar, nos termos do voto do senhor ministro relator, o registro da despesa.

Solicitação de registro da ordem de pagamento n. 1.796, de 19 de outubro de 1938, na importância de 12:704\$, expedida a favor da Sociedade Farmacêutica Silva Araújo Ltda. por conta da verba 31 — Consignação 2 — Subconsignação 1. — O Tribunal resolve ordenar, nos termos do voto do senhor ministro relator, o registro da despesa.

Offício n. 6.102, de 29 de outubro de 1938, prestação de contas na importância de 15:000\$, recebida pelo chefe do Albergue da Boa Vontade, Dr. Vítor Tavares de Moura, por conta da verba 30 — Consignação 7 — Eventuais. — O Tribunal resolve, nos termos do voto do senhor ministro relator, julgar boa e legal a presente comprovação de despesas ordenando a expedição da respectiva provisão de quitação.

Tribunal de Contas:

Offício n. 9, de 21 de outubro de 1938, comprovação das despesas efetuadas por conta do adiantamento na importância de 8:000\$, tendo a despesa corrido por conta da verba 6 — Consignação 2 — Material — Permanente — Subconsignação — Móveis e equipamento. — O Tribunal resolve, nos termos do voto do senhor ministro relator, julgar boa e legal a presente comprovação de despesas ordenando a expedição da respectiva provisão de quitação.

Ata da 87ª sessão ordinária, realizada em 13 de setembro de 1938

PRESIDÊNCIA DO SENHOR MINISTRO CONEGO OLÍMPIO DE MELO

Compareceram os senhores ministros Tavares Bastos, Pedro Firmeza e procuradores fiscais doutores Paulo Filho e Carneiro da Cunha.

Procedida a leitura da ata referente à sessão anterior, realizada em doze do corrente, foi a mesma aprovada sem debates.

Não tendo havido expediente, o senhor presidente usou da palavra para justificar a falta do senhor ministro Nogueira Penido e iniciou, imediatamente, a discussão da ordem do dia, relatando os seguintes processos:

Processo número quatro mil duzentos e setenta e quatro — Ordem de pagamento número mil e quarenta e dois, de vinte e seis do mês próximo passado, da Secretaria Geral de Saúde e Assistência, na

importancia de dezeseite contos e vinte e cinco mil réis, a favor de Alberto de Araújo & Comp., por conta da Verba trinta e um, consignação dois, sub-consignação primeira — De Consumo — Vestuário e Calçados;

Processo número quatro mil trezentos e oitenta e seis — Officio número mil quinhentos e quarenta e cinco, de vinte e nove de agosto findo, da Secretaria Geral de Viação, Trabalho e Obras Públicas; ordem de pagamento na importancia de doze contos e novecentos mil réis, a favor de Joaquim Moreira Mota, por conta da Verba trinta e quatro, consignação dois — Material — sub-consignação segunda — De Transformação — Diretoria de Obras Públicas;

Processo número quatro mil trezentos e noventa e três — Officio número mil quinhentos e cinquenta e dois, de vinte e nove do mês passado, da Secretaria Geral de Viação, Trabalho e Obras Públicas; ordem de pagamento na importancia de treze contos, quatrocentos e quarenta mil réis, a favor de Dias Garcia & Comp. Ltda., por conta da Verba trinta e quatro, consignação dois — Material — sub-consignação quarta — Permanente — Diretoria de Obras Públicas. — O Tribunal resolveu ordenar, nos termos do voto do senhor ministro relator, o registro das despesas.

Processo número três mil oitocentos e cinquenta e sete — Officio número mil trezentos e oitenta e quatro, de treze de agosto último, da Secretaria Geral de Viação, Trabalho e Obras Públicas, solicitando registro para o adiantamento de cinquenta contos de réis, ao senhor Nelson de Carvalho Junqueira, por conta da Verba trinta e sete-A, consignação cinco — Serviços Adjudicados — sub-consignação primeira — Reparções e instalações — Reparação de veículos. — O Tribunal resolveu ordenar o registro do adiantamento, nos termos do voto do senhor ministro relator.

Relator — ministro Tavares Bastos:

Processo número três mil quinhentos e vinte e três — Officio número cento e vinte e sete, de cinco do mês passado, da Comissão Especial de Compras da Secretaria Geral do Interior e Segurança, solicitando registro para o adiantamento de setecentos e trinta contos de réis, ao senhor Mário de Brito Figueiredo, por conta da Verba onze, consignação quatro e cinco. — O Tribunal resolveu ordenar, nos termos do voto do senhor ministro relator, o registro do adiantamento.

Processo número quatro mil setecentos e setenta — Officio número mil duzentos e vinte, de seis deste mês, da Secretaria Geral de Finanças; ordem de pagamento na importancia de vinte e dois contos, oitocentos e setenta e seis mil e oitocentos réis, a favor do Instituto Técnico de Organização e Contrôl, Serviços Hollerith, S/A., por conta da Verba quinze, consignação cinco, sub-consignação quatro;

Processo número quatro mil trezentos e setenta e nove — Officio número mil quinhentos e trinta e oito, de vinte e nove do mês próximo findo, da Secretaria Geral de Viação, Trabalho e Obras Públicas; ordem de pagamento na importancia de onze contos e setecentos mil réis, a favor de Acumuladores Varta do Brasil Ltda., por conta da Verba trinta e sete-A, consignação dois — Material — sub-consignação terceira — Semi-Permanente — Diversos;

Processo número quatro mil trezentos e oitenta e sete — Officio número mil quinhentos e quarenta e seis, de vinte e nove do mês passado, da Secretaria Geral de Viação, Trabalho e Obras Públicas; ordem de pagamento na importancia de doze contos de réis a favor da Companhia Nacional de Máquinas Comerciais, por conta da Verba trinta e quatro, consignação dois — Material — sub-consignação quarta. — Permanente — Diretoria de Obras Públicas. — O Tribunal resolveu ordenar, nos termos do voto do senhor ministro relator, o registro das despesas.

Processo número duzentos e vinte e um — Officio número cinco mil e vinte e seis, de três do corrente, da Secretaria Geral de Saúde e Assistência, encaminhando comprovação de despesas do adiantamento de trinta contos de réis, recebido pelo doutor José Messias do Carmo, por conta da Verba trinta e um, consignação cinco — Serviços adjudicados — Publicidade e Propaganda;

Processo número sessenta — Officio número duzentos e trinta e oito, de dezenove de outubro do ano passado, da Secretaria Geral de Viação, Trabalho e Obras Públicas, remetendo prestação de contas do adiantamento de vinte contos de réis, recebido pelo senhor Edgard Soutelo, por conta da Verba trinta e dois, consignação III, sub-consignação vigésima, encaminhado pelo officio número duzentos e sessenta e um, de quatro de abril deste ano, da Secretaria Geral de Finanças;

Processo número duzentos e dezenove — Officio número mil seiscentos e dez, de primeiro deste mês, da Secretaria Geral de Viação, Trabalho e Obras Públicas, encaminhando comprovação de despesas do adiantamento de cinquenta contos de réis, recebido pelo senhor Aydano de Almeida Correia, por conta da Verba trinta e sete-A, consignação cinco, Serviços Adjudicados — Reparções e Instalações — Reparação em veículos. — O Tribunal resolveu, nos termos do voto do senhor ministro relator, julgar boas e legais as presentes comprovações de despesas, ordenando a expedição das respectivas provisões de quitação.

Relator — ministro Pedro Firmeza:

Processo número mil quinhentos e quatorze — Officio número quinhentos e quarenta e dois, de vinte e quatro de maio último, da Secretaria Geral de Finanças, ordem de pagamento na importancia de cento e trinta e quatro contos, trezentos e noventa e cinco mil

réis, a favor do Banco do Brasil, por conta da Verba dezeseite, consignação seis — Obrigações — sub-consignação — Juros — Comissões de empréstimos internos;

Processo número quatro mil setecentos e setenta e dois — Officio número mil duzentos e vinte e cinco, de nove do corrente mês, da Secretaria Geral de Finanças; ordem de pagamento na importancia de trinta e cinco contos, novecentos e oitenta e um mil e setecentos réis, a favor do Instituto Técnico de Organização e Contrôl, Serviços Hollerith, S/A., por conta da Verba quinze, consignação cinco, sub-consignação quatro;

Processo número quatro mil duzentos e setenta e três — Ordem de pagamento número mil e quarenta e um, de vinte e seis do mês passado, da Secretaria Geral de Saúde e Assistência, na importancia de dezoito contos, quatrocentos e oitenta mil réis, a favor de Alberto de Araújo & Comp., por conta da Verba trinta e um, consignação dois, sub-consignação primeira;

Processo número quatro mil trezentos e oitenta — Officio número mil quinhentos e trinta e nove, de vinte e nove do último, da Secretaria Geral de Viação, Trabalho e Obras Públicas; ordem de pagamento na importancia de trinta e um contos, setecentos e setenta mil réis, a favor de Veiga & Comp., por conta da Verba trinta e cinco, consignação dois — Material — sub-consignação segunda — De transformação — Diversos;

Processo número quatro mil trezentos e noventa e dois — Officio número mil quinhentos e cinquenta e um, de vinte e nove do mês findo, da Secretaria Geral de Viação, Trabalho e Obras Públicas; ordem de pagamento na importancia de dez contos, oitocentos e quarenta e sete mil réis, a favor da Companhia Mercantil Pan-Americana, por conta da Verba trinta e quatro, consignação dois — Material — sub-consignação segunda — De transformação — Diretoria de Obras Públicas. — O Tribunal resolveu ordenar, nos termos do voto do senhor ministro relator, o registro das despesas.

Processo número mil e quarenta e três — Officio número novecentos e dois, de trinta de abril deste ano, da Secretaria Geral do Interior e Segurança, solicitando registro para o adiantamento de dezeseite contos de réis, ao senhor Alexandre Paulo Temporal, por conta da Verba dez, consignação cinco, Serviços Adjudicados — sub-consignação — Reparções e Instalações — Reparos em edificios. — O Tribunal resolveu ordenar, nos termos do voto do senhor ministro relator, o registro do adiantamento.

Processo número quatro mil trezentos e setenta e cinco — Contrato número cento e vinte e nove, encaminhado pelo officio número mil quinhentos e noventa, de trinta do mês passado, da Secretaria Geral de Viação, Trabalho e Obras Públicas, referente a serviços prestados pela Sociedade Brasileira de Urbanismo, S/A. — O Tribunal resolveu ordenar o registro do contrato, nos termos do voto do senhor ministro relator.

Processo número duzentos e vinte — Officio número mil seiscentos e quarenta e um, de três do corrente, da Secretaria Geral de Viação, Trabalho e Obras Públicas, encaminhando comprovação de despesas do adiantamento de cinquenta contos de réis, recebido pelo senhor Aderson Moreira da Rocha, por conta da Verba trinta e quatro, consignação cinco, Serviços Adjudicados — sub-consignação terceira — Obras Públicas. — O Tribunal resolveu, nos termos do voto do senhor ministro relator, julgar boa e legal a presente comprovação de despesas, ordenando a expedição da respectiva provisão de quitação.

E, nada mais havendo a tratar, nem desejando qualquer dos presentes usar da palavra, o senhor presidente declarou encerrada a sessão, às dezesseis horas e quinze minutos; pelo que, eu João Felipe Pires de Carvalho, primeiro official da Secretaria do Tribunal de Contas do Distrito Federal, designado para servir, interinamente, como secretário, para constar, lavrei a presente ata. — *Olympio de Mello* presidente. — *João Felipe Pires de Carvalho*, secretário, interino

Secretaria Geral do Interior e Segurança

Diretoria do Interior

Arquivo Geral

Expediente do dia 8 de novembro de 1938

DESPACHOS DO SR. SUBDIRETOR

Maria Augusta Monteiro Lopes. — Certifique-se, *ex-officio*.
Alfredo Cecário de Faria Alvim, Delfina Fonseca, Fausto Cardoso, Galdino de Siqueira Costa e Maria Regina da Cruz Rangel. — Certifique-se, em termos.

DESPACHOS DO SR. CHEFE DE SECÇÃO

Carolina D'Artayett Romeu Braga. — Declare o número da sua carteira funcional.
William Roberto Lutz. — Cumpra os dispositivos do decreto n. 4.822, de 30 de maio de 1934.

Diretoria de Segurança

Expediente do dia 8 de novembro de 1938

DESPACHOS DO SR. ASSISTENTE

Submetam-se à inspeção de saúde no Departamento Médico:

Godofredo da Silva Viana (1.253/38).
Orlando Ferreira de Araujo (1.250/38).
José Inácio de Freitas (1.224/38).
Sebastião Valter Lobo (1.254/38).
Jacinto Antônio dos Santos (1.179/38).
Zoroastro de Lima (1.159/38).
Virgílio Pereira de Novais (1.218/38).

Compareçam, com urgência, à 1ª Secção:

Eugênio Costa (1.213/38).
Alberto Soares Teixeira (1.232/38).

Diretoria de Abastecimento

Expediente do dia 8 de novembro de 1938

DESPACHO DO SR. DIRETOR

Ernesto de Sousa Neves (processo n. 6.685/38). — Indeferido à vista da informação de 3 de novembro de 1938.

Auto de flagrante:

Por não ter a taboleta indicativa de procedência da carne de vitela de Santa Cruz, foi autuado o Sr. Artur Alves Ramos, estabelecido à rua Viuva Cláudio n. 475.

BOLETIM N. 252 — TERÇA-FEIRA, 8 DE NOVEMBRO DE 1938
— FLS. 18

Incorporação de gratificação adicional:

O Sr. Prefeito fez, em 24 de outubro último no título de nomeação do guarda Ernani Batista Pereira, aposentado por ato de 16 de junho do corrente ano, a seguinte apostila:

"De conformidade com o disposto no artigo único do decreto número 4.961, de 3 de julho de 1934, fica incorporada aos respectivos vencimentos do serventário a que se refere o presente título, a partir de 24 de agosto de 1935, a gratificação adicional de 15 %, em cujo gozo se acha, na importância anual de 540\$000 (quinhentos e quarenta mil réis)". (Proc. n. 8.737/38.)

Auto de flagrante:

Prescrição:

Segundo informação de 29 de outubro último, no processo n. 949, de 1938, prestada pela Delegacia Fiscal da 2ª Circunscrição, o auto de flagrante n. 3.094, lavrado em 29 de janeiro de 1937, contra Santulo Canone, por esta Diretoria, incorreu em prescrição.

Licença-prêmio:

Concessão:

O Sr. Prefeito, por atos de 24 de outubro último, resolveu conceder as seguintes licenças-prêmios, para terem início dentro de cinco dias, exceto a última, a partir de 25 de julho próximo findo:

De seis meses, nos termos do art. 20 do decreto n. 2.124, de 14 de abril de 1925, aos ajudantes de magarefe Sebastião Fernandes de Azevedo e Ernesto de Oliveira, e trabalhador especializado de primeira classe, Manuel Ribeiro da Silva. (Procs. 4.013, 4.549 e 6.103, de 1938, respectivamente.)

De tres meses, nos termos do art. 1º do decreto n. 66, de 28 de julho de 1936, combinado com o art. 20 do decreto n. 2.124, de 14 de abril de 1925, aos magarefe Tibúrcio José Domingos e trabalhador especializado de 1ª classe, Carlos José da Silva. (Procs. 4.202 e 6.842, de 1938, respectivamente.)

Prorrogação de contrato:

Apostila:

O Sr. Prefeito fez, em 30 de setembro último, na portaria de 26 de fevereiro de 1937, de contrato do motorista Antônio Ribeiro, a seguinte apostila:

"Fica prorrogado, até 31 de dezembro do corrente ano, o presente contrato". (Proc. n. 6.110/38, junto ao de n. 6.075, de 1937.)

Licença:

Concessão:

O Sr. Prefeito, por ato de 30 de setembro deste ano, resolveu conceder um ano de licença, em prorrogação, nos termos do decreto n. 3.786, de 27 de fevereiro de 1932, ao motorista, contratado, desta Diretoria, Antônio Ribeiro. (Proc. n. 8.110, junto ao de n. 6.075, de 1937, e aquele, de 1938.)

Secretaria Geral de Finanças

Comissão Especial de Compras

Expediente do dia 3 de novembro de 1938

DESPACHOS DO SR. CHEFE

Carvalho Irmão & Companhia. — Compareça.
Mestre & Blatgé. — Compareça.

Diretoria de Receita

Expediente do dia 8 de novembro de 1938

GUIAS DE TRANSMISSÃO DE PROPRIEDADES

DESPACHOS DO SR. DIRETOR DE RECEITA

Guias:

N. 10.884 — Rua José Higinio. — Cobre-se sobre 95:000\$000.
N. 10.832 — Praça José Ribeiro, lote 44, quadra 21. — Cobre-se sobre 14:000\$000.
N. 10.892 — Estrada Monsenhor Felix n. 230. — Cobre-se sobre 20:000\$000.
N. 10.710 — Rua Oscar n. 20-A. — Cobre-se sobre réis..... 12:000\$000.
N. 10.392 — Estrada do Pau Ferro n. 312. — Cobre-se sobre 10:000\$000.
N. 10.880 — Estrada São Pedro de Alcântara n. 1.289. — Cobre-se sobre 5:000\$000.
N. 11.190 — Rua Mamoré. — Cobre-se sobre 4:400\$000.
N. 11.142 — Rua Iporanga n. 87. — Cobre-se sobre réis..... 5:390\$000.
N. 11.196 — Rua Tangará, lote 19. — Cobre-se sobre réis..... 5:000\$000.
N. 11.259 — Rua Fernando Laboriau. — Cobre-se sobre réis.. 35:000\$000.
N. 11.220 — Rua Torres Sobrinho. — Cobre-se sobre réis.... 13:500\$000.
N. 11.218 — Rua Valério, lotes 6 e outros. — Cobre-se sobre 7:000\$000.
N. 13.625 — Rua Gonçalves dos Santos, lote 71. — Cobre-se sobre 4:000\$000.
N. 13.763 — Rua Itaú, lote 39, quadra 19. — Cobre-se sobre 4:000\$000.
N. 13.629 — Rua Gustavo Riedel. — Cobre-se sobre réis.... 34:000\$000.
N. 13.545 — Rua Assaré n. 113. — Cobre-se sobre 8:000\$000.
N. 13.377 — Rua Carolina Santos n. 104. — Cobre-se sobre réis 1:010\$000.
N. 13.711 — Avenida F. W., lote 9, quadra 111. — Cobre-se sobre 3:717\$800.
N. 13.713 — Avenida B. W., lote 23, quadra 41. — Cobre-se sobre 2:871\$600.
N. 13.661 — Rua Particular, à rua Alzira Valdetaro, lote 21. — Cobre-se sobre 6:000\$000.
N. 13.709 — Avenida B-E, lote 28, quadra 443. — Cobre-se sobre 5:812\$000.

Subdiretoria de Rendas Diversas

Expediente do dia 8 de novembro de 1938

4ª SECÇÃO

DESPACHOS DO SR. CHEFE

José Alves da Fonseca. — Pague uma averbação.

5ª SECÇÃO

Inscrição de inventários sem testamento

Letras de A a I

Dia 7 de novembro

Recebidos:

Aloísio do Lago Fernandes — 4ª Pretoria Cível.
Antônio Vieira Júnior — 1ª de Orfãos — 2º Offício.
Abílio Leite Gonçalves — 1ª Vara de Orfãos — 1º Offício.
Francisco Alves de Moura — 6ª Vara Cível — 2º Offício.

Inscritos:

Deocleciano Martins Conceição — 1ª Vara Cível
Alfredina de Araujo Queiroz — 5ª Vara Cível.
Francisco de Melo Sampaio — 3ª Vara Cível.
Custódio José de Freitas — 1ª Vara Cível.
Franklin Guimarães — 1ª Vara Cível.

Letras J a Z

Dia 8 de novembro de 1938

Inscritos:

José Joaquim Fernandes — 2ª Vara de Orfãos.
 Pedro Alves de Sousa — 1ª Vara Cível.
 João Desiderati — 1ª Vara de Orfãos.
 Luiz Gyengy — 2ª Vara Cível.
 Maria Nazareth Carvalho do Amaral — 2ª Vara Cível.
 Otávio Pires Domingues — 2ª Vara Cível.
 Luiz Lengruber Kroff — 1ª Vara de Orfãos.

DESPACHOS DO SR. CHEFE

N. 11.180 — Officio — Tabela do 14º Officio de Notas.
 N. 92.947 — Jaime Gonçalves Perdigão.
 N. 91.821 — Carminda Costa e Silva.
 — Satisfacçam a exigência.

Diretoria de Despesa

Expediente do dia 8 de novembro de 1938

DESPACHOS DO SR. DIRETOR

Silvério Silveira, Moacir de Araújo Carvalho, José Maria Sabino, Lucina Basto Pereira da Silva e Celso da Rocha Freire. — Aceito, em termos.

Augusta de Araújo Lopes da Costa. — Deferido, nos termos do decreto n. 4.304.

Josefina da Costa Montenegro de Andrade, Adolfo José Vieira, Artur Nunes da Silva, José Serpa Monteiro Júnior e José Gomes de Silveira. — Levanto a perempção. Prossiga-se. Tribuna Judiciária. — Legalize a fatura.

Pagamentos para o dia 9 de novembro de 1938

Na Primeira Secção:

Livro n. 33 — Guichet n. 2.
 Livro n. 34 — Guichet n. 3.
 Livro n. 35 — Guichet n. 4.
 Livro n. 36 — Guichet n. 5.
 Livro n. 37 — Guichet n. 6.
 Livro n. 38 — Guichet n. 7.
 Livro n. 39 — Guichet n. 8.
 Livro n. 40 — Guichet n. 9.
 Livro n. 41 — Guichet n. 10.
 Livro n. 42 — Guichet n. 11.
 Livro n. 43 — Guichet n. 12.

Na Segunda Secção:

Livro n. 239 — 7-SE — No local.
 Livro n. 240 — 14-SE — No local.
 Livro n. 243 — 4-SE — No local.
 Livro n. 244 — 3-SE — No local.
 Livro n. 245 — 3-SE — No local.
 Livro n. 246 — 2-SE — No local.
 Livro n. 256 — Guichet n. 2.
 Livro n. 257 — Guichet n. 3.
 Livro n. 258 — Guichet n. 4.
 Livro n. 259 — Guichet n. 5.
 Livro n. 260 — Guichet n. 6.
 Livro n. 261 — Guichet n. 7.
 Livro n. 262 — Guichet n. 8.
 Livro n. 263 — Guichet n. 9.

DESPACHOS DO SR. DIRETOR

Em 8 de novembro de 1938

Esperança Maria Costa. — Junte-se novo atestado firmado por dois funcionários municipais, provando a não existência de outro herdeiro.

Alvina Braga Colangelo. — Junte-se atestado firmado por dois funcionários municipais, provando a não existência de outro herdeiro.

Pedro de Almeida Carvalho. — Junte o título de funcionário em disponibilidade.

Quarta Secção

Exigências:

José dos Santos Guedes. — Compareça à Quarta Secção de Despesa (Secção de Apólices)

Inspetoria de Fazenda

Expediente do dia 8 de novembro de 1938

Elias Francisco & Comp. e outros (processo n. 92.813). — Facilitem o exame da escrita comercial.

Ferdinando Miguel Sixel (guia de transmissão 8.675). — Compareça para esclarecimentos.

João Augusto Lourenço (guia de transmissão 12.779). — Satisfaca a exigência.

José dos Reis (guia de transmissão 13.465), Olímpio Laurindo da Silveira (guia de transmissão 11.264), Luiz Partinatti (guia de transmissão 11.290). — Juntem documento que prove a exatidão do valor declarado.

Diretoria de Fiscalização

Expediente do dia 8 de novembro de 1938

BOLETIM N. 83

ATOS DO SR. DIRETOR

Transferindo: o delegado fiscal Augusto Ramos de Freitas, de Ihas para São José; os quartos oficiais Augusto de Almeida Barbosa, de Andaraí para Engenho Velho; Floriano de Melo Prudente, de Engenho Velho para Andaraí; o fiscal José Tavares Filho, de Inhauma para Gamboa, e os serventes Narciso Alves Gomes, da Subdiretoria para Madureira, e Alfredo Martins Pereira Borges, de Madureira para a Subdiretoria.

DESPACHOS DO SR. DIRETOR

Wadi Gebara & Filho Ltd. (30.465), Romeu G. Loureiro (30.457), Marcial & Marques (30.461), M. A. Abrunhosa & Comp. Ltd. (30.479), Lourenço Bernardes Gil (30.481), Lothario Hehl (30.456), João Maria de Almeida (30.466), J. G. Pereira & Comp. (30.464), José Augusto Rezende (30.460), João do Nascimento Torga (30.440), J. Medeiros de Oliveira (30.462), Honor Torres da Silva (30.459), Histopes Albernaz (30.458), Grinberg & Braz (30.480), Fábrica de Chocolates e Bolos Junk Ltd. (30.477), F. Sampaio (30.473), Ferragens La Fonte Ltd. (30.467), Egidio Conti (30.478), Donato Fucci & Comp. (30.474), D. A. Matos (30.470), Camilo Ackcar (30.471), Busi & Comp. (30.475), Ades Maurício (30.468), Alberto Pamamberker (30.476), A. G. Leite (30.472), Átila Antunes Figueiras (30.462), Francisco Rimoli (30.435), Armindo Lopes (30.439), Piciola Fideles (30.438), Aureo Teixeira Santos (30.437), Empresa Nacional de Petróleo (30.436), Fausto M. Amaral (30.455), Luiz P. Gomes & Comp. Ltd. (30.593), Comercial Metropolitana S. A. (24.324). — Cobre-se.

Casemiro Ferreira Pinto (16.389). — Pagas as multas iniciais, que reauzo a 75\$, cada uma, no prazo de oito dias, volte.

Manuel de Oliveira Terceiro (27.562). — Reduzo a 100\$, pagando no prazo de oito dias, se ainda não estiver julgado.

Valdemar Salgado & Comp. (29.942), Nelson Roque de Sousa Coutinho (29.917). — Mantenho o auto

Dario Rodrigues Domingues (16.844). — Reduzo a 200\$, pagando no prazo de oito dias, se ainda não estiver julgado.

Carlos Lopes da Rocha (29.921), Michael James Robison (27.503), Luiz de Carvalho (27.576), Alberto Araújo & Comp. (28.056). — Releva.

Antônio Joaquim Ribeiro (489). — Cobre-se a diferença, to mando-se por base a importância de 100.000\$ de vendas.

Abeardo Bretanha Bueno do Prado (21.539), José Salgueiro (29.924). — Reduzo a 50\$, pagando no prazo de oito dias, se ainda não estiver julgado.

João Augusto Batista (30.656). — Cobre-se

Fster Diniz Sá Earp (28.830), Panificação Sport Ltd. (28.319). Releva.

DESPACHOS DO SR. SUB-DIRETOR

Júlio Araújo Mendes (30.077). — Legalizados a vitrine e os le treiros, volte.

Irmãos Alvarenga (28.914). — Cancele-se o flagrante. Manuel Russel de Passos Peixoto (28.500). — Legalizado o le treiro, volte.

J. Silva & Carreira (21.229) e José da Costa Lemos (26.241). J. Silva Carreira (21.230). — Cancele-se a intimação em face d informado.

Albano J. Rodrigues (30.072). — Legalizada a vitrine, volte. Manuel da Silva Quinto (30.078). — Legalizada a vitrine, volte. Meer Begnor (30.079). — Legalizada a vitrine, volte. João Ferreira dos Santos Júnior (30.076). — Legalizadas as vitrines, volte

João Antelo Rodrigues (2.226). — Nada mais há que deferir a multa já foi relavada.

A. S. Lopes & Santos (16.078), Fábrica de Penas de Aço Brasil Ltda. (17.200) e Sebastião Correia Pinto (16.485). — Pague a sobre-taxa sanitária correspondente a um mês de acordo com a recente decisão.

Belarmino Correia Cardoso (29.586). — Pague a taxa sanitária correspondente de acordo com a recente decisão.

Rodolfo de Oliveira (28.782). — Nada mais há que deferir, a intimação já foi cumprida.

Jesus Gonçalves Fidalgo (28.788). — Cancele-se a intimação.

Delegacias Fiscais

5ª CIRCUNSCRIÇÃO — SACRAMENTO

EDITAIS

S. Carvalho & Comp., avenida Rio Branco n. 102 — Para legalizar o funcionamento de instalação mecânica, sem licença, até o presente momento, tendo em vista o auto de constatação n. 139, de 1-XI-38. — Prazo de dez dias.

Carlos de Lima e Silva, rua do Nuncio n. 9 (residente à rua Pereira Nunes n. 195) — Para cumprir a intimação n. 158, de 13-7-938, que mandava fechar os vãos existentes na fachada do prédio — Auto de constatação n. 09, de 4-XI-38. — Prazo de dez dias.

19ª CIRCUNSCRIÇÃO — LAGOA

Intimação:

A. Cheriau & Irmão, rua Voluntários da Pátria n. 288. — Intimados, sob pena de multa, a pagar, nesta Delegacia, 132\$000, relativo ao imposto de exibição de um anúncio mensal, existente no local acima, diferença na guia n. 22.437, de 1 do corrente mês.

Auto de flagrante:

Publicidade Internacional, Ltda., rua do Tunnel sem número, por não ter cumprido a intimação n. 22, de 2-4-38, que determinava o pagamento de 424\$200.

EDITAL

José Gomes Amorim, rua São João Batista n. 122. — Ordenando a legalização das obras feitas sem licença, no prédio existente no local.

18ª CIRCUNSCRIÇÃO — SÃO CRISTÓVÃO

Auto de constatação de infração:

Abel Gonçalves, rua General Argolo n. 185. — Visto ter, sem licença, feito construção de paredes divisórias, fôrro e muro no prédio do local acima.

Auto de flagrante:

João Gonçalves de Sousa, rua Major Fonseca n. 50-A. — Visto ter em seu negócio de líquidos e comestíveis, no local acima, uma balança decimal marca "Tamoyo", n. 2.394, sem a aferição.

EDITAL

Abel Gonçalves, rua General Argolo n. 185. — Ordena o embargo das obras de construção, até sua legalização ou demolição, no prazo de dez dias, sob pena de nova multa de 500\$000.

20ª CIRCUNSCRIÇÃO — ANDARAÍ

Intimações:

Para pagar nesta Delegacia as quantias abaixo citadas, relativas ao imposto de exibição, sob pena de multa de 50\$000:

Valter F. Vasconcelos, rua Barão do Bom Retiro n. 744. — 52\$600.

Melo & Leite, rua Barão do Bom Retiro n. 870. — 74\$000.

Poliolônica Verdun, representada pelo Dr. Raul Castro, rua Ube-
naba n. 121 (de 1937), 38\$700; (de 1938), 33\$700.

Intimação relativa ao imposto de adicional de carne seca e salame, na certidão n. 34.465, de 1937, de seu negócio de açougue:

Artur Ferreira de Matos, rua Pereira Nunes n. 362.

Intimações para pagarem suas licenças comerciais, relativas ao exercício de 1937, sob pena de enviar-se para a cobrança executiva:

Raimundo Caldas Junior, rua Teodoro da Silva n. 248.

Anarilino Soares, rua Teodoro da Silva n. 921.

Autos de constatação:

D. Ana Maria do Rosário Sito, rua Barão de Mesquita n. 799-A. — Visto estar executando obras de reforma e substituição de portas de madeira por portas de aço, no local acima, sem a respectiva licença — Multa de 200\$000.

EDITAL

Ordenando o imediato embargo das obras, até sua final legalização, sob pena de nova multa de 500\$000 — D. Ana Maria do Rosário Sito.

24ª CIRCUNSCRIÇÃO — PIEDADE

Auto de constatação:

Antônio Teixeira, rua Bernardo Guimarães n. 92. — Por não ter cumprido as intimações 3 e 4, de 20-5-38, que ordenavam a construir muro e passeio no terreno de sua propriedade, à rua Lucinda Barbosa, esquina da rua Bernardo Guimarães, lado da rua Lucinda Barbosa.

EDITAL

Antônio Teixeira, rua Bernardo Guimarães n. 92. — Ordena a cumprir as citadas intimações, independente das multas impostas, sob pena de novas multas de 500\$000 — Prazo de 10 dias.

Auto de flagrante:

Rezende & Guedes, avenida Suburbana n. 3.050.

Antônio Manuel Montalvão e Otávio dos Santos Silvério, rua Sidônio Pais n. 23.

Francisco José Teles, rua Sidônio Pais n. 20.

Por ter em funcionamento, em seus negócios, hoje, às 15 horas e 30 minutos, um rádio sem ter pago as respectivas licenças.

Auto de constatação:

Antônio Barreto Leitão, rua Barão de Colegipe n. 69. — Por não ter cumprido a intimação n. 89, de 1-4-938, que ordenava a construir passeio em frente do prédio de sua propriedade, à rua da Pedreira n. 19.

EDITAL

Antônio Barreto Leitão, rua da Pedreira n. 19. — Ordenava a cumprir a referida intimação, independente da multa imposta, sob pena de nova multa de 500\$000 — Prazo de 10 dias.

25ª CIRCUNSCRIÇÃO — JACARÉPAGUA

Despachos e exigências:

João de Brito Cavalcanti, rua Barão n. 229. — Cumpra, preliminarmente, a intimação, e volte.

Autos de constatação de infração:

Francisco Barbosa da Fonseca, inventariante do espólio de Elvira Barbosa da Fonseca, rua Emílio de Menezes n. 245. — Não cumpriu a intimação n. 106, de 23-8-938, que ordenava, no prazo de 30 dias, a reconstruir o passeio da frente do prédio, à praça Barão da Taquara n. 32.

Joaquim Costa, rua Riachuelo n. 219. — Não cumpriu a intimação de n. 105, de 23-8-938, que ordenava, no prazo de 30 dias, a reconstruir o passeio da frente do seu prédio, à praça Barão da Taquara n. 4.

EDITAIS

Francisco Barbosa da Fonseca, inventariante do espólio de Elvira Barbosa da Fonseca, rua Emílio de Menezes n. 245 — Ordena o cumprimento da referida intimação, sob pena de nova multa de 500\$000.

Joaquim Costa, rua Riachuelo n. 219. — Ordena o cumprimento da referida intimação, sob pena de nova multa de 500\$000.

Secretaria Geral de Educação e Cultura

BOLETIM N. 337

Expediente do dia 8 de novembro de 1938

ACTOS DO SR. SECRETÁRIO GERAL

Contratos:

Com a devida autorização do Sr. Prefeito foram contratados Mirza Croia, Maria Eunice Costa de Albuquerque Melo, Marina Tilscher e Milton de Barros, para exercerem as funções de auxiliar administrativo do ensino técnico secundário.

Com a devida autorização do Sr. Prefeito, foi contratado Alfredo Delgado de Moraes para exercer as funções de dentista do ensino técnico secundário.

Com a devida autorização do Sr. Prefeito foi contratado Otacilio da Silva Pereira para exercer as funções de auxiliar de oficina do ensino técnico secundário.

Designação:

Foi designada nos termos do art. 53 do decreto n. 4.779, de 16 de maio de 1934, a professora primária do Departamento de Educação Maria Violeta dos Reis Coutinho para exercer as funções de assistente do superintendente de Educação Secundária Geral e Técnica.

Foi designado o superintendente de Educação de Saúde e Higiene Escolar, Dr. Otacilio Dantas Barbosa dos Santos, para fazer parte da comissão encarregada de estudar as bases para a carreira do pessoal do ensino do Departamento de Educação.

Dispensa:

Foi dispensado, a pedido, o superintendente geral de Educação de Saúde e Higiene Escolar Dr. Anibal Prata Soares, de membro da comissão encarregada de estudar as bases para a carreira do pessoal do ensino do Departamento de Educação.

Licença:

Foi concedida licença de cento e quatro dias, a partir de 5 de setembro do corrente ano, nos termos do artigo 20 do decreto n. 2.124, de 14 de abril de 1925, combinado com o decreto n. 66 de 28 de julho de 1936, à professora primária Paulina Gonçalves Pinheiro.

DESPACHOS DO SR. SECRETÁRIO GERAL

Paulina Gonçalves Pinheiro. — Deferido, nos termos das informações.

Transcrição de circular:

Para os devidos fins, transcrevo a circular abaixo do Gabinete do Sr. Prefeito:
"Gabinete do Prefeito — Circular n. 39 — Em 5 de novembro de 1938.

Senhores secretários gerais:

De ordem do Sr. Prefeito, solicito a V. Ex. d gentileza de determinar que, a partir desta data, seja o selo de expediente devido por certidão, colado, não no processo, mas à margem da certidão lavrada, e inutilizado, com data e assinatura pelo funcionário a quem competir apôr o "visto" na referida certidão.

Saudações -- Jorge Dodsworth, secretário e chefe do Gabinete do Prefeito."

Secretaria Geral de Educação e Cultura, 8 de novembro de 1938.
— Ruy Carneiro da Cunha, chefe do Gabinete.

Divisão de Secretaria

EXPEDIENTE DO SR. SECRETÁRIO GERAL, INTERINO, DA SECRETARIA DO DEPARTAMENTO DE EDUCAÇÃO

Apresentaram-se, para reassumir o exercício:

No dia 3 do corrente, a servente de segunda classe Julieta Barbosa, a professora dos C. C. A. Edite Sampaio de Figueiredo e as professoras primárias Maria Salomé Curvelo de Albuquerque, Noémia dos Santos Rosa, Lucinda da Rocha Pereira, Cristina de Almeida Correia e Dalila Correia Vieira.

No dia 4 do corrente, o carpinteiro da D. P. A. E. Alfredo Atanázio Pita o servente de segunda classe Laurentino Lucas de Santana, a professora primária Nair Faria de Oliveira e a orientadora de educação elementar Jandira Coutinho.

No dia 5 do corrente, a terceiro oficial Vanda Ferraz e a estagiária Edi Costa de Sousa Aguiar.

No dia 7 do corrente, o servente do Departamento de Educação Sebastião Cardoso, a instrutora técnica Ermelinda Guimarães, o estagiário Moacir Moreira da Costa Lima e as professoras primárias Adelina Rocha de Sousa Aguiar, Carmela de Paula Aguiar e Carolina Machado Abrantes.

No dia 8 do corrente, a estagiária Aurette Bruno Knaack de Sousa.

Aurélia Lopes, Maria Luiza Hussak, Neusa Correia dos Santos, Rosa de Albuquerque Figueiredo, Valdemiro Rapallo. — Certifique-se o que constar.

Isabel Pinto Peixoto da Cunha, Luiz Guimarães, Mário Moraes, Tácito Frederico. — Restituam-se.

Ianina Vanda Gembarowska. — Levante-se a perempção.

Secção de Contabilidade

Exigências:

Ester Gilda Kohn, professora primária. — Reconheça a firma do médico que firmou o atestado.

Emília Pereira de Andrade, professora primária. — Complete o selo do requerimento de justificação de faltas.

Arlindo Menezes Vieira, torneiro mecânico da D. P. A. E. — Apresente o título de designação.

Maria Emília Pereira da Silva e Lair Gualiba, professoras primárias e secretárias das escolas 12-4 e 7-17. — Compareçam com urgência.

Brasília de Carvalho Leoni, inspetora de alunos do E. T. S.; Plácido Alvarez Gutierrez; diretora da Escola "Rosa da Fonseca"; João Sílvio dos Santos, carpinteiro da D. E. A. D. C.; José Ferreira Delfino, ajudante de estufador da D. E. A. D. C. e secretária da escola 2-2. — Compareçam para esclarecimentos.

Secção de Pessoal

Exigências:

Américo Dias Alves (Adelaide Pereira Ferreira). — Compareça para esclarecimentos.

Alice Costa de Almeida Gomes. — Compareça para esclarecimentos.

Aurea Marinho de Barros Leal. — Reconheça a firma do registro de casamento.

Eugênia Iunes. — Compareça para esclarecimentos.

Leôncio Brandão. — Apresente certidão de 1 de janeiro a 31 de março de 1933.

Luiza Viana de Abreu Gomes. — Apresente a devida procuração.

Eugênia Adjuto. — De ordem da Sra. chefe, reconheça a firma do documento apresentado.

Marieta Pinto Peixoto Velho. — Reconheça a firma do oficial que passou a certidão de casamento.

Nair Martins Coelho. — De ordem da Sra. chefe, apresente as certidões de tempo de serviço.

Secção de Protocolo e Arquivo

Weber José Ferreira, Henrique Paim dos Santos, Ester Rebelo, Isabel Ferreira de Araújo, Romana Rosas Quinderé, Teotônia Maria de Melo. — Compareçam.

Silvia Saldanha da Gama Torres, Maria Mercedes Gomes, Rute Angélica Rebelo Xavier, Teresa Sabina Carreira, Leonor Bittencourt Fernandes. — Retirem as certidões.

Olga da Silva Fonseca, Odracir Glaser Valiengo, Odete Maria Boisson, Maria Madalena Pimenta, Geraldo Goulart da Silveira, Manuel Ribeiro Machado, Maria de Jesus Lopes, Maria da Glória Ribeiro, Zenaide Batista, Nanci Vargas Viana Fialho, Manuel Joaquim Monteiro, José Tomaz de Aquino, Ema Ferreira Mansure, Cordélia Delfino de Amorim Lima, Júlia Gorreta Reis, Joaquim Malheiro Machado. — Retirem os documentos.

Miguel de Azevedo Filho, Isabel do Prado, Floriano Ribeiro de Queiroz, Domiciano de Siqueira, Maria Teresa de Oliveira Martins, Amália Caminha Machado da Costa. — Compareçam a esta Secção para objeto de seus interesses.

Departamento de Educação

BOLETIM N. 242

Expediente do dia 8 de novembro de 1938

ATOS DO DIRETOR

Designações:

Foram designados a superintendente do Ensino Particular dona **Arteobela Frederico**, o superintendente de Educação Elementar professor **Alvaro de Sousa Gomes** e o chefe da Secção de Medidas e Eficiência Escolares padre **Helder Câmara** para constituir a comissão incumbida de julgar os pedidos de efetivação das diretoras de escola que completam o comissionamento de dois anos de acordo com o artigo 3º do decreto n. 5.126, de 24 de setembro de 1934, até 30 de novembro corrente. Servirá como secretário o professor fiscal do Ensino Particular **Paulo de Sousa Jardim**.

Foi designada a professora primária Heloína do Amaral Palmeira para ter exercício em função extra classe, de acordo com o laudo da Comissão de Inspeção de Saúde, em 21 de outubro último, no requerimento n. 9.302, de 23 de setembro do corrente ano.

Professor de E. T. S., interino, Jairo Morais, para membro da subcomissão de Química incumbida de examinar os candidatos ao exercício do magistério particular.

Professora diretora de escola Maria da Luz Carvalho para membro da comissão da 11ª C. E. E., encarregada de julgar os documentos apresentados pelos candidatos ao cargo de diretor de escola, em comissão. — Of. 137 da 11ª C. E. E.

Instrutora técnica, interina, Enif Baeta de Faria para a E. T. S. de Santa Cruz. — Of. 548 da S. E. S. G. T.

Estagiária Arlete Bruno Kunaack de Sousa para a Escola 12-12. Professora primária Carolina Machado Abrantes para a escola 8-12 São Salvador.

Dispensas:

Foram dispensados, a pedido: instrutora técnica Carmem Pinheiro, da subcomissão de Corte e Costura, visto achar-se doente e haver provado o que alegava; professor de Escola Técnica Secundária Décio Lira da Silva, da subcomissão de Química; professora diretora de escola Scylla Burlier Fonseca, da subcomissão da 11ª C. E. E., incumbida de julgar os documentos apresentados pelos candidatos ao cargo de diretor de escola, em comissão.

Afastamento:

Foi concedido um afastamento de sessenta dias, a partir de 21 de setembro último, à estagiária Maria Helena Alves da Cruz, nos termos do parágrafo único do art. 731, do decreto n. 2.940, de 2 de novembro de 1938. Req. n. 9.403, de 27 de setembro de 1938.

Foi concedido um afastamento de vinte e dois dias, a partir de 9 de setembro do corrente ano, à estagiária Maria Joppert Lacerda de Almeida, nos termos do parágrafo único do art. 731, do decreto n. 2.940, de 22 de novembro de 1938. — Req. n. 3.552, de 16 de setembro de 1938.

Retificações:

Devidamente autorizado pelo Sr. secretário geral de Educação e Cultura foi designado o professor de E. T. S. interino, José de Oliveira Gomes para planejar e coordenar as atividades de adolescentes nos parques infantis instalados nas escolas 1-8 Pedro Ernesto e 8-8 Rio Grande do Sul, sem prejuízo de suas funções atuais, devendo ter exercício nos dois períodos de 17 às 19 e das 20 às 22 horas, percebendo a gratificação mensal correspondente a duas (2) horas de trabalho diário, correndo a despesa pela verba de trabalho suplementar dos professores de escolas técnicas secundárias.

Devidamente autorizado pelo Sr. secretário geral de Educação e Cultura foram designados os professores primários Tito Pádua e Manuel Monteiro Soares, e Mário Ferreira de Sousa e Otaviano de Sousa Cherem para se encarregarem da parte referente às atividades de adolescentes, respectivamente, nos parques infantis instalados na escola 1-8 Pedro Ernesto e 8-8 Rio Grande do Sul, devendo ter exercício nos dois períodos de 17 às 19, e das 20 às 22 horas, sem prejuízo de suas funções atuais e percebendo uma gratificação mensal de 300\$000 (trezentos mil réis), correndo a despesa pela verba de 60:000\$000 correspondente à gratificação *pro labore* dos professores primários, constante do orçamento atual.

Transferências:

Professora primária Orlandina de Magalhães Ludolf, da Divisão de Obrigatoriedade Escolar e Estatística para a Escola 4-13 Soares Pereira.

Servente Antônio Penha, da escola 4-10 Francisco Cabrita para a D. O. E. E., e desta para aquela o servente Alharto Francisco Viegas.

Designações:

Servente de segunda classe Maria Nazaré de Oliveira para a escola 2-3 Rodrigues Alves.

Transferências:

Servente de Educação Elementar Elias de Almeida, da escola 2-3 Rodrigues Alves para a 8ª C. E. E.

Dispensa:

Professor fiscal de Ensino Particular Joaquim Ferreira de Sousa Junior, foi dispensado de responder pelo expediente da 11ª C. E. P.

Designações:

Foi designado o professor fiscal do Ensino Particular Joaquim Ferreira de Sousa para responder pelo expediente da 13ª C. E. P.

A superintendente do Ensino Particular Joana Vera de Carvalho Rego, para responder pelo expediente da 12ª C. E. P., sem prejuízo de suas funções na 8ª C. E. P.

O superintendente do Ensino Particular Secundino Ribeiro Junior, para responder pelo expediente da 11ª C. E. P. sem prejuízo de suas funções na 9ª C. E. P.

Dispensa:

O superintendente de Educação Elementar Alvaro de Sousa Gomes foi dispensado de responder pelo expediente da 12ª C. E. P.

Reorganização de comissão:

Fica reorganizada da seguinte forma a comissão central designada por ato de 28 de julho do corrente ano, para proceder ao julgamento do concurso de títulos para escolha de professores diretores de escola, em comissão:

Dr. Eurialo Canabrava, diretor do I. P. E.

Dr. Joaquim Faria Góis Filho, superintendente de Educação Secundária Geral e Técnica.

Dr. Otacilio Dantas Barbosa dos Santos, superintendente de Educação de Saúde e Higiene Escolar.

Dr. Henrique Batista Pereira, superintendente de Educação Elementar.

D. Mara Madalena Samartino Carregal, professora diretora de escola, funcionando sob a presidência do Sr. diretor do Departamento de Educação.

DESPACHOS DO DIRETOR

Maria Joppert Lacerda de Almeida. — Concedo o afastamento de vinte e dois dias, a partir de 9 de setembro do corrente ano.

Maria Telena Alves da Cruz. — Concedo o afastamento de sessenta dias, a partir de 21 de setembro de 38.

Heloína do Amaral Palmeira. — Deferido.

Dagmar Brandino Correia. — Deferido. Inscreva-se.

Guilomar dos Passos Faria. — Deferido. Abone-se.

Maria da Glória Ramos de Azevedo. — Indeferido.

Alzira Ribeiro Sá dos Santos. — Indeferido, à vista do laudo médico.

Pureza Marcondes Cachau. — Deferido. Inscreva-se.

Irmã Maria Darien (Maria Teresa Darien) e Alberto Marinho Duhau. — Registre-se provisoriamente.

Suzana Viegas e Marie André de Tarry. — Deferido.

Suzana Ramalho Dias, Maria José Geoffroy, Altair Loureiro Neves, Rosa Linoff, Clotilde Guimarães, Amélia Ferreira Lima, Glória Pena Barbosa da Silva, Doralice Neves de Queiroz, Inácio Ferreira dos Santos Bastos, Lília Perez, Manuel Faustino Vieira Marinho, Maria do Carmo Motinha, Nilo Ribeiro Guimarães, Sílvio de Oliveira Rocha, Sebastião Ribeiro, Sigismundo de Oliveira Avila, Ricardo Gonçalves Stavale, Osvaldo Fernandes Prado, Napoleão José da Cruz, Mariana Coutinho de Freitas, Maria Oretti Ballini, Constância José de Moraes, Lúcia Otaviana Pereira da Silva, Edelvira Melo, Alvaro Bannharo da Silva, José Brandão Ferreira Ferreira de Azevedo, Humberto Furtado, Edgar Faro, Consuelo Salgueiro, Alda Franco Moraes, Adalgisa Dias de Carvalho. — Registre-se.

Superintendência da Décima Segunda Circunscrição do Ensino Particular

DÉCIMA CIRCUNSCRIÇÃO

DESPACHO DO SR. SUPERINTENDENTE

Íone de Paiva Torres. — Deferido.

Divisão da Obrigatoriedade Escolar e Estatística

ESCOLAS TÉCNICAS E SECUNDARIAS

MATRICULA E FREQUÊNCIA

Resumo geral — 1º semestre — 1938

Mês	Número de escolas	Média dos dias letivos	Curso intensivo			Curso secundario														
			1ª serie			1ª serie		2ª serie		3ª serie		4ª serie		5ª serie		6ª serie		Total		
			Mat.	Fre.	P. freq.	Mat.	Fre.	Mat.	Fre.	Mat.	Fre.	Mat.	Fre.	Mat.	Fre.	Mat.	Fre.	Mat.	Fre.	P. freq.
Março.....	1	11	—	—	—	208	207	218	216	232	225	239	232	189	176	—	—	1.086	1.055	97,23
Abril.....	11	21	1.076	984	91,44	1.750	1.632	1.169	1.094	818	747	759	710	580	534	129	114	5.205	4.831	92,81
Maió.....	11	24	1.654	1.525	92,20	1.733	1.565	1.165	1.045	816	734	758	702	578	525	129	120	5.179	4.691	90,57
Junho.....	11	13	1.665	1.469	88,22	1.714	1.550	1.164	1.071	816	738	760	698	577	525	129	109	5.160	4.691	90,91
Médias....	—	19	1.465	1.326	90,51	1.732	1.582	1.166	1.070	817	740	759	703	578	528	129	114	5.181	4.738	91,44

Observações: 1 — Foram incluídos os dados relativos ao Instituto de Educação, único que funcionou no mês de março.

2 — Os dados do mês de março não foram computados para as médias.

Secção de Estatística, 4 de novembro de 1938. — Yedda Chiabotto. — Confere, A. Pires Ferrão, chefe interino. — Visto, Pedro Mattos, chefe de divisão. — Visto, Ruy Carneiro da Cunha, chefe do Gabinete do Secretario Geral de Educação e Cultura.

Resumo — 1º semestre — 1938

Externatos

Mês	Número de escolas	Média dos dias letivos	Curso intensivo			Curso secundario														
			1ª serie			1ª serie		2ª serie		3ª serie		4ª serie		5ª serie		6ª serie		Total		
			Mat.	Fre.	P. freq.	Mat.	Fre.	Mat.	Fre.	Mat.	Fre.	Mat.	Fre.	Mat.	Fre.	Mat.	Fre.	Mat.	Fre.	P. freq.
Março.....	1	11	—	—	—	208	207	218	216	232	225	239	232	189	176	—	—	1.086	1.056	97,23
Abril.....	11	19	918	834	90,84	1.659	1.543	1.068	994	781	710	733	686	568	525	128	113	4.937	4.571	92,58
Maió.....	11	23	1.465	1.341	91,53	1.642	1.475	1.065	949	779	697	732	677	566	514	128	119	4.912	4.431	90,20
Junho.....	11	13	1.476	1.287	87,19	1.623	1.462	1.064	977	779	701	734	674	565	513	128	108	4.893	4.435	90,63
Médias....	—	18	1.286	1.154	89,73	1.641	1.493	1.066	973	780	703	733	679	566	517	128	113	4.914	4.479	91,14

Observações: 1 — Foram incluídos os dados relativos ao Instituto de Educação, único que funcionou no mês de março.

2 — Os dados do mês de março não foram computados para as médias.

Secção de Estatística, 4 de novembro de 1938. — Yedda Chiabotto. — Confere, A. Pires, chefe interino. — Visto, Pedro Mattos, chefe de divisão. — Visto, Ruy Carneiro da Cunha, chefe do Gabinete do Secretario Geral de Educação e Cultura.

Resumo — 1 semestre — 1938
Internatos

Mês	Número de Escolas	Média dos dias letivos	Curso intensivo			Curso secundário														
			1ª serie			1ª serie		2ª serie		3ª serie		4ª serie		5ª serie		6ª serie		Total		
			Mat.	Fre.	P. freq.	Mat.	Fre.	Mat.	Fre.	Mat.	Fre.	Mat.	Fre.	Mat.	Fre.	Mat.	Fre.	Mat.	Fre.	P. freq.
Abril.....	3	23	158	150	94,93	91	89	101	100	37	37	26	24	12	9	1	1	263	260	97,01
Mai.....	3	25	189	184	97,35	91	90	100	96	37	37	26	25	12	11	1	1	267	260	97,37
Junho.....	3	13	189	182	96,29	91	88	100	94	37	37	26	24	12	12	1	1	267	256	95,88
Médias....	—	20	179	172	96,08	91	89	100	97	37	37	26	24	12	11	1	1	267	259	97 —

Secção de Estatística, 4 de novembro de 1938. — Yedda Chiabotto. Conferc. — A. Pires Ferrao, chefe interino. Visto. — Pedro Mattos, chefe da Divisão. Visto. Secretaria Geral de Educação e Cultura. — Ray Carneiro da Cunha, chefe do Gabinete.
(Publicado novamente por ter saído com incorrecções).

Universidade do Distrito Federal

Expediente do dia 3 de novembro de 1938

BOLETIM N. 203

DESPACHOS DO SR. REITOR

Cecília Werner, Maria Amélia Miranda Costa e Carlos Guimarães Paternostro. — Restituam-se deixando traslado.
Hernani Coutinho da Costa. — Certifique-se.
Marcus Vinicius da Rocha. — Indeferido por parecer unânime do Conselho Universitário.

do funcionário a quem competir opôr o "visto" na referida certidão. — Saudações. — Jorge Dodsworth, secretário e chefe do Gabinete do Prefeito".

Designação:

Designando o trabalhador, contratado, da Diretoria de Limpeza Pública e Particular — Francisco Tomé de Assis para servir no Departamento Geral de Transporte.

Dispensas:

Dispensando, à vista da comunicação contida nos processos números 5.061 e 5.080, da Diretoria de Trabalho, Matas e Jardins; os trabalhadores, contratados, da mesma Diretoria — Francisco Ribeiro Rodrigues e Pedro Antônio Alves.

Secretaria Geral de Viação, Trabalho e Obras Públicas

Gabinete do Secretário Geral

DESPACHOS DO SR. SECRETÁRIO GERAL

Na Diretoria de Fiscalização de Obras e Instalações:
Alberto Borges (proc. n. 23.377-38). — Deferido.
Na Diretoria de Limpeza Pública e Particular:
Olimpio Francisco Soares (proc. n. 10.109-38); Tales Coelho da Silva (proc. n. 10.194-38); Manuel Pires 2º (proc. n. 9.422-38); Adão Cornel (proc. n. 10.135-38); Elias Manuel Veríssimo (processo n. 9.167-38); José Francisco da Silva (proc. n. 9.484-38). — Deferidos nos termos das informações.
No Departamento Geral de Transporte:
Artur Ferreira Martins (proc. n. 1.430-38); Luiz de Oliveira 2º (proc. n. 1.326-38); Antônio Machado Coelho Júnior (proc. número 1.210-38). — Deferidos, nos termos das informações.

Expediente do dia 3 de novembro de 1938

BOLETIM N. 236

ATOS DO SR. SECRETÁRIO GERAL

Transcrição de circular:

Transcrevendo, para conhecimento das repartições subordinadas, a circular n. 39, de 5 do corrente, do Sr. secretário do Prefeito:
"Sr. secretário geral. — De ordem do Sr. Prefeito, solicite a V. Ex. a gentileza de determinar que, a partir desta data, seja o selo de expediente devido por certidão, colado, não no processo, mas à margem de certidão lavrada, e inutilizada, com data da assinatura

Diretoria de Obras Públicas

BOLETIM N. 249

ATOS DO SR. DIRETOR

1 — Apresentação de funcionários:

Registrando as seguintes apresentações, nesta data:
Do engenheiro chefe, Luiz Alfredo de Sousa Rangel e do engenheiro ajudante, Jorge Ernesto de Miranda Schnoor, designados pelo Sr. secretário geral de Viação, Trabalho e Obras Públicas para terem exercício nesta diretoria, e do engenheiro ajudante, Arnaldo da Silva Monteiro Júnior, transferido da Diretoria de Fiscalização de Obras e Instalações para esta diretoria, também, por ato do Sr. secretário geral de Viação, Trabalho e Obras Públicas.

2 — Designações:

Designando:
Para dirigir a Divisão de Topografia o engenheiro chefe, Luiz Alfredo de Sousa Rangel;
Para responder pelo expediente das Divisões de Urbanismo e Desenho, o engenheiro ajudante Jorge Ernesto de Miranda Schnoor;
Para ter exercício na Divisão de Cadastro Imobiliário o engenheiro ajudante, Arnaldo da Silva Monteiro Júnior.

3 — Penalidade:

Repreendendo, tendo em vista a comunicação constante do Mom. n. DC-151-BB da Divisão de Controle, de 7 do corrente mês, o apontador de 2ª classe, Paulo Neto de Freitas.

4 — Comparecimento de serventuários:

Determinando o comparecimento dos serventuários abaixo indicados, no dia 11 do corrente mês, às 14 horas, perante a comissão designada para apurar a responsabilidade na Duplicata de Cheques, que funciona à avenida Rio Branco n. 47, 1º andar (Sede da Comissão de Compras da Secretaria Geral de Finanças):
João Gomes, 2º (licenciado), José Batista de Lima (licenciado), e José Tiago Dias Pereira, trabalhadores, de 5DV, e José Lopes, trabalhador de 4DV. (Proc. 24.268-38).

Primeira Subdiretoria

EXPEDIENTE, PROTOCOLO, ARQUIVO, PESSOAL, MATERIAL E TRANSPORTE

DESPACHOS DO SR. DIRETOR

Oscar de Lacerda Werneck (proc. 23.784-38), Joaquim Tavares de Oliveira (proc. 15.543-38), José Evangelista (proc. número 21.688-38) e Joaquim Paulo Teixeira (proc. 43.725-33). — Certifiquem-se de acordo com a informação do Sr. chefe da Secção do Arquivo.

Antônio dos Santos Rodrigues (proc. 7.657-38) e Mário dos Santos e outros (proc. 13.268-38), junto ao de n. 35.811-37). — Restitua-se.

DESPACHOS DO SR. CHEFE

(S. A.)

Júlio Cesar de Melo e Sousa (proc. 23.375-38). — Complete o selo.

M. Andrade (proc. 24.174-38), Montes Cruz & Comp. (proc. 23.265-38) e Maria C. de Carvalho (proc. 23.932-38). — Compareçam para esclarecimentos.

(D. M.)

DESPACHOS DO SR. ENGENHEIRO CHEFE

Proc. 23.249-38 — A. Ramada & Comp. — Complete o selo.

Segunda Subdiretoria

VIAÇÃO E SANEAMENTO

DESPACHOS DO SR. SUBDIRETOR

Diogo José (processo n. 22.942-38). — Deferido.

Biágio Tucci (processo n. 23.824-38). — Deferido de acordo com a informação.

Joaquim Vieira Braga (processo n. 13.878-38), Espólio de Arnaldo José Ribeiro (processo n. 23.692-38), junto ao de n. 23.691, de 193,8 e Joaquim Marques (processo n. 23.686-38, junto ao de número 23.685-38). — Concedo noventa dias da data do pedido.

Salvador Malfitano (processo n. 6.837-38). — Certifique-se. Nada consta que justifique a cobrança de contribuição de calçamento.

Alfredo Bastos Carvalhais e outros (processo n. 22.083-38), e Júlio Lopes de Oliveira e outros (processo n. 22.131-38). — Aguardem oportunidade.

TERCEIRA DIVISÃO (3 D. V.)

DESPACHO DO SR. ENGENHEIRO-CHEFE

Vasco Peixoto Amorim, rua Pereira de Almeida n. 29, ficha n. 275-38, (17ª Circunscrição, Engenho Velho). — Deferido, canalizando as águas pluviais sob o passeio, que deve ser de concreto traço 1:3:5, com capa de argamassa de cimento e areia traço 1:3, coloração natural, declividade 2 por cento, sem deixar degraus.

QUARTA DIVISÃO (4 D. V.)

DESPACHOS DO SR. ENGENHEIRO-CHEFE

Manuel Azevedo, processo sem número, rua Conde de Bomfim n. 322. — Deferido, devendo o passeio ser construído em concreto com 12 cms. de espessura e o traço de 1:2:3, com uma capa de cimento no traço de 1:2 e mantida a declividade de dois por cento.

Edgar do Nascimento, processo sem número, rua Dr. Otávio Kelly junto e antes do n. 38. — Ficam aceitas as obras de construção do passeio.

QUINTA DIVISÃO (5 D. V.)

DESPACHOS DO SR. ENGENHEIRO-CHEFE

João Ferreira Capela (petição n. 438). — Deferido, pagos os emolumentos.

Thiers Caire Perissé (petição n. 480). — Idem.

José Lopes Loma (processo n. 22.469). — Idem.

Guilherme Hermínio Ranzini (processo n. 22.591). — Idem.

D. Alzira da Fonseca Braga (processo n. 23.774). — Deferido.

João Monte Popoie (petição n. 503). — Concedo a licença para construir o passeio de concreto 1:2,5:4, com capa de argamassa de cimento e areia no traço 1:2, declividade de dois por cento, sem degraus, canalizando as águas por baixo do mesmo.

Luiz Martorelli (petição n. 508). — Idem.

Joaquim José de Oliveira (petição n. 510). — Idem.

João Francisco Cabral (processo n. 11.520). — Compareça para esclarecimentos.

SEXTA DIVISÃO (6 D. V.)

DESPACHOS DO SR. ENGENHEIRO-CHEFE

Antônio J. Teixeira, rua Saint-Hilaire n. 117. — Pague a multa em que incorreu por ter danificado obras da Prefeitura.

Amélia R. J. Veiga, rua Adail n. 87, e Miguel Ferreira, rua Adail n. 87-A. — Deferido, devendo entregar no local o material necessário e na sede da Divisão três sacos de cimento; o serviço será feito pela Prefeitura.

João R. Fontoura, rua Diomedes Trota n. 520. — Deferido, devendo entregar no local o material necessário, e na sede da Divisão quatro sacos de cimento; o serviço será feito pela Prefeitura.

Manuel R. A. de Oliveira, rua José Roberto n. 61. — Deferido, devendo pagar os emolumentos, entregar no local o material necessário e na sede da Divisão quatro sacos de cimento; o serviço será feito pela Prefeitura.

Francisco Silva Ferreira, rua Barreiros n. 184. — Deferido, devendo o passeio ficar com um metro de largura.

Francisco Veiga, rua Carlina n. 38-A, e Eduardo S. Tahan, rua Leopoldina Rego n. 14. — Deferido, sendo o passeio de concreto, com capa de argamassa de cimento e areia, declive de dois por cento e canalização das águas pluviais sob os mesmos.

Joaquim Carvalho, rua André de Azevedo n. 17, fundos da rua Pirangi, Antônio C. Borges, rua André de Azevedo n. 119, Antônio T. Parreira, rua Dr. Noguchi ns. 239-241, Izolino M. Araújo, rua Dr. Noguchi n. 243, José Mendes, rua Dr. Noguchi n. 247, Antônio C. Batista, rua Dr. Noguchi ns. 261, 263 e 165, Manuel P. Sousa, rua Dr. Noguchi n. 271, Antônio Monteiro, rua Dr. Noguchi número 278, Francisco J. Rodrigues, rua Dr. Noguchi n. 282, Luiz Pacheco, rua Dr. Noguchi n. 286, Agostinho V. Tavares, rua doutor Noguchi n. 288, Izidro Gonçalves, rua Dr. Noguchi n. 294, Carmem D. Farnesi, rua Dr. Noguchi ns. 295-297, Domingos D. Silva, rua Dr. Noguchi n. 309, Maria J. L. Correia, rua Latino Coelho n. 29, Manuel M. Peres, rua Panamá n. 69, Fernando Custódio Nunes, rua Filomena Nunes n. 136, Fernando Custódio Nunes, rua Filomena Nunes n. 138, João Soares Ribeiro, rua 4 de Novembro n. 4, Antônio B. Pereira, rua 4 de Novembro n. 20, Alfredo Garcia, avenida Roma n. 49, Luiz G. Mata, avenida Roma n. 51, José Augusto da Costa, avenida Roma n. 57, Cândido Lameirão, avenida Roma n. 59 e Arlindo A. F. Costa, rua Uranos n. 1.089 e outra. — Ficam aceitos os passeios.

SÉTIMA DIVISÃO (7 D. V.)

DESPACHO DO SR. ENGENHEIRO-CHEFE

Fausto da Silva, Estrada Monsenhor Felix n. 16. — Deferido, fazendo o passeio em concreto com capa de areia e cimento traço 1:3, canalizando as águas pluviais sob o mesmo e com a declividade de dois por cento.

NONA DIVISÃO (9 D. V.)

DESPACHO DO SR. ENGENHEIRO-CHEFE

Altino de Barros Ribeiro, processo n. 160, de 9 D. V. — Submeta-se à inspeção de saúde.

D. P. S.

DESPACHOS DO SR. ENGENHEIRO CHEFE

Elias Antônio e outro, ficha n. 12.723-38. — Satisfaçam às exigências.

D. P. V.

DESPACHO DO SR. ENGENHEIRO CHEFE

Processo n. 13.214-37 — Companhia de Terrenos Leblon Ltda. Dois Irmãos. — Satisfaza as exigências.

Terceira Subdiretoria

Edificações, Arquitetura, Estrutura, Geologia e Ensaios de Materiais
D. G.

DESPACHOS DO SR. ENGENHEIRO CHEFE

Passem-se alvarás:

Quintela & Ltd. (processo n. 4.122-38) e José Nelson Peckit (processo n. 22.106-38).

Exigências:

Francisco A. Fernandes (processo n. 18.539-38). — Compareça com urgência para retirar o alvará.

Américo Ferreira Soares (processo n. C.072-38). — Apresente com urgência o alvará pago, para ser registrado.

Travassos & Filho (processo n. 6.956-38). — Cumpra a exigência de 21-1-38.

D. E. M.

DESPACHO DO SR. ENGENHEIRO CHEFE

Tavares de Sousa & Comp. Ltda. (processo n. 19.628-38). — Compareça para receber o certificado do ensaio.

Quarta Subdiretoria

TOPOGRAFIA, DESENHO TOPOGRAFICO, CADASTRO IMOBILIARIO E URBANISMO

DESPACHOS DO SR. SUB-DIRETOR

João Ferreira (processo n. 20.717-38). — Deferido, nos termos da lei.
 João Bentó Virgílio de Melo (processo n. 23.420-38). — Deferido, nos termos da lei.
 Marceau Guimarães Coelho (processo n. 23.061-38). — Aprovado.
 A. Paiva & Irmãos (processo n. 20.986-38). — Aprovado.
 João Soares da Costa (processo n. 57.740-37). — Levante-se a perempção.

DESPACHOS DO SR. ENGENHEIRO CHEFE DA 1ª DIVISÃO

Amaro da Rocha Nunes (processo n. 22.184-38). — Compareça para indicar, na planta, o alinhamento do projeto aprovado, número 2.963.
 Antônio Nunes Vilhena (processo n. 22.858-38). — Compareça. Indique o projeto aprovado 2.384, de alinhamento da rua Dagmar da Fonseca.

DESPACHOS DO SR. ENGENHEIRO CHEFE DA 3ª DIVISÃO

César da Costa e outro (processo n. 21.790-38). — Prove a propriedade de todo o terreno.
 Maria Bottamedi (processo n. 38.922-37). — Apresente o título de propriedade.

4-DU

DESPACHOS DO SR. ENGENHEIRO CHEFE

Bento Barbosa de Carvalho, travessa Projelada "A", processo n. 49.060-36. — Apresente as justificações para todos os lotes.
 José Matias Gurgel do Amaral, rua Barão n. 32, processo número 23.132-38; José Antônio Gomes, rua Capitão Menezes n. 560, processo n. 21.156-38; Pedro Antônio Fernandes, rua Maria da Glória n. 60, processo n. 18.696-38; José Honório de Vasconcelos, rua Carolina Machado, processo n. 18.648-38; Name Calux, rua Oliva Maio n. 81, processo n. 24.274-37; Companhia Predial S. A., Vila Valqueiro, processo n. 23.177-38; Afonso Lima Verde, rua Carolina Machado n. 49, processo n. 14.911-38; Maria Medanar, rua Teodoro da Silva n. 378, processo n. 21.508-38. — Satisfaçam a exigência.

Diretoria de Fiscalização de Obras e Instalações

Expediente do dia 8 de novembro de 1938

BOLETIM N. 169

ATOS DO SR. DIRETOR

1) — Inscrição de arquiteto construtor:

2º grupo da categoria "A"

Humberto Duarte Moutinho, rua Itabaiana n. 133, apartamento n. 1.
 Alfredo de Castro, rua General Câmara n. 333, sobrado.

1º grupo da categoria "B"

João Emanuel da Cunha Guerra Baerlein, rua Rodrigo Silva número 11, 2º andar.

2º grupo da categoria "B"

Joaquim Mendes, rua Lavradio n. 140.
 Joaquim Pinto Guimarães, rua da Alfândega n. 131, sala 4.

1º grupo da categoria "C"

Alberto Mendonça Santos, avenida Nilo Peçanha n. 155, sala 621.
 Anibal Mendonça Santos, avenida Rio Branco n. 9, salas 247/9.
 Anibal de Melo Pinto, rua México n. 164, 7º andar, sala 71.
 Artur Grenhalg, rua Visconde de Itaboraí n. 64, 1º andar.
 Henrique Canôngia, rua B. Bento n. 13, 2º andar.
 Henrique Lavoie Júnior, rua Alvaro Alvim ns. 37/9, sala 1.514
 Hortêncio Pereira Gonçalves, rua Ouvidor n. 168, 3º andar.
 José Abaeté Esquerdo Curti, rua Maria Amália n. 299.
 Mário Chagas Dória, rua Teófilo Otoni n. 70, 1º andar.
 Ricardo José Antunes Júnior, rua Assembléia n. 98, 4º andar.
 Rui da Cruz Almeida, rua da Passagem n. 170.
 Sílvio Augusto Duarte Reis, rua México n. 90, salas 904/6.

2º grupo da categoria "C"

Camilo Martins Dias, avenida Rio Branco n. 131, 2º andar, sala 3.
 Joaquim Antunes, avenida Rio Branco n. 9, sala 215.
 José Coelho 1º, rua Toneleiros n. 250.
 José Lopes Aur, rua João Lisboa n. 79, 1º andar.
 Manuel de Almeida Torres, rua D. Manuel n. 70.
 Manuel Francisco de Campos, avenida Salvador de Sá n. 170.
 Manuel Francisco da Silva, rua Santana n. 16.
 Miguel Pascoal, rua Mariz e Barros n. 336/A.

DESPACHO DO SR. DIRETOR

Processo n. 47.206/38 — Francisco de Paiva Cardoso. — Deferido, de acordo com a informação da SEG.

(1—DSG, 1—DEU, 1—DIM, 1—SG e de 11 a 18—DF)

DESPACHOS DO SR. DIRETOR

N. 66.630/38 — José Pereira dos Santos, rua Conde de Bonfim n. 121. — Mantenho o despacho.
 N. 77.128/38 — Joaquim Gandil de Aquino Correia, rua Alice n. 88. — Deferido, de acordo com o parecer do senhor subdiretor.
 N. 72.756/38 — Alfredo C. de Nieméier, rua Estrada da Gávea n. 903 e outros. — Deferidos, a título precário, sendo as lojas destinadas a comércio de luxo.
 N. 65.418/38 — Luiz Moreira Pinto, rua Babilônia n. 41. — Projeto o prédio com o afastamento de 5,00 do alinhamento. Facil de ser atendido em face da profundidade do terreno.
 N. 7.250/38 — José Dias do Rego, rua General Garson n. 10. — Deferido, quanto a localização do prédio no lote.
 N. 68.202/38 — Dino & Comp., rua Salvador Correia n. 18. — Satisfaza o § 3º do art. 468, do decreto n. 6.000.
 N. 75.935/38 — José Tavares da Fonseca, rua João Borges números 20 e 22. — Aprova a localização do lote em face da topografia do terreno a do § 1º, art. 50, decreto n. 6.000.
 N. 78.181/38 — Luiz Furtado de Mendonça, rua Campos de Carvalho n. 117. — Aprovo a localização do lote figurado na planta baixa, isto é, com o afastamento de 40 cm., do alinhamento, figurado para o corpo central do prédio pela rua Campos da Paz.

DESPACHOS DO SR. SUBDIRETOR

N. 33.265/35 — Jerônimo de Andrade Lima, rua dos Araujos n. 31. — Revalide-se a licença, pagando os emolumentos da lei.
 N. 58.703/38 — José Morgado, rua Visconde de Itauna n. 349. — Indeferido.
 N. 22.708/38 — Elisabete Montenegro, rua Barata Ribeiro número 371. — Mantenho o auto.
 N. 79.578/38 — Monteiro & Comp. Ltd., rua da Carioca n. 85. — Compareça.
 N. 76.293/38 — Zaira Ferreira Gonçalves, rua Barão de Cote-gipe n. 100. — Deferido.
 N. 65.077/38 — Indústrias Químicas Brasileiras, rua Aristides Lobo n. 134. — Mantenho o despacho da divisão, devendo ser satisfeito o art. 23, § 1º do decreto n. 6.000.
 N. 49.569/38 — Max Hamers, rua Visconde de Pirajá n. 4. — Reconheça a firma do peticionário.

4-D. S. G.

DESPACHOS DO SR. ENGENHEIRO-CHEFE

N. 22.195-38 — Manfredo Delamare. — Compareça para esclarecimentos.
 N. 79.089-38 — José Hermínio de Castro. — Compareça para esclarecimentos.
 N. 80.830-38 — José Davi Sili. — Indeferido. O projeto contraria ao artigo 177 § 3º do decreto 6.000.
 N. 27.791-37 — Brasília Imobiliária S. A. — Indeferido. O local é inteiramente atingido por projeto de melhoramento.
 N. 80.725-38 — Companhia Fiação Tecidos Confiança. — Apresente planta de todo o terreno de acordo com o projeto aprovado 2.727, e junte título de propriedade.

4-DIM.

DESPACHOS DO SR. ENGENHEIRO-CHEFE

Deferido, pagos os emolumentos de "Assentamentos"

Petições números:

1.842 — Di Giorgio Azevedo & Comp., 59\$400.
 2.048 — Nicolau da Cunha, gratis.
 1.726 — M. Correia & Comp., 143\$000.
 N. 2.060 — Correia & Costa, Ltda., 44\$000.
 2.062 — Zaroni & Comp., 66\$000.

Deferido, pagos os emolumentos de "Continuação"

Instalações números:

N. 4.639 — A. Cancela, 60\$500.
 N. 10.328 (70.059) — F. Dias & Irmão, 66\$000.
 N. 2.024 — Altino Rodrigues da Silva. — Deferido.
 N. 943 — Otis Elevator Company. — Fica aceito o elevador.
 N. 622 (70.370) — Comp. Fornecedora de Materiais. — Fica aceito o gerador.

Exigências a satisfazer:

N. 1.958 — Berger & Wirth. — Indeferido. Desmonte primeiramente a instalação.
 N. 2.048 — Diamantino de Almeida. — Prove transferência de firma

N. 1.914 (77.514). — Banco do Comércio. — Satisfaça o artigo 728 § 21 do decreto 6.000.
 N. 9.963 — José Joaquim de Campos. — Compareça ao Registro.
 N. 3.589 — Companhia Industrial Carioca. — Satisfaça a exigência.

Autos de constatação de infração:

Auto n. 36 — Lavrado contra Máximo Zitin à Avenida Paulo de Frontin n. 245, não apresentou para registro a guia de emolumentos de fiscalização de máquinas, autuado em 50\$000.
 Auto n. 141 — Lavrado contra América Solér, à rua Senador Pompeu n. 169, deixou de apresentar guia para Registro na D. I. M. Autuado em 50\$000.
 Auto n. 142 — Lavrado contra Alves Ferreira à rua dos Andradas n. 19, por funcionar com elevador sem assistência do profissional. Autuado em 200\$000.
 Auto n. 143 — Lavrado contra Matias Gomes de Araujo, à rua dos Andradas n. 19, abandonou a direção do elevador. Autuado em 50\$000.

D. E. U

DESPACHOS DO SR. ENGENHEIRO-CHEFE

Construção — Distritos

N. 78.004-38 — Manuel Fernandes Correia, S. Cristóvão;
 N. 77.123-38 — Adelaide Selos Braga, Rio Comprido.
 Aprovados.

Modificações:

N. 71.367-38. — Abrahão Chieralla, Tijuca;
 N. 70.089-38 — Horácio da Cunha Teles, Gávea;
 N. 33.285-37 — Licínio Lírio dos Santos, Tijuca.
 N. 79.070-38 — Isolino Pose & Irmão Ltda., Glória;
 N. 28.243-36 — José Manuel Martins, Ilhas:
 Aprovados.

Letreiros:

N. 2.140-38 — Etam S. A., Sacramento;
 N. 2.098-38 — Manuel Alves Carneiro, Andaraí;
 N. 2.138-38 — Ivan Keller, Santo Antônio;
 N. 2.131-38 — Mme. Campos Antônia, Rio Comprido.
 N. 2.139-38 — Manuel Maria Alves, São José;
 N. 2.123-38 — Ida Vinele Batista, Santa Rita;
 N. 2.103-38 — Companhia Edifício Guararapes, São José;
 N. 2.102-38 — Anibal de Pina Gouveia, São José;
 Deferidos, pago os impostos devidos.

Vitrines e mostruários:

N. 2.133-38 — J. Rabelo & Comp., Sacramento.
 N. 2.137-38 — Jaime Gorberg, São José;
 N. 2.135-38 — Elói & Cardoso, Espírito Santo;
 N. 1.907-38 — Rita Isabel Ferreira da Costa, Sacramento;
 Deferidos, pagos os impostos devidos.

Exigências a satisfazer:

N. 1.758-38 — Jaime Correia, Rio Comprido. — Tendo em vista os termos da réplica, compareça.
 N. 2.143-38 — Costa & Thiessen, Candelária. — Tendo em vista o letreiro, compareça.
 N. 2.142-38 — Confederação Brasileira de Desportos, São Domingos. — Apresente desenho de acordo com a lei.

11-D. F.

DESPACHOS DO SR. ENGENHEIRO CHEF.

Passa-se alvará, pagos os emolumentos na importância de:

N. 62.071/38 — Antônio Ribeiro de Sousa, avenida Mem de Sá n. 14 — 7ª Circunscrição de Santo Antônio — 214\$300.
 N. 79.617/38 — Camilo Sampaio, avenida Calogeras n. 18-A — 2ª Circunscrição de São José — 324\$500.
 N. 74.103/38 — Sociedade Avícola Brasileira Limitada, rua 5 esquina da rua 11 e Caes Del-Vecchio — 2ª Circunscrição de São José — 78\$100.
 N. 80.844/38 — Real e Benemerita Sociedade Portuguesa de Beneficência, rua 1º de Março n. 10 — 2ª Circunscrição de São José — 99\$000.
 N. 53.857/36 — Carlos Guinle, rua República do Perú n. 104 — 9ª Circunscrição de Ajuda — 77\$000.

Deferido de acordo com o artigo 108 do decreto 6.000:

N. 72.238/38 — Rios Soares & Comp., rua Clapp n. 7 — 2ª Circunscrição de São José — Prorrogação para pinturas.

Aceitação de obras:

N. 68.223/38 — Humberto Rafael, rua da Assembléa n. 47 — 2ª Circunscrição de São José. — Reforma e paredes divisórias. Ficam aceitas as obras.

Exigências a satisfazer:

N. 65.030/38 — Sousa Vale & Comp. rua do Mercado n. 25 — 2ª Circunscrição de São José — Suprima primeiramente as alcovas.

13-D. F.

DESPACHOS DO SR. ENGENHEIRO-CHEFE

Passem-se alvarás:

Proc. 179/38 — 8ª Circunscrição de Santa Teresa — Banco Regional, rua Dias de Barros n. 43. — A pagar: 266\$200.
 Proc. 47.454/38 — 9ª Circunscrição de Glória — Haroldo Lisboa da Graça Couto, rua Tobias do Amaral, 86/88. — A pagar: 290\$200.

Proc. 47.045/38 — 9ª Circunscrição de Glória — Oscar Lisboa da Graça Couto, rua Tobias do Amaral, 82/84. — A pagar: 290\$200.

Passem-se alvarás ouvida à 1-D. E. U.:

Proc. 79.614/38 — 9ª Circunscrição de Glória — Djalma Regis Bittencourt, rua Marechal Pires Ferreira, 66. — A pagar: 124\$300.

Proc. 73.352/38 — 8ª Circunscrição de Santa Teresa — Dirce Côrtes, rua Dr. Júlio Ottoni, 430. — A pagar: 737\$700.

Proc. 77.707/38 — 8ª Circunscrição de Santa Teresa — Manuel Correia de Azevedo, rua Miguel de Paiva, 87. — A pagar: 432\$500.

Passem-se alvarás gratis:

Proc. 56.451/38 — 8ª Circunscrição de Santa Teresa — Maria Alves de Oliveira, rua André Cavalcanti, 149. — Gratis.

Aceitação de obras:

Proc. 6.405/38 — 9ª Circunscrição de Glória — F. Gross, rua Barão de Itambé n. 31. — Ficam aceitas as obras de acréscimo em prédio residencial.

Proc. 53.763/38 — 8ª Circunscrição de Santa Teresa — Lais Lopes Wallace, rua Oriente, 20 metros antes da rua Aarão Reis. — Ficam aceitas as obras de construção de muros de arrimo (Muralha) e divisório.

Proc. 72.505/38 — 9ª Circunscrição de Glória — Helena da Silva Borda, rua Marquês de Abrantes, 173. — Ficam aceitas as obras de modificação do vão em prédio residencial.

Proc. 69.051/38 — 9ª Circunscrição de Glória — José da Cunha, rua Cardoso Júnior, 331. — Ficam aceitas as obras de construção de muralha.

Proc. 74.79/38 — 3ª Circunscrição de Santa Teresa — Rodrigues Vidal & Comp., rua da Glória, 104. — Ficam aceitas as obras de reforma em prédio residencial.

Proc. 59.117/38 — 9ª Circunscrição de Glória — Emílio Dominguez Vasquez, rua Alice, 17. — Ficam aceitas as obras de acréscimo em prédio residencial.

Proc. 69.184/38 — 8ª Circunscrição de Santa Teresa — Carminda Ferreira de Carvalho Soutelo, rua Barão de Guaratiba, 36. — Ficam aceitas as obras de reforma em prédio residencial.

Habite-se:

Proc. 48.825/38 — 9ª Circunscrição de Glória — José Silveira Tomaz da Rosa, rua Pedro Américo, 137 e 137-A. — Pode habitar o prédio residencial com dois pavimentos. (Habite-se total). Despacho final.

Processo 577-37 — 3ª Circ. Santa Theresa — Domingos Pereira Martins, rua Monte Alegre n. 46, apartamentos 101, 102, 201 e 202. — Pode habitar o prédio residencial de apartamentos com dois (2) pavimentos e quatro apartamentos. (Habite-se total). Despacho final.

Processo 46.171-38 — 8ª Circ. Santa Teresa. — Roberto Gomes Ponciano, rua Monte Alegre n. 17, apartamentos 101 e 201. — Pode habitar o prédio residencial e apartamentos com três (3) pavimentos e dois apartamentos. (Habite total). Despacho final.

Processo 7.420-37 — 9ª Circ. Glória. — Noêmia Augusta Magalhães Pinto, rua Cosme Velho n. 141, apartamentos I a VI. — Pode habitar o prédio residencial com três (3) pavimentos e seis (6) apartamentos. (Habite-se total). Despacho final.

Processo 78.159-38 — 9ª Circ., Glória. — Sociedade Amantes da Instrução, rua Paisandú n. 230 e Senador Vergueiro ns. 51, 53, 59 e 61. — Pode habitar os prédios residenciais com dois pavimentos cada prédio. (Habite-se total). Despacho final.

Indeferidos:

Processo 60.663-37 — 9ª Circ., Glória. — Antônio Alves Ferreira, rua Ferreira Viana n. 46. — Indeferido de acordo com a informação.

Exigências:

Processo 67.403-38 — 9ª Circ., Glória. — Herbert Reiner, rua Cândido Mendes n. 89. — Compareça para esclarecimento.

Processo 64.544-38 — 8ª Circ., Santa Teresa. — Vicente Boffoni, rua Cândido Mendes n. 246. — Requeira prorrogação dentro de cinco (5) dias.

Processo 73.018-38 — 8ª Circ., Santa Teresa. — Agostinho Audemaro Lara Fortes, rua Miguel de Paiva n. 7. — Faça assinar o projeto por um construtor responsável.

Processo 45.659-36 — 8ª Circ., Santa Teresa. — Eurico Vieira da Cunha, rua Guacurús n. 88, casa VIII. — Apresente novo construtor dentro de três (3) dias.

Processo 76.255-38 — 9ª Circ., Glória. — Eduardo Lopes, rua Alegrete n. 15. — Satisfaça as exigências da senhor engenheiro ajudante.

Processo 76.996-38 — 8ª Circ., Santa Teresa. — Margherita Caneta B. Pinto, rua Joaquim Murtinho n. 133. — Apresente cálculos das paredes de concreto que servirão de caixa para o elevador.

Processo 44.121-37 — 8ª Circ., Santa Teresa. — Amadeu Pereira de Albuquerque, rua Joaquim Murtinho n. 192. — Não pode habitar, apresente certificado de elevador.

Processo 72.245-38 — 9ª Circ., Glória. — Manuel Sruchonacher, rua 2 de Dezembro n. 78-A. — Requeira prorrogação para pinturas dentro de (3) três dias.

Processo 71.309-38 — 9ª Circ., Glória. — Augusto Antônio Cardoso, rua Andrade Pertence n. 25. — Requeira prorrogação para pintura dentro de três (3) dias.

Reproduzido novamente por não ter saído publicado:

Passem-se alvará:

Processo 592-37 — 8ª Cir., Santa Teresa. — Maria da Conceição M. Vieira, rua Almirante Alexandrino n. 314. — A pagar 192\$800.

Passem-se alvarás gratis:

Processo 61.768-37 — 9ª Circ., Glória. — Joaquim Godoy, rua Tobias do Amaral n. 64. (Gratis).

Processo 36.619-35 — 9ª Circ., Glória. — Januride Francia Junior, rua Fernando Osório n. 19. — Indeferido de acordo com a informação.

Habite-se:

Processo 695-37 — 9ª Circ., Glória. — Edith de Figueredo Monteiro, rua Presidente Carlos de Campos n. 128. — Pode habitar o prédio residencial com dois (2) pavimentos e garage particular. (Habite-se total). Despacho final.

Processo 46.480-38 — 9ª Circ., Glória. — Emílio Milani, rua Buarque de Macedo n. 15. Apartamento 1 à 11. — Pode habitar o prédio residencial de apartamentos com quatro (4) pavimentos e onze (11) apartamentos. (Habite-se total). Despacho final.

14 — D. F.

DESPACHOS DO SR. ENGENHEIRO CHEFE

Passem-se os alvarás, uma vez pagos os emolumentos na importância de:

Augusto Celestino de Castro, rua Sorocaba, n. 320, apartamentos 101, 102, 201, 202, 301, 302 — Lagôa — Proc. 75.413-38, 1:224\$500.

José Coutinho Maia, rua Lopes Quintas n. 38, casas XXI, XXII, XXIII, XXIV — Gávea — Proc. 60.269-38, 702\$900.

Joaquim Inojosa, rua Piratininga n. 37 — Gávea — Proc. 46.834-38, 77\$000.

Rubens Palmer, rua das Magnolias n. 38 — Gávea — Proc. 52.958-38, 160\$600.

Romero Fernando Zander, rua Rainha Guilhermina n. 79 e 79-A — Gávea — Proc. 62.784-37, 155\$900.

Gracinda Rabello do Amaral, rua S. João Batista, n. 28-A — Lagôa — Proc. 78.551-38, 99\$000.

Concedo a licença. Não ha emolumentos:

Cia. América Fabril, rua Pacheco Leão ns. 200, 220, casa XXIX — Gávea — Proc. 645-38.

Exigências a satisfazer:

Diogo Fernandes Costa, rua Pinheiro Guimarães n. 106 — Lagôa — Proc. 73.525-38. — Compareça para esclarecimentos.

15 — D. F.

Ciento da comunicação de acordo com o art. 73, § 1º do Decreto n. 6.000:

Proc. 674-38 — Oscar de Carvalho Azevedo, rua Copacabana número 1.150.

Proc. 676-38 — Jair de Abranches, rua Conselheiro Sousa Ferreira n. 395.

Proc. 673-38 — Isabel Lopes Pentes, rua Copacabana n. 391.

Proc. 675-38 — Pereira Lima, rua Barata Ribeiro n. 339.

Fica aceito o concreto:

Proc. 41.014-37 — Fulvia Duvivier e outra, Avenida Atlantica número 334.

Proc. 68.317-38 — Olímpio Ramagem Soares, Avenida Vieira Souto n. 344.

Ficam aceitas as obras:

Proc. 70.115-38 — Antônio Leon, rua Farma de Amoedo número 52. — Obras de construção de cobertura para varanda no 2º pavimento de prédio residencial de dois pavimentos.

Proc. 56.663-38 — Laura Gomes d'Afonseca, rua Joana Angélica n. 227. — Obras de reforma, modificações e acréscimo para prédio residencial de um para dois pavimentos.

Exigências a satisfazer:

Proc. 33.471-37 — Maria de Lourdes Silva, rua Guimarães Natal n. 33, II a IV. — Indique as casas que deseja construir.

Proc. 31.756-38 — Antônio Ferreira de Faria, rua Visconde de Pirajá n. 152. — Requeira prorrogação total, declarando o prazo, legalise o solo e satisfaça as exigências regulamentares na sala de manipulação.

Proc. 80.251-38 — Emidio Burle Montenegro, rua Copacabana, junto ao n. 21. — Compareça para esclarecimento.

Proc. 12.495-37 — Adolfo Fisch, rua Copacabana n. 1.202, apartamentos 5 a 8. — Compareça com urgência.

Proc. 71.734-38 — Nagibe & Saade, rua Copacabana n. 1.260-A. — Apresente cálculo de estabilidade.

Proc. 78.226-38 — Clotilde Correia de Guamá, rua Alberto de Campos, lote 4. — Faça a resalva da emenda.

Proc. 47.127-37 — Miguel Orlando, rua Visconde de Pirajá número 497-B. — As obras não podem ser aceitas por terem sido executadas em desacordo com o projeto aprovado.

16 — D. F.

DESPACHOS DO SR. ENGENHEIRO CHEFE

Passes-se alvará:

Processo n. 78.403-38 — S. Cristóvão (18ª) — Instituto Nacional de Previdência, rua Couto Magalhães, n. 164. — Gratis.

Exigências a satisfazer:

Processo n. 19.120-38 — 18ª S. Cristóvão — José Plínio Fernandes, rua Carlos Seidl n. 314. — Projete o muro com 2,50 de altura.

17 — D. F.

DESPACHOS DO SR. ENGENHEIRO CHEFE

Passes-se alvará, pagos os emolumentos na importância de:

N. 80.937-38 — Henrique Martins Cardoso — Rua Aristides Lobo 170. — Rio Comprido. — Reforma — 77\$000.

N. 78.026-38 — Mairia Peres Barros — Rua dos Araujos, 81 e 83. — Tijuca — Acréscimo. — 149\$200.

N. 78.408-38 — Antônio Cardoso — Rua S. Carlos, 6. — Rio Comprido. — Reforma e modificação de fachada — 213\$000, ouvida a D. E. U.

N. 77.324-38 — Cornélio Lins Ridel — Rua Pucuruf, 18. — Tijuca. — Construção. — 465\$400, ouvida a D. E. U.

Cumpra durante a execução do projeto os arts. 131 § 2º e 138 e o seu parágrafo único.

N. 57.557-37 — José Godoi — Rua Zamenhoff, 62. — Rio Comprido. Construção de muralha de sustentação. — 332\$200.

Aceito o concreto:

N. 66.237-38 — Maria Chatran Vilar — Rua Japerí, 78, ap. 191 e 201. — Construção.

Deferido. Não ha emolumentos a cobrar:

N. 947-38 — Eusébio Joaquim de Mendonça — Rua Jorge Lossio, 59, e. 1 — Tijuca.

N. 948-38 — Viuva Rody Correia — Rua Pinto Guedes, 52. — Tijuca.

N. 952-38 — Sílvio Freitas — Rua Guaxupé, 48.

N. 949-38 — José F. Braga — Rua dos Araujos, 109. Tijuca.

N. 945-38 — Joaquim Antônio da Costa — Rua Uruguái, 465. — Tijuca.

N. 950-38 — Leonor Dias de Faria — Rua Desembargador Isidro, 75. — Tijuca.

N. 951-38 — Leonor Dias de Faria — Rua Silva Guimarães, 58.

N. 938-38 — Constantino Ribeiro — Rua Engenheiro Cavalcanti, 28. Tijuca.

N. 941-38 — Mario Bianchi — Rua Conde de Bomfim, 824. — Tijuca.

N. 948-38 — Nicolau Gimenez — Rua Santa Sofia, 97

Aceito as obras:

N. 45.842-38 — Julieta de Medeiros e outra — Rua Zamenhoff, 46. — Rio Comprido. — Construção de acréscimo, reforma e abert. de vão em prédio residencial de 1 pavimento.

Aceito o concreto:

N. 72.458-38 — Vicente Caruso — Rua Marquez de Valença, 161. — Construção.

Indeferido em face do art. 36 parágrafo único do decreto n. 6.000:

N. 73.781-38 — Amândio Simões. — Rua Campos da Paz, 225 e 225-A. — Rio Comprido.

Indeferido em face do art. 36 parágrafo único do decreto n. 6.000:

N. 80.277-38 — Oscar Pereira Batista. — Rua Conselheiro Zenha, 25. — Tijuca.

Exigências a satisfazer

N. 40.442-38 — Joaquim Vieira Soares — Rua Haddock Lobo, 375, casas I a XIV. — Compareça a esta Divisão.

N. 69.651-38 — Luiz Gonçalves Ribeiro. — Rua Carolina Reydner, 33. — Rio Comprido. — Compareça a esta Divisão.

N. 46.498-38 — Banco Aliança do Rio de Janeiro. — Rua Aristides Lobo, 219 e 219-A. — Não pode habitar. Facilite o exame do prédio e mantenha o projeto aprovado em o local.

18 — D. F.

DESPACHOS DO SR. ENGENHEIRO CHEFE

Concedo a licença. Não ha emolumentos a cobrar:

M. J. Pinto, rua Dona Zulmira, 53 — 20.º Circ. Andaraí (ficha 60.649-938). — Concertos.

Aceitação de obras:

Otávio Azevedo Gomes, rua Professor Valadares, 203-205 — 20.º Circ. Andaraí, (ficha 69.263-938). — Construção de garages particulares.

Antônio Batista dos Santos Freitas, rua Araujo Lima, 112. — 20.º Circ. Andaraí, (ficha 65.540-938). — Acréscimo.

José Mirilli, rua Grajaú, 157 — 20.º Circ. Andaraí, (ficha número 63.410-938). — Reforma.

Aceitação de concreto:

Francisco Carlos Grele, rua Dona Amélia, 102 e 106 — 20.º Circ. Andaraí, (ficha 62.364-938).

Despachos:

Flávio Homem Dutra, rua Sousa Franco, 188. — 20.º Circ. Andaraí, (ficha 54.626-938). — Deferido em face do art. 108, do Decreto n. 6.000.

Mariana R. Castoldi, Praça Edmundo Rêgo, 26. — 20.º Circ. Andaraí, (ficha 47.081-938). — Deferido em face do art. 73 do Decreto 6.000.

Exigências a satisfazer:

Caetano Faraco, rua Alexandre Calaza, 23. — 20.º Circ. Andaraí, (ficha 65.505-938). — Não podem ser aceitas as obras. Complete os selos da petição.

Maria Dória Reis, rua Caruarú, 150 c/H a XV. — 20.º Circ. Andaraí, (ficha 39.192-936). — Requeira prorrogação da licença.

Autos de constatação de infração:

N. 20 lavrado contra o Sr. Osvaldo Justo de Aguiar Cavalcanti, construtor, por infração do art. 68, § 1.º alínea "J" do Decreto 6.000 à rua Uruguaí, 153 — 500\$000.

N. 174, lavrado contra o Sr. Manuel Souto, proprietário, por infração do art. 73 do Decreto 6.000, à rua Barão de Mesquita, 596. — 100\$000.

Segunda subdiretoria

(2—DSG, 2—DEU, 2—DIM, 2—SG e de 21 a 28—DF)

DESPACHOS DO SR. SUBDIRETOR

N. 78.356/38 — José da Silva. — Certifique-se, nos termos da informação.

N. 61.130/38 — Manuel da Cruz Neves. — Compareça.

N. 76.663/38 — Argeu de Sousa Barreto. — Indeferido, em vista da informação.

N. 15.802/38 — João Barbosa Leite. — Indeferido. A taxa prevista no § 8º do art. 103 do decreto n. 6.000, é devida, tratando-se de obra a ser concluída na vigência do referido decreto.

N. 73.458/38 — José Correia. — Reduzo a quarta parte, desde que seja paga dentro de dez dias.

2—DSG

Exigências a satisfazer:

Eládio Muller (processo n. 79.156/38). — Junte título do promitente vendedor.

Margarida C. Bitencourt (processo n. 71.984/38). — Indique se vai construir muro ou cerca no alinhamento.

Margarida C. Bitencourt (processo n. 73.351/38). — Indique se vai construir muro ou cerca no alinhamento.

Casemira Maria da Silva (processo n. 77.706/38). — O lote não confere com o aprovado.

Francisco Ventura (processo n. 74.527/38). — A planta de situação não satisfaz, por não estar nela locada a soleira do prédio.

Valdemar Santiago da Silva (processo n. 59.244/38). — A planta de situação não esclarece a localização do imóvel.

Emília F. Ferreira (processo n. 14.209/38). — Entregue-se os documentos.

Artur Z. Cunha (processo n. 5.706/37). — Prove a existência do prédio no logradouro em causa.

Valdemar Matos (processo n. 70.114/38). — Requeira a aprovação do lote.

Manuel Gonzaga da Silva (processo n. 78.038/38). — Compareça.

Horácio Correia Pastor (processo n. 77.451/38). — Apresente título do promitente vendedor.

Idalécio G. Gomes (processo n. 70.226/38). — Junte conhecimento do imposto predial.

Fáusto Canavez (processo n. 41.370/37). — A planta apresentada ainda não satisfaz o art. 52.

Salvador R. Trindade (processo n. 36.069/36). — Compareça.

Associação Católica de Vaz Lobo (processo n. 79.318/38). — Junte escritura e escreva a largura da rua.

Antônio R. Gonçalves (processo n. 73.022/38). — Compareça. Avelino B. de Melo (processo n. 79.364/38). — Modifique o projeto, tirando-lhe a possibilidade de constituírem duas moradias separadas.

Manuel Luiz (processo n. 79.292/38). — Junte escritura. Rádio Ipanema S/A (processo n. 61.507/37). — Satisfazer a exigência de 2/12/1937.

Agostinho Augusto (processo n. 78.369/38). — Junte planta de situação.

José G. Júnior (processo n. 79.290/38). — Junte escritura.

Manuel L. Figueira (processo n. 79.284/38). — Retifique a largura do terreno na planta e escreva as cotas do lado do terreno.

Abílio U. Lenzinger (processo n. 78.842/38). — Retifique a planta baixa.

Gabriel Ribas da Fonseca (processo n. 73.310/38). — Junte planta de situação referente à rua transversal mais próximo.

2-DEU.

DESPACHOS DO SR. ENGENHEIRO CHEFE

Construções:

N. 54.212-38 — Miguel Pereira Coutinho, rua Vaz Toledo número 109 — Distrito de Engenho Novo.

N. 80.239-38 — Elias D. Ruiz, estrada Santa Cruz junto e antes do n. 3.793 — Distrito de Campo Grande.

N. 67.200-33 — Manuel Henrique da Silva, rua Bernardo Vasconcelos n. 61 — Distrito de Realengo.

N. 61.362-38 — José Lopes, rua Conde de Azambuja n. 215 — Distrito de Inhaúma.

N. 69.158-38 — Irene L. T. da Silva, rua Bela Vista n. 211 — Distrito de Engenho Novo.

N. 55.552-38 — Sociedade M. S. e Religiosa, rua Arquias Cordeiro ns. 530-8 — Distrito de Inhaúma.

N. 77.579-38 — Antônio José Abreu, rua Joaquim Monteiro número 165 — Distrito de Penha.

Reforma.

N. 75.509-38 — Manuel dos Anjos Martins, rua Castro Alves n. 62 — Distrito de Inhaúma.

Colocação de placa:

N. 470-38 — Maurílio M. F. da Cunha, rua Arquias Cordeiro n. 522 — Distrito de Inhaúma.

Saliência luminosa:

N. 466-38 — Júlio A. Lopes, rua João Vicente n. 1.089 — Distrito de Realengo.

Aprovados.

N. 74.042-38 — João da Silva Freitas, rua Castro Tavares número 175. — Declare como quer pagar a taxa na importância de 200\$000 (de reconhecimento).

N. 73.614-38 — Gaudêncio Calixto da Rocha, rua Alípio da Mota n. 173. — Declar. como quer pagar a taxa de reconhecimento na importância de 275\$000.

N. 71.961-38 — Albertina de Jesus Paiva, rua Alvaro de Macak n. 161.

N. 75.222-38 — José Duarte F. e Filho, rua Guaianazés n. 20.

21-D. F.

DESPACHOS DO SR. ENGENHEIRO CHEFE

Passe-se alvará, pagos os emolumentos:

N. 72.677-38 — Alvaro Gomes Terra, travessa Alvaro n. 101 — 392\$500.

Habitação:

N. 45.699-38 — Imobiliária São Francisco Xavier S. A., rua João Rodrigues ns. 21, 21-A, 23, 23-A, 27, 27-A, 29 e 29-A. — Pode habitar prédios residenciais com dois pavimentos.

22-D. F.

DESPACHOS DO SR. ENGENHEIRO CHEFE

Despachos definitivos

Autorizados, nos termos do art. 73 do decreto n. 6.000: Sararã de Castro (ficha n. 406-38), rua Francisco Neiva número 48.

Agostinho Audemaro Lara Fortes (ficha n. 409-38), rua Coração de Maria n. 429.

Ildemar Borges (ficha n. 410-38), rua Teixeira Azevedo número 76.

Afonso Fiel Ferreira Filho (ficha n. 414-38), rua Arquias Cordeiro n. 58, fundos.

Romeu da Silva Braga (ficha n. 413-38), avenida Suburbana n. 2.394-A, casa XXIII.

Emídio Homem da Rocha (ficha n. 412-38), rua José dos Reis n. 479.

José S. Ferreira (ficha n. 411-38), avenida Suburbana número 2.330.

José Duarte Pinheiro (ficha n. 418-38), avenida Suburbana número 1.968.

Habitação provisória:

José Garcia (ficha n. 68.076-38), rua Conde Azambuja n. 416. — Pode ocupar a título precário, devendo terminar as obras no prazo da licença.

Exigências a satisfazer:

Ernesto Lima de Sousa (ficha n. 62.807), rua São Gabriel número 130. — Compareça para esclarecimentos.

Mário Bolivar Peixoto de Sá Freire (ficha n. 67.468-38), rua Odorico Mendes esquina de Menezes Vieira. — Promova o fechamento do terreno, nos termos do art. 477, do decreto n. 6.000.

23 D. F.

Passe-se o alvará uma vez pagos os emolumentos:

N. 71.318-38 — Antônio Martins, rua Belisário Pena, 203 A, 82\$300.

N. 79.603-38 — Rodrigo Gonzalez Carpinteiro, rua João Romaris, 143, 60\$500.

N. 78.028-38 — Isabel Candida Ferreira, travessa Sargento Ferreira, 28, 61\$500.

N. 56.618-38 — Fernando Américo de Rezende, rua Barretos, junto e antes, 57, 300\$000.

N. 77.068-38 — Arnaldo Belinha Xavier, rua Sargento Pinto de Oliveira, 116, 135\$300.

N. 77.338-38 — Fortunato Ferreira Goulart, rua Vieira Ferreira, 202, 73\$600.

Passe-se o alvará uma vez aprovada a fachada:

N. 78.346-38 — Fernando Candido de Sousa Filho, rua Jequiricá, 234, 58\$500.

Exigências:

N. 52.649-38 — Joaquim Alves Barros, rua Joaquim Rego, 37, casas 1 a 1 v. — Indeferido, o projeto ainda não satisfaz.

N. 80.029-38 — Maria Fé de Jesus Guilherme Frota, 144. — Indeferido.

N. 45.171-36 — Maria do Reparo Martins do Amaral, avenida Guilherme Maxwell, 410. — Abasteça os prédios de água e facilite o exame do prédio.

N. 842-36 — Horácio Couto Dias, rua Luiz Camara, 58. — Compareça para esclarecimento.

24 D. F.

DESPACHOS DO SR. ENGENHEIRO CHEFE

Concedo a licença. Não ha emolumentos:

N. 199-38-24 DF — Vicente Belangieri (Irajá), rua Latino Coelho, 117 — Pinturas.

N. 198-38-24 DF — José Barbosa (Irajá), rua Joana Fontoura, 51 — Pinturas.

N. 197-38-24 DF — Joaquim Agus Bapystia (Irajá), rua Tangará, 192 — Pinturas.

Passe-se alvará, aprovada a fachada pela DEU e pagos os emolumentos na importância de:

N. 73.563-38 — Arnaldo Pereira Alvares de Castro (Irajá), rua dos Romeiros, 54. — Legalização de obras, 121\$000.

N. 61.786-38 — Oscar Lopes (Irajá), travessa Machado de Oliveira, 14 — Construção de prédio residencial, 218\$400.

Fica aceite o concreto:

N. 56.374-38 — Manuel Dias (Irajá), rua Turiuva, 134 — Construção proletária.

Ficam aceitas as obras:

N. 49.919-38 — Maria Teles Martins (Irajá), rua Paranapanema, 141 — Legalização de construção de acréscimo de cozinha, quarto e varanda, em casa residencial de um pavimento.

N. 60.654-38 — Antônio Coelho (Irajá), rua Aimoré, 147 — Acréscimo de sala, três quartos e varanda em casa residencial de 1 pavimento.

N. 60.111-38 — Albino dos Santos Bela (Irajá), rua Uranos, 907 — Modificação de fachada e construção de marquise em casa mixta, comercial e residencial de dois pavimentos.

N. 62.065-38 — Américo Felix (Irajá), rua Quixadá, 11 — Reforma e modificação da fachada em casa residencial de 1 pavimento.

N. 63.539-38 — Virtude Valejo Valverde (Irajá), rua Vitorino do Amaral, 35 — Legalização de acréscimo de cozinha em casa de residência de 1 pavimento.

Pode habitar:

N. 56.374-38 — Manuel Dias (Irajá), rua Turiuva, 134 — Construção proletária de 1 pavimento.

N. 60.604-38 — Frederico Cavalcante de Melo (Irajá), rua José Roberto, 28 e 30 — Construção de duas casas geminadas de habitação, de 1 pavimento.

N. 47.823-38 — Antônio Ernesto Molinário (Irajá), rua Manuel de Moraes, 1 — Construção de prédio residencial de 1 pavimento.

N. 55.753-38 — Gonçalves Pereira da Costa (Irajá), rua João Rego, 77 — Construção de prédio comercial de 1 pavimento.

N. 44.744-38 — Norberto Figueiredo (Irajá), rua Monsenhor Pizarro, 94 — Legalização de construção de casa residencial, de 1 pavimento.

N. 58.596-38 — Manuel Felix Garpinho (Irajá), rua Carneiro da Rocha, 98 — Construção proletária.

Exigências a satisfazer:

N. 79.881-38 — Manuel da Rocha (Irajá), rua Ibiapina, 197. — Reforma. — Suprima a cozinha de madeira.

N. 49.947-38 — José Lopes de Andrade (Irajá), rua Uranos números 1.184, 1.188 e 1 a XX, 1.192 — Construção. — Não pode habitar. Conclua as pinturas.

N. 62.139-37 — Joaquim da Silva Rocha (Irajá), rua Diomedes Trota, 139, ape. 101 e 102 — Construção de prédio. — Não pode habitar. Faça o rampamento do meio fio e coloque as placas de numeração dos apartamentos.

25—D. F.

DESPACHOS DO SR. ENGENHEIRO-CHEFE

Pode habitar:

Uíara Gonçalves da Costa, rua Pernambuco n. 230 — Construção de um prédio residencial de um pavimento.

Ficam feitas as obras:

Josefina Correia de Carvalho, rua Dias da Cruz n. 110 — Acréscimo em prédio de um pavimento, residencial.

Deferido, quanto à prorrogação nos termos do art. 106 do decreto n. 6.000; o concreto ficou aceito:

Filomena Mazza, rua Jardim n. 58.

Exigências a satisfazer:

Companhia Brasileira de Terrenos, rua Sousa Aguiar n. 71. — Não pode habitar. Pague a modificação e facilite o exame.

Companhia Brasileira de Terrenos, rua Leite Ribeiro n. 41. — Não pode habitar. Complete o passeio e a instalação sanitária, abasteça água e prédio e providencie sobre a verificação do alinhamento.

Companhia Brasileira de Terrenos, rua Sousa Aguiar n. 89. — Não pode habitar. Facilite o exame do prédio e tenha no local todos os documentos da licença; providencie sobre a verificação do alinhamento.

Companhia Brasileira de Terrenos, rua Sousa Aguiar n. 73. — Não pode habitar. Pague a modificação e tenha no local todos os documentos da licença.

Companhia Brasileira de Terrenos, rua Sousa Aguiar n. 87. — Não pode habitar. Facilite o exame do prédio e tenha no local todos os documentos da licença; providencie sobre a verificação do alinhamento.

Companhia Brasileira de Terrenos, rua Leite Ribeiro n. 37. — Não pode habitar. Complete a instalação sanitária, abasteça água e prédio, complete o passeio e providencie sobre a verificação do alinhamento.

Pedro Brasilino de Andrade, rua Paraguai n. 165. — Não aceite as obras. Pague a prorrogação necessária.

Crispim Gonçalves dos Santos e outros, rua Pompílio de Albuquerque ns. 134 e 136. — Não pode habitar. Aguarde decisão superior.

Pode habitar:

Maria da Conceição Freitas Lima, rua Aquidaban n. 59 — Construção de um prédio residencial de um pavimento, com garagem.

26—D. F.

DESPACHOS DO SR. ENGENHEIRO-CHEFE

Passe-se alvará, uma vez pagos os emolumentos e ouvida a 2—D. E. U.:

Francisco Nogueira (ficha 69.267/36), rua Clarimundo de Melo n. 137, aptos. 101 e 102, Piedade. — 370\$300.

Pedro Pinto de Miranda (ficha 65.522/38). — Avenida João Ribeiro n. 9, Piedade. — 69\$400.

Exigências a satisfazer:

Francisco Canela (ficha 55.701|38), rua Sousa Aguiar ns. 56, 70, 82, 102 e 112, Piedade. — Satisfaça a exigência do Sr. engenheiro-ajudante.

Manuel Tomaz da Silva (ficha 10.253|38), rua da Pedreira n. 18, Piedade. — Apresente planta de acordo com o existente no local.

Otaclio Martins (ficha 60.629|37), rua Argentina Reis n. 22, Piedade. — Não pode habitar. Aguarde a solução do processo de construção.

27—D. F.

DESPACHOS DO SR. ENGENHEIRO-CHEFE

Passe-se alvará:

F. 75.364|38 — Jacinto Ramos, Estrada Braz de Pina n. 1.318, Pavuna. — 304\$000.

F. 66.109|38 — Associação Evangélica Batista do Rio de Janeiro, rua Jarina, lotes 5 e 6, Anchieta. — 148\$500.

F. 74.371|38 — Pedro Palhares Malafaia, Estrada Monsenhor Félix, lote 19. — 134\$900.

Pode habitar a título precário, devendo, dentro do alvará, obter o "habite-se":

F. 73.130|37 — Manuel Pinto Ferreira, Avenida Automóvel Clube n. 3.105, Pavuna.

Ficam aceitas as obras:

F. 6.273|36 — Baltazar de Sousa, rua Geremário Dantas número 585, Jacarepaguá — Construção de muro de frente.

F. 68.785|38 — José Dias Guimarães, rua Quatro n. 25, Pavuna — Revestimento de fachada.

Fica aceito o concreto:

F. 65.914|38 — Jorge Leitão Bandeira, rua Baronesa n. 163, Jacarepaguá.

Não pode habitar; prove o alinhamento:

F. 57.260|37 — Francisco Pereira, rua da Coragem n. 58, Pavuna.

F. 2.050|32 — José da Costa Almeida, Estrada da Água Grande n. 468, Pavuna.

F. 66.236|38 — José de Barros, rua das Hortênsias n. 52, Jacarepaguá.

F. 61.067|37 — João do Nascimento Torga, rua Coronel Raugel ns. 443, 443 A e 443 B, Jacarepaguá.

Diretoria dos Serviços de Utilidade Pública

Expediente do dia 8 de novembro de 1938

BOLETIM N. 51

Férias:

Foram concedidas as férias regulamentares relativas ao exercício de 1937, ao Continuo desta Diretoria — José Ribeiro Gonçalves, a partir de 11 do corrente mês.

DESPACHOS DO DIRETOR

Despachos definitivos

Viação Fluminense: — (processo n. 5.523). — Deferido.

Viação Grajaú — (processo n. 5.470). — Indeferido.

Companhia de Carris, Luz e Força do Rio de Janeiro Ltd. — (processo n. 5.463). — Deferido.

Antônio Henrique Telefc — (processo n. 5.491). — Certifique-se em termos.

Sociedade Cooperativa dos Chauffeurs Proprietários do Rio de Janeiro — (processo n. 5.503). — Deferido.

Companhia Telefônica Brasileira — (processo n. 5.267). — Aprovei com o prazo de execução de 8 dias para cada projeto.

Multas:

Ficam multadas as Empresas abaixo mencionadas e de acordo com o art. 43 do Regulamento baixado com o decreto n. 3.926, de 23 de junho de 1932 pelas infrações que vão indicadas:

Empresa Onibus de luxo — 200\$000 (duzentos mil réis), por infração do art. 41 do Regulamento citado (a Empresa acima, linha 4, no dia 27 de outubro próximo passado, das 15,10 às 17,50 horas, na Avenida Rio Branco, trafegou com um carro a mais do que o limite fixado por esta Diretoria, desrespeitando assim o Edital desta Repartição de 27-7-37). — Memorandum n. 797.

Viação Carioca — 40\$000 (quarenta mil réis), por infração do art. 31 do Regulamento citado (o motorista do carro n. 9, no dia 4 do corrente, às 11,50 horas, na rua Conde de Bomfim, esquina Guatemala, se recusou a parar o referido veículo afim de receber dois passageiros). — Memorandum n. 798.

Viação Natal — 30\$000 (trinta mil réis), por infração do art. 33 do Regulamento citado (o motorista do carro n. 1, no dia 3 do corrente, às 15,15 horas, na Estrada Braz de Pina, fumou em serviço). — Memorandum n. 799.

Diretoria de Limpeza Pública e Particular

Expediente do dia 8 de novembro de 1938

BOLETIM N. 248

ATOS DO SR. DIRETOR

1 — Licenças:

Expedindo os títulos de licenças concedidas pelo Sr. secretário geral de Viação, Trabalho e Obras Públicas, aos seguintes serventúrios desta Diretoria: a) de 90 dias, nos termos do Dec. 66, de 28 de julho de 1936, ao trabalhador n. 5.295 da 27SE José Ribeiro de Sousa, tendo início em 5 do corrente e terminado em 2 de fevereiro de 1939; b) de 90 dias, nos termos do item I do art. 8º combinado com o art. 45 do Dec. 2.124, de 14 de abril de 1925, ao trabalhador n. 4.217 da 19SE Francisco Rosa, tendo início em 3 de setembro e terminado em 1º de dezembro do corrente ano.

2 — Dispensas de ponto:

Expedidos os títulos de dispensas de ponto concedidas pelo Sr. secretário geral de Viação, Trabalho e Obras Públicas, aos seguintes serventúrios desta Diretoria: a) de 60 dias, com 2/3 dos vencimentos, nos termos do parágrafo único do art. 45 do Decreto 2.124, de 14 de abril de 1925, ao carroceiro extranumerário n. 26 da 8SE Tobias Lourenço Adriano, tendo início em 20 de setembro último e terminado em 18 do corrente; b) de 180 dias, nos termos do parágrafo único do art. 45 do Dec. 2.124, de 14 de abril de 1925, ao trabalhador extranumerário n. 4.868 da 8SE João Ferreira da Silva 1º, tendo início em 9 de setembro último e terminado em 7 de março de 1939.

3 — Conversão de faltas em férias:

Convertendo em férias do corrente exercício as faltas verificadas: a) de 10 a 24 de setembro último pelo trabalhador n. 940 da 23SE Celso Rodrigues de Carvalho; b) 23, 24 de setembro, 20, 22 e 24 de outubro findos pelo auxiliar de fiscalização n. 2.182 da 17SE João Roberto Guimarães. (11.030|10.939|8).

4 — Concessão de férias:

Concedendo férias: a) 10 dias parcelados referentes ao vigente exercício, a contar de 11 do corrente, ao auxiliar de fiscalização número 2.182 da 17SE Roberto Guimarães; b) 15 dias referentes ao vigente exercício, a contar de 11 do corrente, ao trabalhador extranumerário n. 1.644 da 3SE Manuel do Amaral Fernandes; c) 30 dias parcelados referentes aos exercícios de 1937 e 1938, a contar de 6 do corrente, ao auxiliar de fiscalização n. 2.391 da 2SA Gabriel Gonçalves de Lima. (10.939|10.529|11.206|8).

5 — Designações:

Registrando o ato do Sr. secretário geral de Viação, Trabalho e Obras Públicas, de 1 do corrente, pelo qual foram designados para servir na Comissão de Elaboração de Plano da Cidade, os auxiliares de fiscalização Otaviano Correia Machado, n. 2.589 da 11SE José Antônio Garcez, n. 1.963 da 6SE e o auxiliar de fiscalização de 2ª classe n. 5.433 da 11SE Plácido Teixeira Filho. (SU|UP).

6 — Comparecimento:

Determinando o comparecimento do trabalhador de capinzal extranumerário 3.540 da 26SE Antônio Gomes Parente, à Secção do Pessoal e de Informações, afim de prestar esclarecimentos referentes ao questionário preenchido para aquisição da carteira de identidade funcional n. 15.840. (11.319|8).

7 — Penalidades:

Suspendendo: a) por 5 dias, o trabalhador contratado n. 5.924 da 23SE Antônio Maurício dos Santos, por ato de indisciplina, conforme comunicação constante do mem. n. 571, daquela chefia; b) por 8 dias o trabalhador n. 861 da 1SE João Cardoso 2º, por vir faltando ao serviço há 15 dias intercalados, sem causa justificada conforme comunicação constante do mem. n. 146, daquela chefia. (SU|UP).

DESPACHOS DO SR. DIRETOR

José Nogueira Tavares (30SE — Prot. 10.514). — Certifique-se.

Gabriel Gonçalves de Lima (2-SA — Prot. 11.206). — Concedo.

João Mamede, Teodoro de Oliveira, Manuel Luiz Gonçalves, Heráclito Boid de Sousa, Manuel dos Santos Duarte, Antônio Marques de Sá. — Abonem-se os dias de acordo com os laudos médicos.

EXPEDIENTE DO CHEFE DA SECÇÃO DE EXPEDIENTE

Augusto Basílio da Mota (11SE — Prot. 11.209). — Junta atestado médico, provando o que alega.

EXIGÊNCIAS DO CHEFE DA SECÇÃO DO REGISTRO DO PESSOAL

Anísio Salatiel Casado (Prot. 11.378). — Compareça a esta Secção perante o funcionário Bernardo Augusto de Lima Braga para esclarecimentos.

Isaac de Azevedo (Prot. 11.149). — Pague a taxa de preempção do processo anterior.

Departamento Geral de Transporte

Expediente do dia 8 de novembro de 1938

DESPACHOS DO SR. CHEFE

Decadato de Oliveira, proc. 1.488-38. — Cancele-se a penalidade.

BOLETIM N. 138

1 — Requerimentos entrados:

Processo n. 1.563-38 — Euclides Barbosa de Oliveira — Licença prêmio.

Processo n. 1.566-38 — Constantino José Pereira — Férias.

2 — Apresentação de serventuário:

Comunicando a apresentação do trabalhador, Capitolino Gomes da Silva, à 5 do corrente, por ter terminado a licença em cujo gozo se achava.

3 — Designação de serventuário:

Designando para servir na DL, o trabalhador, Capitolino Gomes da Silva.

4 — Licenças:

Foram concedidas pelo Sr. secretário geral de Viação, Trabalho e Obras Públicas, as seguintes licenças: de 90 dias, com vencimentos integrais, nos termos do art. 20 do Decreto n. 2.124, ao praticante de jardineiro, Jaime de Sousa Coelho, a partir de 15 de julho do corrente ano; de 180 dias, com vencimentos integrais, nos termos do art. 1º do Decreto n. 3.786, ao trabalhador, Rômulo Rossatto, a partir de 30 de agosto do corrente ano e de 180 dias, com 2/3 de que vence, nos termos do art. 8º do decreto n. 2.124, ao auxiliar de irrigação, José Luiz da Silva, a partir de 25 de agosto do corrente ano.

DIVISÃO DE LOCOMOÇÃO

Designação:

Designando para servir na GR-5, o trabalhador, Capitolino Gomes da Silva.

Diretoria de Trabalho, Matas e Jardins

Expediente do dia 8 de novembro de 1938

DESPACHO DO SR. DIRETOR

Certidão:

N. 5.318-38 — José Maria de Barros. — Certifique-se de acordo com a informação.

DESPACHOS DO SR. CHEFE DA SECRETARIA

Licença-prêmio:

N. 5.165-38 — Jorge Muller. — Satisfaza a exigência da 1ª Seção.

N. 5.210-38 — João Bonfim Pinheiro. — Satisfaza a exigência da 1ª Seção.

Licença para tratamento de saúde:

N. 5.172-38 — Antônio Pedro Dias. — Submeta-se à inspeção de saúde.

DESPACHOS DO SR. CHEFE DO SERVIÇO DA LAVOURA

Registro de lavrador:

N. 492-38 — Francisco Pereira Coutinho. — Indeferido.

N. 4.838-38 — Pedro Francisco Cordeiro. — Deferido.

N. 4.839-38 — João Augusto Macedo. — Idem.

N. 4.938-38 — Osano da Silva Borges. — Idem.

N. 5.025-38 — Abel Barros de Carvalho. — Idem.

N. 5.034-38 — Américo de Figueiredo e Silva. — Idem.

N. 5.097-38 — José Joaquim Gonçalves Filho. — Idem.

N. 5.098-38 — Antônio Figueiredo. — Idem.

N. 5.107-38 — Antônio Gomes. — Idem.

N. 5.108-38 — Manuel Alves de Oliveira Júnior. — Idem.

N. 5.113-38 — Agenor Pereira da Silva. — Idem.

N. 5.169-38 — Emiliano Cunha. — Idem.

N. 5.282-38 — José Coutinho Maia. — Idem.

Secretaria Geral de Saúde e Assistência**Gabinete do Secretário Geral**

Expediente do dia 8 de novembro de 1938

ATOS DO SR. SECRETÁRIO GERAL

Concedendo dois (2) meses de licença, nos termos do n. I, do art. 8º, do decreto n. 2.124, de 14 de abril de 1925, a partir do dia 21 de outubro de 1938, à praticante de enfermeira desta Secretaria Geral, Maria da Glória Nunes Ribeiro.

Contratando o cidadão Sílvyo Aures de Sousa, como doador de sangue do Serviço de Transfusão de Sangue desta Secretaria Geral, no corrente exercício.

Designando, interinamente, para o cargo de trabalhador desta Secretaria Geral, o cidadão Alberto Garcia, enquanto durar o impedimento do funcionário efetivo, Manuel Martins dos Santos.

De acordo com a autorização do Exmo. Sr. Prefeito do Distrito Federal, exarada no ofício n. 6.173, de 4 de novembro de 1938, admitindo Olegário Silvestre Meireles, Manuel José de Sena, Manuel Rodrigues da Paixão, Eládio Santa Rita, Alvaro Vidal Cerqueira, Juvêncio de Carvalho Coelho, Nilo Tonelli de Mendonça, Francisco José Loureiro, Agostinho Cairo, Método Vieira Barbosa, Jones Tapajoz Jansen da Silva, Francisco Domingos Monteiro Júnior, Francisco Jerônimo da Silva, Edmundo da Silva Pais e Arlindo Soares de Jesus, julgados em satisfatórias condições de saúde, como trabalhadores, contratados, até o fim do corrente exercício, percebendo 350\$000 (trezentos e cinquenta mil réis), mensais, ficando a critério exclusivo do secretário geral de Saúde e Assistência, conceder aos serventuários contratados, quando impossibilitados de trabalhar, por moléstia adquirida em serviço e devidamente comprovada pelo Centro de Perícias Médicas, a dispensa de ponto, com salários reduzidos, na conformidade do decreto n. 2.124, de 14 de abril de 1925, podendo, a critério da Administração ser definitivamente dispensados, quando não mais convierem os seus serviços.

De acordo com a autorização do Exmo. Sr. Prefeito do Distrito Federal, exarada no ofício n. 6.173, de 4 de novembro de 1938, admitindo Osvaldo Antão de Carvalho, Marieta Medeiros Barros, Maria Aurora Cavalcanti Alvarez, Cenira Filgueiras Gomes, Rosalina Brandin, Eduardo da Silva Lopes, Apolónia Brangaitys, Alziia Gomes de Menezes, Rosa Ferreira de Aguiar, Iracema Correia de Matos, Maria Gomes da Costa, Elizabeth Tomás de Almeida, Osvaldo Costa Fontes, Alaide Evans e Ormindia Loureiro, julgadas em satisfatórias condições de saúde, como praticante de enfermeiro, contratados, até o fim do corrente exercício, percebendo 300\$000 (trezentos mil réis), mensais, ficando a critério exclusivo do secretário geral de Saúde e Assistência conceder aos serventuários contratados, quando impossibilitados de trabalhar, por moléstia adquirida em serviço e devidamente comprovada pelo Centro de Perícias Médicas, a dispensa de ponto, com salários reduzidos, na conformidade do decreto número 2.124, de 14 de abril de 1925, podendo, a critério da Administração, serem definitivamente dispensados, quando não mais convierem os seus serviços.

DESPACHOS DO SR. SECRETÁRIO GERAL

Requerimentos:

Maria da Glória Nunes Ribeiro. — Deferido, por dois meses, de acordo com o laudo.

Dr. Orlando Machado de Moraes. — Inscreva-se.

Diretoria de Higiene e Assistência Médico-Hospitalar

Expediente do dia 8 de novembro de 1938

ATOS DO SR. DIRETOR

Dispensa de ponto:

Concedendo ao trabalhador Adalberto Ramos, acidentado em 3 de corrente, sete dias a partir da data do acidente.

Concedendo ao ajudante de cozinha, Manuel Trindade de Miranda, acidentado em 29 de outubro findo, 12 dias, a contar da data do acidente.

Concedendo ao praticante de enfermeiro Arael de Sousa, mais quatro dias, em prorrogação, a partir de 1 do mês em curso.

Concedendo ao enfermeiro de obstetrícia Amélia Correia Dias, mais tres dias, em prorrogação, a partir de 2 do corrente, e ao enfermeiro Francisco Moura Santos, mais sete dias, em prorrogação, a partir de 5 do corrente.

Alta para trabalhar:

Concedendo em 4 do corrente, ao praticante de enfermeiro Arael de Sousa, Amélia Correia Dias, enfermeira de obstetrícia e ao trabalhador Maria Luzia das Dores.

ATOS DO SR. DIRETOR

Dia 8 de novembro de 1938

Designação:

Designando o cirurgião adjunto, Dr. Fernando Paulino Soares de Sousa, para servir no Hospital de Pronto Socorro.

Designando o trabalhador, contratado, Eládio Santa Rita, para servir no Hospital Getúlio Vargas.

Designando o trabalhador, contratado, Manuel José de Sena, para servir no Hospital Getúlio Vargas.

Transferências:

Transferindo, do Hospital de Pronto Socorro para o Hospital Carlos Chagas, o cirurgião dentista assistente, Dr. Caetano Neto Gotuzo.

Designando o auxiliar de laboratório, interino, Ismar de Nascimento Silva, para servir no Hospital de Pronto Socorro.

DESPACHOS DO SR. DIRETOR

Requerimentos:

Dr. Agostinho Cesar Bretas. — Concedo um período.

Eudóxia da Silva Medronho. — Concedo.

Diretoria de Assistência Social e Previdência

Expediente do dia 8 de novembro de 1938

Requerimentos:

Paulino Ferreira da Costa (processo n. 23.124). — Deferido, à vista das informações.

Adair dos Santos (processo n. 23.289). — Deferido, de acordo com as informações.
 Romualdo de Carvalho e Silva (processo n. 23.741). — Idem.
 Alípio Martins de Andrade (processo n. 23.742). — Idem.
 Creuzina Menezes (processo n. 23.629). — Deferido, paga a respectiva taxa.
 Licurgo Peixoto Calmon (processo n. 23.572). — Idem.
 Abelardo de Albuquerque (processo n. 23.613). — Idem.
 Flávio do Amaral Vasconcelos (processo n. 23.519). — Idem.
 Henrique Ernesto Dias (processo n. 23.525). — Idem.
 Elídia Figueiredo (processo n. 23.529). — Idem.
 Egídio Josué Gitirana (processo n. 23.528). — Idem.

Diretoria do Saneamento

Expediente do dia 8 de novembro de 1938

Serviço de inspeção veterinária nos estabelecimentos comerciais, mercado, pontos de embarque e de desembarque:
 Dia 16 de novembro de 1938

Foram removidas para o Hospital Veterinário, 13 aves, doentes, sendo:

Do Mercado, rua 7 ns. 10 e 14 — 1 ave;
 Do Mercado, rua 11, n. 31 — 4 aves;
 Do Mercado, rua 15 ns. 18 e 19 — 3 aves;
 Do Mercado, rua 15 n. 47 — 5 aves.

Foram removidas, para o Retiro Saudoso, 25 aves, mortas, sendo:

Da Secção Marítima — 6 aves;
 Da Estação de Barão de Mauá — 19 aves.
 Foram fiscalizados os seguintes estabelecimentos:
 Da rua do Lavradio ns. 23 e 149.

Dia 7

Foram removidas, para o Retiro Saudoso, 50 aves, mortas, sendo:

Da Estação de Barão de Mauá — 36 aves;
 Da Secção Marítima — 14 aves.

Montepio dos Empregados Municipais

SECÇÃO DE EMPRÉSTIMOS

Expediente do dia 7 de novembro de 1938

DESPACHOS DO SR. DIRETOR

Guia de Restituição n. 1.311, da Secção de Controle, referente ao contribuinte Anibal José de Andrade (proc. 2.154-38). — De acordo com a providência sugerida pelo Sr. chefe da Secção de Empréstimos, seja sempre a restituição de qualquer importância precedida do levantamento e da atualização da conta corrente do contribuinte respectivo, que devam constar da guia correspondente, expedida pela Secção de Controle.

Eurídice da Costa (proc. 3.018-37). — Restitua-se de acordo com a informação.

Edite C. de Albuquerque Messeder (proc. 1.131-38). — Proceda-se de acordo com o parecer do Sr. subsecretário.

Brisolva de Brito Queiroz (proc. 1.131-38). — Deferido nos termos da informação da Secção de Empréstimos.

João Guilherme Mariath (proc. 2.252-38). — Deferido de acordo com a informação.

DESPACHO DO SR. SECRETARIO

Francisca Perenha Gardia (proc. 1.733-38). — Proceda-se de acordo com o parecer do Sr. subsecretário.

REQUISIÇÕES DO SR. CHEFE DA SECÇÃO

Avelino Alves da Cunha (proc. 1.219-38) e Jovino José de Matos (proc. 1.284-38). — Compareça com urgência.

Jovino Manuel da Fonseca (proc. 2.019-38) e Carolino Augusto Alves (proc. 2.126-38). — Diga da exatidão da conta corrente.

Termos de Contrato

Secretaria Geral de Viação, Trabalho e Obras Públicas

COMISSÃO ESPECIAL DE COMPRAS

Termo de contrato que, com a Prefeitura do Distrito Federal celebra a firma Dias Garcia & Comp. Limitada, para o fornecimento de um compressor de ar, constante da requisição número 508 da Diretoria de Obras Públicas.

Aos 31 dias do mês de outubro de 1938, presentes na Comissão Especial de Compras da Secretaria Geral de Viação, Trabalho e Obras Públicas, à Avenida Rio Branco número 47, primeiro andar, respectivo chefe Senhor engenheiro, Alim Pedro e as testemunhas

abaixo assinados, compareceu o Senhor Heitor Marques Correia que, na qualidade de procurador da firma Dias Garcia & Comp. Limitada, estabelecida à rua Visconde de Inhaúma números 23 e 25, nesta cidade do Rio de Janeiro, declarou que, de conformidade com o despacho do Exmo. Sr. Secretário Geral de Viação, Trabalho e Obras Públicas datado de 29 de setembro de 1938 e exarado no processo de concorrência pública número 32, realizada a 13 de setembro deste ano, nesta Comissão Especial de Compras, vinha assinar como assinou o presente termo de contrato para o fornecimento do material constante da requisição número 508 da Diretoria de Obras Públicas, pelo qual se compromete a mesma a cumprir e a respeitar por si e seus sucessores, as cláusulas seguintes:

Primeira — A contratante se obriga a fornecer de acordo com a sua proposta apresentada à dita concorrência, um compressor de ar "Ingersoll-Rand" tamanho número 300 portátil, de 2 estágios de compressão, com 3 cilindros resfriados por ar, capacidade efetiva de 127 pés cúbicos de ar por minuto, pressão de 100 libras por polegada quadrada acionado por motor a óleo, tipo H., 4 cilindros com ignição por magneto e partida manual; 4 tempos, completo; montado sobre 4 pneus e lança para reboque, devendo também ser fornecido um jogo de válvulas e um jogo de ferramentas (estojo completo) pelo preço total de 68:980\$000 (sessenta e oito contos e novecentos e oitenta mil réis).

Segunda — O referido compressor deverá ser entregue à Praça D. João Esberard dentro de quinze dias contados da data da entrega do pedido desta Comissão Especial de Compras à firma.

Terceira — A firma signatária garante a máquina pelo prazo de seis meses, contados da data da entrega da mesma, contra defeitos de material ou de mão de obra, garantia essa limitada a concertos ou substituição de peças defeituosas.

Quarta — A despesa decorrente do fornecimento acima citado, na importância total de 68:980\$000 (sessenta e oito contos novecentos e oitenta mil réis), foi empenhada nesta Comissão Especial de Compras em 24 de outubro do corrente ano, na verba 34 — consignação 2ª — sub-consignação 1ª (material permanente) da Diretoria de Obras Públicas, por intermédio do processo de concorrência pública número 32 acima referido.

Quinta — A firma contratante elego para seu domicílio legal o foro da Capital Federal.

Sexta — Foram pela firma apresentados todos os documentos com que provou sua existência legal e jurídica.

Sétima — O presente contrato só terá valor após o respectivo registro pelo Tribunal de Contas, não cabendo a contratante nenhuma indenização no caso da impugnação deste pelo referido Tribunal de Contas, salvo a restituição de depósito feito em consequência do presente.

Oitava — A caução de 5:000\$000 (cinco contos de réis) em apólices da Dívida Pública, efetuada na tesouraria da Prefeitura como garantia deste contrato pela guia n. 324, de 10 de outubro de 1938, desta Comissão Especial de Compras, reverterá em favor dos cofres municipais caso a firma deixe de cumprir qualquer das obrigações contidas no mesmo, sem que lhe assista o direito de qualquer interposição ou embargo.

Nona — A caução a que se refere a cláusula anterior só poderá ser liberada depois de decorrido o prazo de garantia citado na cláusula terceira deste contrato e após a autorização do Tribunal de Contas.

Décima — A firma Dias Garcia & Comp. Limitada concorda com a alienação pela Prefeitura das apólices caucionadas pela guia acima referida, caso se verifique a rescisão deste contrato ou se torne necessário descontar da mesma qualquer importância.

Décima primeira — Para efeito da cobrança da taxa de expediente municipal tem este contrato o seu valor arbitrado em réis 68:980\$000 (sessenta e oito contos novecentos e oitenta mil réis).

Décima segunda — O imposto de expediente, na importância de 207\$000 (duzentos e sete mil réis) em moeda corrente, foi pago na Diretoria de Receita da Secretaria Geral de Finanças, pela guia número 325, de 10 de outubro deste ano, desta Comissão Especial de Compras, de conformidade com o parágrafo 7º do artigo 1º do decreto-lei número 242, de 4 de fevereiro de 1938.

Décima terceira — O presente termo de contrato está isento de pagamento do imposto de selo federal, nos termos da letra B do artigo 35 do decreto federal número 1.137, de 7 de outubro de 1936. E, para firmeza do que acima ficou estabelecido, se lavrou o presente termo de contrato que, depois de lido e achado conforme, é assinado pelas partes interessadas, a saber: Prefeitura do Distrito Federal, representada pelo chefe da Comissão Especial de Compras da Secretaria Geral de Viação, Trabalho e Obras Públicas Senhor engenheiro Alim Pedro; a firma contratante, Dias Garcia & Comp. Limitada, representada pelo Senhor Heitor Marques Correia procurador; os Senhores Eduardo Lopes Pereira e Manuel Pereira dos Santos, na qualidade de testemunhas e por mim, Jandira Gouveia Carrazedo, 4º oficial do extinto Departamento de Compras com exercício na Comissão Especial de Compras da Secretaria Geral de Viação, Trabalho e Obras Públicas, que o escrevi e subscrevo. Rio de Janeiro, 31 de outubro de 1938. — Jandira Gouveia Carrazedo, 4º oficial, Prefeitura do Distrito Federal. — Alim Pedro. — Dias Garcia & Comp. Ltda. — Heitor Marques Correia, 1ª testemunha, Eduardo Lopes Pereira. — 2ª testemunha, Manoel Pereira dos Santos.

Rendas Municipais

Secretaria Geral do Interior e Segurança

DIRETORIA DE ABASTECIMENTO

RENDA ARRECADADA EM 7 DE NOVEMBRO DE 1938

Imposto de gado.	31:539\$400
Renda do matadouro.	2:086\$300
Passagem pelo entreposto municipal.	340\$900
Próprios municipais.	8:942\$100
Feiras livres.	30:418\$200
Imposto, taxa e emolumentos diversos.	479\$000
Total.	73:805\$600

(Setenta e três contos, oitocentos e cinco mil e seiscentos réis.)
Em 8 de novembro de 1938. — *Roberto A. Silva*, fiscal de mercados. Visto. — *João Baptista da Fonseca*, chefe de secção (Recebedoria)

Secretaria Geral de Finanças

DIRETORIA DE FISCALIZAÇÃO

Delegacias Fiscais, Fiscalização Externa, Inflamáveis, Emplacamento, Aferição e Depósito Central da Municipalidade

RENDA RECOLHIDA EM 8 DE NOVEMBRO DE 1938

Candelária.	567\$600
São José.	3:522\$400
Santa Rita.	101\$000
Santo Antônio.	156\$300
Gória.	398\$600
Lagôa.	295\$400
Copacabana.	190\$500
Santana.	73\$500
Espírito Santo.	117\$700
Rio Comprido.	52\$800
Engenho Velho.	417\$300
São Cristóvão.	89\$700
Andaraí.	555\$700
Meyer.	69\$700
Inhaúma.	2:147\$200
Piedade.	118\$600
Penha.	57\$800
Irajá.	29\$300
Pavuna.	220\$000
Madureira.	195\$800
Jacarépaguá.	424\$000
Santa Cruz.	150\$000
Fiscalização externa.	761\$100
Inflamáveis.	45:243\$200
Aferição.	582\$400
Emplacamento.	29:026\$100
Total.	85:626\$700

(Oitenta e cinco contos, duzentos vinte e seis mil e setecentos réis.)

Em 8 de novembro de 1938. — *Mario José de Castilho*, pelo oficial. Visto. — *A. E. Faria*, chefe da 1ª Secção.

Secretaria Geral de Viação, Trabalho e Obras Públicas

DIRETORIA DE LIMPEZA PÚBLICA E PARTICULAR

Renda arrecadada pelas diversas dependências desta Diretoria e recolhida à Secção de Contadoria, em 8 de novembro de 1938:

Secção de Contadoria.	1:473\$500
Secção de Santa Tereza.	450\$000
Secção de Marechal Hermes.	412\$400
Total.	1:735\$900

Distrito Federal, 8 de novembro de 1938. — *João A. Felício da Cruz*, 2º oficial.

Editais e Avisos

Gabinete do Prefeito

COMISSÃO DE INQUÉRITO ADMINISTRATIVO

TERMO DE VISTA

De ordem do Dr. Hélio Alves de Brito, diretor de Obras Públicas e presidente da Comissão de Inquérito Administrativo a que respondem os Sr. Abelardo Nunes e Júlio Caminha Fiuza Lima funcionários da Diretoria de Limpeza Pública e Particular, faço vista dos autos do processo aos acusados, por si ou seus advogados, para apresentação de sua defesa no prazo legal, de acordo com o que determina o art. 18, do decreto n. 766, de 4 de setembro de 1900.

Os autos do processo estarão à disposição dos interessados, pelo prazo de 15 (quinze) dias, a partir da primeira publicação do presente edital, no gabinete do Sr. diretor de Obras Públicas, onde poderão ser examinados, dentro das horas de expediente.

Distrito Federal, 3 de novembro de 1938. — *Otávio de Sousa Franca*, escrivão.

Gabinete do Prefeito

COMISSÃO DE INQUÉRITO

EDITAL DE CONVOCAÇÃO

De ordem do Sr. Edgar Leite Libeiro, presidente da Comissão de Processo Administrativo a que responde o fiscal da Diretoria de Limpeza Pública e Particular — *Mario Pinheiro da Silva* —, convidado os vogais Srs. *Luiz Pinheiro Guedes*, engenheiro ajudante da Diretoria de Fiscalização de Obras e Instalações; *Adir Viana e Silva*, 2º oficial da Diretoria do Interior e Segurança e *Ademar de Sá Carvalho*, 3º oficial da Diretoria de Obras Públicas, a comparecerem na próxima quarta-feira, dia 9 do corrente, às treze horas, no edifício onde funciona o Montepio dos Empregados Municipais, à rua São Pedro n. 350, para a reunião final da referida Comissão.

Distrito Federal, em 8 de novembro de 1938. — *Yara Lassance Gonçalves*, escrivão.

Secretaria Geral do Interior e Segurança

COMISSÃO ESPECIAL DE COMPRAS

CONCORRÊNCIA ADMINISTRATIVA N. 110 — GRUPO 2

Torno público, que no dia 14 do corrente, segunda-feira, às 17 horas, na Secretaria Geral de Interior e Segurança, edifício da Prefeitura, será realizada a presente concorrência, (pela terceira vez), na Comissão Especial de Compras, para fornecimento do material abaixo mencionado à Diretoria de Abastecimento, de acordo com a sua requisição número 70, observando-se rigorosamente os artigos 11 e seus itens, 14, 15, 16, 17 e 18, do decreto n. 5.018, de 13 de julho de 1934.

1. 2-L-021. Lima faça, murça de 5", uma, 12.
2. 2-L-022. Lima paralela, bastarda de 8", uma, 12.
3. 2-L-024. Lima triangular, murça de 8", uma, 12.
4. 2-L-050. Lima redonda, bastardinha de 1/4", uma, 12.
5. 2-L-050. Lima redonda, bastardinha de 3/8", uma, 12.
6. 2-L-050. Lima redonda, bastardinha, de 1/2", uma, 12.
7. 2-L-050. Lima redonda, bastardinha de 5/8", uma, 6.
8. 2-L-031. Lima grossa, meia cana, de 8", uma, 12.
9. 2-L-022. Lima paralela, bastarda, de 12", uma, 24.
10. 2-L-022. Lima paralela, bastarda de 14", uma, 24.
11. 1-L-022. Lima paralela, murça de 14", uma, 24.
12. 2-L-023. Lima meia cana, bastarda, de 12", uma, 24.
13. 2-L-022. Lima paralela, murça de 8", uma, 12.

Local de entrega — Rua 20 de Abril n. 14.

Prazo de entrega — 3 dias.

Em 5 de novembro de 1938. — *J. Alves Barroso*, presidente da Comissão Especial de Compras.

DIRETORIA DE SEGURANÇA

Secretaria — Primeira Secção

EDITAL N. 41

Fica, pelo presidente, convidado a comparecer a esta Diretoria, dentro de oito dias, o comissário, *Galdino Santiago Filho*, a fim de justificar o motivo por que vem faltando ao serviço há mais de 30 dias, sob pena de demissão por abandono de emprego.

Diretoria de Segurança, 5 de novembro de 1938. — *Lauro de Mello*, diretor interino.

DIRETORIA DE SEGURANÇA

Secretaria — Primeira Secção

EDITAL N. 42

A disposição do Sr. Mário Augusto de Miranda, acham-se no Almoxarifado desta Diretoria, à rua do Rezende n. 43, uma carteira social e um caderno de apontamentos encontrados por um serventuário, em logradouro público.

Diretoria de Segurança, 5 de novembro de 1938. — *Lourenço Meya*, diretor interino.

DIRETORIA DE ABASTECIMENTO

Feiras Livres

O diretor de Abastecimento faz público que, de acordo com o art. 6º, do decreto n. 6.205, de 20 de abril de 1938, vigorarão, a partir do dia 10 de novembro de 1938, para os gêneros de primeira necessidade, abaixo mencionados, os seguintes preços máximos:

Gêneros diversos

Arroz agulha, especial (Paulista), quilo	1\$700
Arroz agulha, de primeira qualidade, quilo	1\$500
Arroz agulha, de segunda qualidade, quilo	1\$300
Arroz agulha, de terceira qualidade, quilo	1\$200
Arroz japonês, especial, quilo	1\$100
Arroz japonês, de primeira qualidade, quilo	1\$000
Arroz japonês, de segunda qualidade, quilo	\$900
Arroz japonês, de terceira qualidade, quilo	\$800
Arroz quebrado (sanga), quilo	\$700
Açúcar, tipo I — Amorfo, refinado, de primeira qualidade, quilo	1\$100
Açúcar, tipo II — Amarelo, refinado, de segunda qualidade, quilo	1\$000
Açúcar, tipo "Extra", marcas "Pérola" e "Brasil", em pacotes invioláveis de um quilo	1\$300
Açúcar, tipo "Extra", marcas "Pérola" e "Brasil", em pacotes invioláveis de cinco quilos	6\$200
Azeite de Oliveira, italiano, lata de um quilo	1\$500
Azeite de Oliveira, português, lata de 750 gramas	8\$000
Azeite de Oliveira, português, lata de um quilo	10\$000
Banha, em latas fechadas de um quilo, lata	3\$900
Banha, em latas fechadas de dois quilos, lata	7\$700
Banha, em pacotes (impermeáveis e invioláveis), quilo	3\$500
Batata argentina, quilo	1\$200
Batata holandesa, quilo	1\$400
Batata nacional, amarela, graúda, especial, quilo	\$800
Batata nacional, amarela, regular, quilo	\$700
Batata nacional, branca, graúda, especial, quilo	\$800
Batata nacional, branca, regular, quilo	\$700
Batata nacional, branca, meúda, quilo	\$600
Café torrado e moído "Bom" (classificação a que se refere o decreto n. 23.938, de 28 de fevereiro de 1934), quilo	2\$900
Café torrado e moído "Segunda" (classificação a que se refere o decreto n. 23.938, de 28 de fevereiro de 1934), quilo	2\$500
Carne seca nacional tipo fronteira, quilo	3\$600
Carne seca de primeira qualidade, quilo	3\$400
Carne seca de segunda qualidade, quilo	3\$100
Cebola nacional (Paulista), quilo	1\$400
Farinha especial, de mandioca, quilo	\$800
Farinha fina, de mandioca, quilo	\$600
Farinha grossa, de mandioca, quilo	\$500
Feijão branco, graúdo, quilo	1\$590
Feijão branco, meúdo, quilo	1\$100
Feijão enxofre, quilo	\$800
Feijão fradinho, quilo	1\$400
Feijão manteiga, novo, quilo	1\$000
Feijão manteiga, regular, quilo	\$700
Feijão mulatinho, quilo	\$800
Feijão preto, especial, novo (Uberabinha), quilo	\$700
Feijão preto, especial, novo, quilo	\$600
Feijão preto, bom, quilo	\$500
Fubá de milho, extra-fino, quilo	\$700
Fubá de milho, fino, quilo	\$600
Fubá de milho, mimoso, quilo	\$800
Gordura de coco "Carioca", em latas fechadas de um quilo	3\$600
Gordura de coco "Carioca", em latas fechadas de dois quilos	7\$000
Lombinho paulista, quilo	3\$700
Lombo e costela, de porco (salgado), quilo	2\$700
Manteiga salgada, de primeira qualidade, quilo	7\$200
Manteiga salgada, de segunda qualidade, quilo	5\$800
Margarina (marca "Solar"), quilo	5\$300
Massas alimentícias (amarelas), quilo	1\$900
Massas alimentícias (brancas), quilo	1\$700
Milho mesclado, quilo	\$400
Milho vermelho, Catete, quilo	\$500
Fósforos, pacote	1\$800

Sabão especial, refinado, quilo	1\$700
Sabão marmoreado, branco e rosa — base de óleos e sebo, quilo	1\$700
Sabão marmoreado, branco e rosa — 2ª qualidade, quilo	1\$400
Sabão virgem, de 1ª qualidade, quilo	1\$100
Sabão virgem, de 2ª qualidade, quilo	\$900
Sal moído, do norte, em saquinho de um quilo	\$600
Sal moído, do norte, em saquinho de dois quilos	1\$100
Sal moído, fluminense, em saquinho de um quilo	\$500
Sal moído, fluminense, em saquinho de dois quilos	\$900
Sal refinado, marca "Ita", em saquinho de um quilo	\$900
Sal refinado, marca "Ita", em saquinho de dois quilos	1\$700
Talharim fresco, quilo	2\$000
Toucinho (com sal), quilo	3\$400
Toucinho (salgado), quilo	3\$600
Toucinho (fumeiro), quilo	4\$400

Aves e ovos

Frangos, quilo	4\$500
Galinhas, quilo	4\$200
Ovos frescos de galinhas (escolhidos), dúzia	2\$200

Legumes, hortaliças e frutas

Abobora, quilo	\$500
Abobrinha, quilo	\$700
Agrião, molho	\$100
Aipim, quilo	\$400
Aipo, pé	\$300
Alface braçal, pé	\$100
Alface paulista, pé	\$400
Alho Poró, dúzia	1\$300
Banana d'água, dúzia	\$700
Banana d'água, quilo	\$400
Banana figo, dúzia	\$700
Banana figo, quilo	\$400
Banana maçã, dúzia	\$800
Banana maçã, quilo	\$500
Banana ouro, dúzia	\$800
Banana ouro, quilo	\$700
Banana prata, dúzia	\$700
Banana prata, quilo	\$300
Banana da terra, dúzia	2\$400
Banana da terra, quilo	1\$200
Banana São Tomé, dúzia	2\$400
Banana São Tomé, quilo	1\$200
Batata doce, quilo	\$500
Beringelas, quilo	1\$100
Bertalha, molho	\$100
Cenoura sem rama, quilo	1\$000
Cenoura com rama, quilo	\$700
Cheiro verde, molho	\$100
Chicória (lisa e crespa), molho	\$100
Couve comum, molho	\$100
Couve flor, quilo	1\$000
Couve tronchuda, pé	\$500
Espinafre, molho	\$100
Gilo, quilo	\$700
Laranja Baía, dúzia	2\$400
Laranja Baía, quilo	\$600
Laranja pêra, dúzia	\$600
Laranja pêra, quilo	\$300
Laranja seleta, dúzia	3\$000
Laranja seleta, quilo	\$700
Lima da Pérsia, dúzia	1\$200
Lima da Pérsia, quilo	\$400
Limões, dúzia	1\$200
Limões, quilo	1\$400
Maxixe, quilo	\$800
Nabo, quilo	\$600
Pimentão doce, quilo	1\$400
Quiabo, quilo	1\$600
Repolho, quilo	\$700
Tomatão, quilo	1\$800
Tomates graúdos (escolhidos), quilo	1\$400
Tomates meúdos (escolhidos), quilo	1\$000
Vagem de feijão manteiga, graúda, quilo	1\$400
Vagem de feijão, regular, quilo	1\$200
Vagem de ervilha, quilo	2\$000
Xuxú, quilo	\$700

Peizes

Arraia, quilo	\$800
Badejete, quilo	7\$800
Badejo, quilo	4\$200
Batata, quilo	3\$000
Beijupirá, quilo	3\$600
Cação, quilo	1\$200
Camarões grandes, quilo	8\$000
Camarões médios, quilo	6\$800
Camarões meúdos, quilo	5\$400
Cavala, quilo	3\$600
Cherelete, quilo	2\$600
Cherne, quilo	4\$000

Corcoróca, quilo	2\$200
Corvina (de linha), quilo	2\$400
Dourado, quilo	2\$400
Enxova, quilo	3\$600
Espada, quilo	1\$800
Gaio, quilo	1\$600
Garoupa, quilo	3\$000
Garoupeta, quilo	4\$600
Linguado, quilo	5\$800
Mero, quilo	3\$200
Namorado, quilo	4\$000
Olhete, quilo	3\$800
Parati, quilo	2\$300
Pargo, quilo	3\$000
Pescada, quilo	4\$200
Pescadinha, quilo	7\$000
Robalo, quilo	6\$600
Robalinho, quilo	7\$500
Roncador, quilo	1\$400
Sardinha, quilo	1\$400
Serra, quilo	1\$600
Tainha, quilo	3\$000
Vermelho, quilo	3\$000

Só e permitida a limpeza dos peixes nas barracas e recintos das Feiras Livres, aos feirantes que tiverem o aparelho apropriado e do tipo aprovado pela Diretoria de Abastecimento, e pelo peixe escamado, limpo e postejado será cobrado mais por quilo 5\$00

Para aqueles que não tiverem o citado aparelho continua proibida a limpeza dos peixes nas barracas e recintos das Feiras Livres, podendo, porém, trazer, já limpos e postejados, os seguintes peixes: Badejo, Beijupirá, Cherne, Corvina, Garoupa, Linguado, Mero, Pescada e Robalo, cobrando mais por quilo 5\$00

Diretoria de Abastecimento, em 8 de novembro de 1938. — Dr. Francisco A. R. de Salles Netto, diretor.

Secretaria Geral de Finanças

COMISSÃO ESPECIAL DE COMPRAS

CONCORRÊNCIA ADMINISTRATIVA N. 123 — GRUPO 14

Torno público que no dia 14 de novembro corrente, às 13 h 1/2 horas, serão recebidas nesta Comissão de Compras, à Avenida Rio Branco n. 47, 1º andar, propostas para fornecimento do material constante deste edital, observando-se, rigorosamente, o que preceituam os artigos 11 e seus itens, 12, 13, 14, 15, 16 e alíneas, e 18, do decreto n. 5.018, de 13 de julho de 1934.

Requisição n. 20-A, da Diretoria de Receita

- 14-L-080 Livro pautado, riscado e impresso, com 200 folhas, capa de papelão, forrada de pano preto e rótulo com dizeres "Remessa de Papéis", modelo n. 1, 100 livros, um.
 - 14-L-080. Livro pautado e riscado, com 200 folhas, capa de papelão, forrada de pano cinza, modelo n. 2, 50 livros, um.
- Prazo de entrega — 30 dias.

Local de entrega — Rua General Câmara n. 385

Nota — Modelos nesta Comissão de Compras, sendo obrigatória a apresentação de prova de escova, antes da execução definitiva, à repartição requisitante.

Em 8 de novembro de 1938. — *Louco Vasconcellos*, chefe da Comissão de Compras.

DIRETORIA DE RECEITA

Pelo presente edital fica convidado o Sr. Casemiro Meireles, a apresentar neste Gabinete dentro do prazo de 10 dias, documento hábil que prove ser o proprietário do prédio sito à rua F n. 73-2º T.

Sub-Diretoria de Rendas Diversas; 26 de outubro de 1938. — O sub-diretor, A. Xavier.

DIRETORIA DE PATRIMÔNIO E CADASTRO

De acordo com o despacho do Sr. secretário geral de Finanças, exarado em 6 de setembro do corrente ano, no processo protocolado nesta Diretoria, sob n. 57-P-938, homologatório do parecer do senhor procurador geral dos Feitos da Fazenda Municipal, em 19 de maio do corrente ano, no referido processo, fica intimada, D. Carlinda Vieira da Costa a legalizar, no prazo de trinta (30) dias, a contar desta data, a posse do domínio útil do terreno de sesmarias do Realongo, designado pelo prazo n. 2, da rua Paraguassú.

Diretoria do Patrimônio e Cadastro, 7 de novembro de 1938. — *Júlio Martins Castello*, diretor.

DIRETORIA DE RECEITA

Pelo presente edital fica convidado o Sr. Raul Camargo, proprietário do imóvel sito à rua D. Romana n. 176, a comparecer neste Gabinete, dentro do prazo de 10 dias, afim de efetuar o pagamento do imposto predial do 2º semestre de 1929 relativo a vacância do aludido prédio.

Subdiretoria de Rendas Diversas, 4 de novembro de 1938. — O Subdiretor, A. Xavier.

DIRETORIA DE RECEITA

Pelo presente edital fica convidado o Dr. Luiz F. S. Carpenter, a apresentar neste Gabinete dentro do prazo de 10 dias, a coleta territorial, afim de ser pago o respectivo imposto e cancelada a dívida predial do prédio à rua Aprazível n. 109.

Subdiretoria de Rendas Diversas, 26 de outubro de 1938. — O subdiretor, A. Xavier.

DIRETORIA DE RECEITA

Pelo presente edital fica convidado o Sr. Genário Palermo, proprietário do imóvel sito à rua Cantilda n. 15, a apresentar neste Gabinete dentro do prazo de 10 dias, o conhecimento do imposto predial n. 120.807, relativo ao 2º semestre de 1934.

Subdiretoria de Rendas Diversas, 26 de outubro de 1938. — O subdiretor, A. Xavier.

DIRETORIA DE RECEITA

Pelo presente edital fica convidado o despachante municipal Alvaro Celestino dos Santos, a comparecer neste Gabinete, dentro do prazo de 10 dias, afim de tratar de assunto de seu interesse.

Subdiretoria de Rendas Diversas, 26 de outubro de 1938. — O subdiretor, A. Xavier.

DIRETORIA DE RECEITA

Pelo presente edital fica convidado a Sra. Maria A. J. Martins, a comparecer neste Gabinete dentro do prazo de 10 dias, afim de efetuar o pagamento da diferença encontrada no conhecimento n. 072.689, relativo ao 1º semestre de 1935, do imóvel sito à rua Conde Bomfim n. 1.263.

Subdiretoria de Rendas Diversas, 26 de outubro de 1938. — O subdiretor, A. Xavier.

DIRETORIA DE DESPESA

Quarta Secção

De ordem superior e para conhecimento de quem interessar possa torno público que o Sr. Ramiro Manuel dos Reis, motorista da Diretoria Geral de Transportes, desta Prefeitura, requereu a entrega dos títulos definitivos de números 300.705 e 300.706 do Empréstimo de cem mil contos de réis, decreto n. 3.462 de 1934, em substituição à cautela respectiva de número 20.010, emitida em janeiro de 1932 para pagar-lhe vencimentos a que tinha direito, por ter rasgado e perdido a metade da referida cautela. Deferido o pedido vai ser processada a substituição da citada cautela n. 20.010 pelos títulos definitivos correspondentes de ns. 300.705 e 300.706, publicando-se o presente edital para conhecimento de quaisquer interessados que, no caso de pretenderem apresentar alegações contrárias ao direito do requerente, deverão fazê-lo na 4ª Secção da Diretoria de Despesa dentro do prazo de 30 dias a contar desta data.

Quarta Secção de Despesa, em 4 de novembro de 1938. — *Alceu Guimarães*, 3º oficial.

DIRETORIA DE DESPESA

Quarta Secção

PAGAMENTO DE JUROS. EMPRÉSTIMO DE 40.000:000\$000, DECRETO Nº MERO 3.264, DE 1930. 7%. COUPON N. 17. SEGUNDO SEMESTRE DE 1938.

De ordem do Sr. diretor de Despesa e para conhecimento dos Srs. interessados, torno público que na 4ª Secção de Despesa serão recebidos nos dias abaixo indicados, das 11 às 13 horas, as cautelas do empréstimo de 40.000:000\$000, decreto n. 3.264, de 1930, 7%, para pagamento do coupon n. 17, segundo semestre de 1938, obedecendo rigorosamente à seguinte ordem de chamada:

- Dia 8 de novembro: relações de bancos e companhias.
 - Dia 9 de novembro: relações de bancos e companhias.
 - Dia 11 de novembro: relações de bancos e companhias.
 - Dia 14 de novembro: relações de particulares. Cautelas ns. 1 a 3.000.
 - Dia 16 de novembro: relações de particulares. Cautelas números 3.001 em diante.
- As cautelas deverão ser inscritas nas respectivas guias em ordem numérica crescente com indicação de quantidade de apólices. Não serão aceitas guias emendadas ou rasuradas, nem processadas guias.

presentadas fóra do dia próprio da chamada. Durante o período desse pagamento não serão aceitas guias de juros de quaisquer outros empréstimos. As segundas vias das guias deverão ser também assinadas. Os cheques de juros serão entregues posteriormente de acordo com o edital de chamada que será publicado nesse mesmo local com a indicação do número da guia. Os Srs. portadores de títulos que não atenderem ao presente edital aguardarão a publicação de nova chamada.

4ª Secção de Despesa, 7 de novembro de 1938. — *Arcéo Guimarães*, 3º oficial.

DIRETORIA DE DESPESA

Quarta Secção

RESGATE DE APÓLICES. EMPRÉSTIMOS DE 19.800:000\$000, DECRETO NÚMERO 1.933, DE 1924, E DE 9.100:000\$000, DECRETO N. 2.093, DE 1925.

Quota de resgate do segundo semestre de 1938 — 28º e 26º sorteios. De ordem do Sr. diretor de Despesa e para conhecimento dos Srs. interessados, torno público que na 4ª Secção de Despesa serão recebidos para resgate, nos dias abaixo indicados, das 11 às 13 horas, os títulos dos empréstimos de 19.800:000\$000, decreto número 1.933, de 1924, e de 9.100:000\$000, decreto n. 2.093, de 1925, sorteados nos 28º e 26º sorteios, respectivamente, correspondentes à quota de resgate do segundo semestre de 1938, observando-se rigorosamente a seguinte ordem de chamada:

Empréstimo de 19.800:000\$000, decreto n. 1.933, de 1924 — 28º sorteio

Dia 11 de novembro: apólices de ns. 1 a 15.000.
Dia 14 de novembro: apólices de ns. 15.001 a 30.000.
Dia 16 de novembro: apólices de 30.001 a 45.000.
Dia 17 de novembro: apólices de ns. 45.001 a 60.000.
Dia 18 de novembro: apólices de ns. 60.001 a 75.000.
Dia 21 de novembro: apólices de ns. 75.001 a 90.000.
Dia 23 de novembro: apólices de ns. 90.001 em diante.

Empréstimo de 9.100:000\$000, decreto n. 2.093, de 1925 — 26º sorteio

Dia 25 de novembro: apólices de ns. 1 a 10.000.
Dia 28 de novembro: apólices de ns. 10.001 a 20.000.
Dia 29 de novembro: apólices de ns. 20.001 a 30.000.
Dia 30 de novembro: apólices de ns. 30.001 a 42.982.

As apólices sorteadas deverão ser inscritas nas respectivas guias em ordem numérica crescente sem emendas ou rasuras. Não serão processadas guias apresentadas fóra do dia próprio da chamada. Nas guias desses sorteios não deverão ser incluídas apólices já sorteadas em outros sorteios. Cada guia não poderá conter mais de 25 apólices sorteadas. Os cheques de resgate serão entregues de acordo com o edital de chamada que será publicado nesse mesmo local com indicação de número das respectivas guias.

4ª Secção de Despesa, 8 de novembro de 1938. — *Arcéo Guimarães*, 3º oficial.

DIRETORIA DE DESPESA

Quarta Secção

PAGAMENTO DE JUROS. EMPRÉSTIMO DE 30.000:000\$000, DECRETO NÚMERO 594, DE 1906, COUPON N. 65, SEGUNDO SEMESTRE DE 1938

Empréstimo de 26.000:000\$000, decreto n. 1.148, de 1917, coupon n. 43, segundo semestre de 1938

De ordem do Sr. diretor de Despesa e para conhecimento dos Srs. interessados, torno público que na 4ª Secção de Despesa serão recebidos a partir do próximo dia 16 e de acordo com a discriminação abaixo, das 11 às 13 horas, os coupons de ns. 65 e 43, das apólices dos empréstimos de 30.000:000\$000, decreto n. 594, de 1906, e de 26.000:000\$000, decreto n. 1.148, de 1917, para pagamento de juros do segundo semestre de 1938, obedecendo-se rigorosamente à seguinte ordem de chamada:

Empréstimo de 30.000:000\$000, decreto n. 594, de 1906 — Coupon 65

Dia 17 de novembro: coupons das apólices ns. 1 a 30.000.
Dia 18 de novembro: coupons das apólices ns. 30.001 a 60.000.
Dia 21 de novembro: coupons das apólices ns. 60.001 a 90.000.
Dia 22 de novembro: coupons das apólices ns. 90.001 a 120.000.
Dia 23 de novembro: coupons das apólices ns. 120.001 a 150.000.

Empréstimo de 26.000:000\$000, decreto n. 1.148, de 1917 — Coupon 43

Dia 25 de novembro: coupons das apólices ns. 1 a 30.000.
Dia 28 de novembro: coupons das apólices ns. 30.001 a 60.000.
Dia 29 de novembro: coupons das apólices ns. 60.001 a 90.000.
Dia 30 de novembro: coupons das apólices ns. 90.001 a 130.000.

Os coupons deverão ser inscritos nas respectivas guias em ordem numérica, crescente sem emenda ou rasuras. Não serão recebidas as apresentadas fóra do dia próprio da chamada. Não serão aceitos coupons defeituosos ou mutilados. Os cheques serão entregues de acordo com o edital de chamada que será publicado nesse mesmo local com indicação do número da guia.

4ª Secção de Despesa, 8 de novembro de 1938. — *Arcéo Guimarães*, 3º oficial.

DIRETORIA DE FISCALIZAÇÃO

AFERIÇÃO

CIRCUNSCRIÇÃO DE REALENGO E CAMPO GRANDE

Torno público para conhecimento dos interessados, que a aferição das balanças, pesos e medidas dos estabelecimentos comerciais e industriais das Circunscrições acima, será feita diariamente, de 7 a 21 do corrente, nos dias úteis, das 12 às 15 horas, nas sedes das delegacias acima, ou no local, mediante o pagamento da taxa de locomoção. Não é necessária a exibição da licença comercial do corrente exercício. Incorrerão nas penalidades das leis os que não atenderem ao presente edital.

Delegacia Fiscal de Aferição, 1 de novembro de 1938. — *Gastão Scares*, delegado fiscal.

DIRETORIA DE PATRIMÔNIO E CADASTRO

DE INTIMAÇÃO E CIÊNCIA AO SR. FRANCK DAVIS, NA FORMA ABAIXO

De acordo com o despacho do Sr. secretário geral de Finanças, exarado em 6 de setembro do corrente ano, no processo protocolado nesta Diretoria, sob o n. 57/P, de 20 de maio de 1938, homologatório do parecer do Sr. procurador geral dos Feitos da Fazenda Municipal, em 19 de maio do corrente ano, no referido processo, fica intimado, dentro do prazo de dez (10) dias, a contar da data da publicação deste, o Sr. Franck Davis, afim de ter ciência do cancelamento que foi imposto ao seu título de aforamento, lavrado no livro 6 de Cartas de Traspasse e Aforamento, à fls. 191, bem como a apresentar o referido título, sob as cominações da lei.

E, para os devidos efeitos, dato e assino o presente.

Diretoria do Patrimônio e Cadastro, 3 de novembro de 1938. — *Julião Martins Castello*, diretor.

Secretaria Geral de Educação e Cultura

DIVISÃO DE SECRETARIA

EDITAL N. 36-SG

APRESENTAÇÃO DE CARTEIRA DE IDENTIDADE FUNCIONAL

Sra. professora primária Luiza Torres Leite Soares e senhoras estagiárias Nair Pinto Cortez e Estelita Pereira de Moura:

Afim de atender a um pedido da Secção de Pessoal e Informações (Diretoria do Interior), deveis comparecer, com a máxima urgência, à referida Secção, no edifício da Prefeitura, munidas de vossas carteiras de identidade funcional.

Distrito Federal, 7 de novembro de 1938. — *Pericles Martins*, secretário geral, interino, da Secretaria do Departamento de Educação.

DIVISÃO DE SECRETARIA

SECÇÃO DO PESSOAL

EDITAL N. 36-P

RESTITUIÇÃO DE TÍTULOS DE PROFESSORES PRIMÁRIOS

Convido os senhores professores primários abaixo mencionados e que trouxeram seus títulos para aumento de vencimentos, a retirarem os mesmos, já apostilados e registrados, mediante a apresentação do recibo, na Secção de Pessoal:

1. Alice Rodrigues da Rocha.
 2. Haydée Gonçalves Rodarte.
 3. Léa de Paula Miranda Lima.
 4. Leonor Heggendorn.
 5. Maria Helena de Figueiredo.
 6. Mirtes Faria.
 7. Olga de Moraes Ribeiro.
 8. Zaira Ribeiro da Mata.
- Secção de Pessoal, 8 de novembro de 1938. — *Antonietta Marques Vieira*, pelo chefe.

DIVISÃO DE SECRETARIA

SECÇÃO DO PESSOAL

EDITAL N. 37-P

Sra. professora primária Darcé Leonardo:

Afim de atender a um pedido da Secção de Pessoal e Informações (Diretoria do Interior), deveis comparecer, com urgência, à referida Secção, no edifício da Prefeitura, munida de vossa carteira de identidade funcional.

Distrito Federal, 8 de novembro de 1938. — *Antonietta Marques Vieira*, pelo chefe de Secção.

DEPARTAMENTO DE EDUCAÇÃO

EDITAL N. 158

COMPARECIMENTO

Sr. Atanagildo Buarque:

Solheito vosso comparecimento urgente a este Gabinete para objeto de serviço.

Distrito Federal, 8 de novembro de 1938. — *M. C. da Silva Rodrigues*, diretor.

DEPARTAMENTO DE EDUCAÇÃO

EDITAL N. 157

Srs. superintendentes, diretores e professores:

Venho lembrar-vos que estão em pleno vigor os horários de funcionamento das escolas elementares e dos jardins de infância constante do artigo 30 das Instruções n. 4 de 22 de fevereiro do corrente ano e que são os seguintes:

Art. 30 — O horário do funcionamento das escolas elementares e dos jardins de infância será o seguinte:

Escolas de um turno — das 10 às 15 horas.

Escolas de dois turnos:

1º turno — das 7.20 às 12.20 horas.

2º turno — das 12.30 às 17.30 horas

Escolas de três turnos:

1º turno — das 7.30 às 10.30 horas.

2º turno — das 10.50 às 13.50 horas

3º turno — das 14.10 às 17.10 horas.

Parágrafo único — Os professores são obrigados a comparecer quinze (15) minutos antes do início dos trabalhos escolares.

Quaquer alteração nesses horários só poderá ser feita depois de aprovação expressa, do diretor do Departamento de Educação.

Distrito Federal, 8 de novembro de 1938. — *M. C. da Silva Rodrigues*, diretor.

DEPARTAMENTO DE EDUCAÇÃO

COMISSÃO CENTRAL DE EXAMES (ENSINO PARTICULAR)

EDITAL N. 11

Chamada para a prova prática

De ordem do Sr. diretor do Departamento de Educação solheito o comparecimento dos candidatos ao exercício do magistério particular primário, abaixo relacionados, à sede da Escola Municipal Eusébio de Queiroz, à Avenida Rio Branco n. 174, 2º andar (Edifício do Liceu de Artes e Ofícios), sexta-feira, dia 11 do corrente, às onze e meia (11 1/2) horas, para sorteio do ponto da prova prática:

Turma efetiva:

1. Iracema de Matos Viégas.
2. Irene Marques.
3. Ivete Moreira de Amorim.
4. Julieta Ferreira.
5. Juventina da Mata Bacelar.
6. Ladi Conceição Careli.
7. Laura Rosa Dias.
8. Lucília Dagmar Soares.
9. Luiz Gonzaga da Costa Alves.
10. Luiz Rondeli.
11. Luiza Cordeiro de Freitas
12. Lúdia Alves Marinho.
13. Mabel Esteves Greno.
14. Margarida Branca Cavalcanti.
15. Maria Antônia Noronha da Fonseca
16. Maria Antonieta Loureiro.

Turma suplementar:

1. Maria Burlamaqui Dias.
2. Maria de Lourdes Guimarães.
3. Maria de Lourdes Pinto Leite.
4. Maria de Lourdes Teixeira Lopes.
5. Maria de Lourdes dos Santos Machado.
6. Maria de Paiva Pereira.
7. Maria Eulália Ximenes de Azevedo.
8. Maria José de Sousa Pires.
9. Maria Helena Lima Amorim.
10. Maria Luiza Rouanet.
11. Nair Correia do Nascimento.
12. Nair de Carvalho.
13. Nair Jorge Calache.
14. Nair Pereira Pacheco.
15. Nair Ramos Brandão.
16. Noemias Rodrigues de Melo.

Distrito Federal, 8 de novembro de 1938. — *Prof. Sousa Junior*, presidente.

SERVIÇO DE EDUCAÇÃO MUSICAL E ARTÍSTICA

EDITAL N. 125

Srs. professores de Música:

Levo ao vosso conhecimento que será realizado, no próximo dia 12 de novembro, às 15 horas, no Instituto de Educação, um concerto educativo, pela Banda do Corpo de Bombeiros do Rio de Janeiro, sob a regência do 1º tenente mestre Antônio Pinto Junior, para os alunos selecionados das seguintes escolas: Epitácio Pessoa, Pedro Varela, Bezerra de Menezes, Francisco Cabrita, Azevedo Sodré, Benedito Otoni, Bárbara Otoni e Pré-Vocacional Ferreira Viana.

Distrito Federal, 7 de novembro de 1938. — *Arminda d'Almeida*, 4º oficial, respondendo pelo SEMA.

SERVIÇO DE EDUCAÇÃO MUSICAL E ARTÍSTICA

EDITAL N. 125

Srs. professores de música e membros do Orfeão de Professores:

Comunico aos senhores professores que ainda não apresentaram os cartões de frequência do mês de outubro pp. que devem fazê-lo, impreterivelmente, até o dia 9 do corrente, na sede do SEMA.

Distrito Federal, 7 de novembro de 1938. — *Arminda d'Almeida*, 4º oficial, respondendo pelo SEMA.

SERVIÇO DE EDUCAÇÃO MUSICAL E ARTÍSTICA

EDITAL N. 126

Srs. professores de música e membros do Orfeão de Professores:

Levo ao vosso conhecimento o número de comparecimento no mês de outubro pp.:

Arminda Neves d'Almeida, 4; Ana Lamego M. Sarmento, 3; Alzira Hollinger Guimarães, 4; Araci O. Sena, 4; Aura B. Machado, 3; Adalgiza N. M. Rodrigues, 4; Aida Brasil de Sousa, 4; Antonieta Leite de Castro, 4; Acir de Figueiredo, 4; Arlindo S. Ponte, 2; Aldo Tarranto, 3; Antônio M. Passos, 4; Cacilda C. Borges, 4; Constança T. Basto, 4; Ceci S. Alves, 4; Ceci B. Lisboa, 4; Celeste P. Carvalho, 4; Carnau G. Berteli, 4; Célia S. Sousa, 4; Canuto R. Regis, 4; Dulce Ataíde, 3; Diná G. Bucos, 4; Laureia de A. Cruz, 4; Ester S. Braga, 4; Edite Ortis, 4; Esmeralda S. Tavares, 4; Elisa F. Sousa, 4; Escola dos Reis, 4; Ester C. Ferreira, 4; Eugênio Neumann, 2; Francisca Nóbrega de Vasconcelos, 4; Francisca M. Freitas, 3; Florinda Santora, 4; Frederica G. Leite, 2; Geraldina T. Rodrigues, 4; Gumercindo Jaulino, 4; Gilda P. Capanema, 4; Guiomar B. Frederico, 4; Hermengarda R. Carvalho, 3; Héristia A. Gonçalves, 4; Helena L. Canton, 3; Ilka F. Vilas-Bôas, 4; Isabel I. F. Pessoa, 3; Iracema C. Busi, 3; Indalécio Fonseca, 4; Irene G. P. Lira, 4; Ida B. Serrinha, 4; Joana C. Aguiar, 4; Judite A. Albuquerque, 4; Jandira Silva, 4; Julieta M. Araujo, 4; José Vieira Brandão, 3; Juraci de Faria, 3; Judite L. Serveti, 4; Luiza de Sousa, 4; Lucília Nelson, 4; Ludovina L. Marques, 4; Leonila L. Beutmiller, 3; Luzia S. Sardela, 4; Lucia Horita, 4; Luisa P. Quadros, 4; Leonor Vilela Lopes, 4; Lucília Guimarães Vila-Lobos, 4; Ma. A. Sousa Lima, 4; Ma. Zélia de Carvalho, 4; Ma. de Lourdes A. Maia, 4; Ma. Amélia F. Bezerra, 4; Ma. Paulina Lopes, 4; Ma. Augusta L. Silveira, 4; Marília O. Araujo, 4; Marieta M. Sá, 4; Marieta C. Nemann, 4; Ma. Dora G. Souto, 4; Ma. Olímpia M. Reis, 4; Ma. Dulce F. Sampaio, 4; Ma. de Lourdes C. Alves, 4; Ma. Elisa F. Lira, 3; Ma. Pogi de Figueiredo, 3; Ma. Augusta Jopert, 4; Ma. Mutel Zamite, 4; Nair de Oliveira, 4; Nadir Leite, 3; Odila M. Lima, 4; Orlândia S. Guichard, 3; Palmira B. Passos, 4; Regina M. Gonçalves, 4; Rute Gonçalves, 4; Romeu Malta, 4; Sílvia F. G. Pinto, 4; Estela C. Mendonça, 4; Estela C. Oliveira, 4; Sílvia Salema, 4; Zuleida de A. Mota, 4; Zilda B. Zanata, 2; Zélia A. Saldanha, 2; Zaide M. Cardeal, 4; Iara de O. Quito, 3.

Suplentes: Albertina F. Cal, 4; Cremilda A. Machado, 4; Evelin P. Magalhães, 4; Ester M. Faria, 3; Grizelda Lazaro, 2; Jandira Nesi, 4; Leonor Cataldi, 4; Ma. de Lourdes L. Fernandes, 4; Ma. Isabel O. Estrela, 4; Nanci Vargas V. Fialho, 4; Noemia C. de Carvalho, 4; Olga Vilas-Boas, 4; Suzane Vilaça, 4; Zélia Vilas-Bôas, 4.

Distrito Federal, 8 de novembro de 1938. — *Arminda d'Almeida*, 4º oficial, respondendo pelo SEMA.

SERVIÇO DE EDUCAÇÃO MUSICAL E ARTÍSTICA

EDITAL N. 127

Srs. professores de música das Escolas Elementares e Secundárias.

Comunico aos senhores professores das Escolas Elementares e secundárias, que compareceram aos concertos educativos, com as respectivas escolas, que devem enviar à sede do SEMA, com a máxima urgência, as impressões sobre os referidos concertos.

Distrito Federal, 8 de novembro de 1938. — *Arminda d'Almeida*, 4º oficial, respondendo pelo SEMA.

Comissão Encarregada de Apurar a Regularidade de Compromissos Assumidos pela D. P. A. E.

Pelo presente edital é convidada a comparecer à Avenida Rio Branco n. 47, 1º andar, sede da Comissão de Compras da Secretaria Geral de Finanças, das 11 às 12 horas, no prazo de 8 dias, a fim de prestar esclarecimentos relativamente a contas apresentadas ao Departamento de Prédios e Aparelhamentos Escolares, a seguinte firma: Luiz G. Januzzi.

Em 8 de novembro de 1938. — A Comissão, *Lauro Vasconcellos*. — *Luiz Onofre Pinheiro Guedes*. — *Leopoldo Cunha Pires da Amorim*.

DIRETORIA DE EDUCAÇÃO DE ADULTOS E DIFUSÃO CULTURAL

Seção de Museus e Radiodifusão

A Seção de Museus e Radiodifusão convida as senhoras professoras, amigos e alunos da PD 5 (Rádio Escola Municipal), para a festa do Concurso da Independência, quarta-feira, 9, às 15 horas, no Auditório da Feira de Amostras.

Em 8 de novembro de 1938. — A Comissão.

Secretaria Geral de Viação, Trabalho e Obras Públicas

COMISSÃO ESPECIAL DE COMPRAS

Pelo presente ficam convidadas todas as firmas inscritas por esta Comissão, pelas demais Comissões e pelo extinto Departamento de Compras, a apresentar nesta chefia, à Avenida Rio Branco n. 47, 1º andar, até o dia 30 do corrente, os documentos de quitação dos seguintes impostos:

Licença da Prefeitura, do mês de junho a outubro de 1938.
Indústrias e Profissões, 2º semestre de 1938.
Imposto sobre Renda, exercício de 1938.
Lei dos dois terços do M. do T., exercício de 1938.

O não cumprimento desta determinação no prazo acima estipulado, importará na suspensão da firma em transigir com esta Comissão de Compras.

Rio de Janeiro, 1 de novembro de 1938. — *Alim Pedro*, chefe da Comissão E. de Compras.

COMISSÃO ESPECIAL DE COMPRAS

CONCORRÊNCIA PÚBLICA N. 39 — GRUPO 3

Torno público que no dia 21 de novembro, às 15 horas, serão recebidas, nesta Comissão Especial de Compras, à Avenida Rio Branco n. 47-1º andar, propostas para fornecimento do material especificado neste edital, observando-se, rigorosamente o que preceituam os artigos 11, 12, 13, 15 e 16, do decreto n. 5.018, de 13 de julho de 1934.

Nota: — Serão aceitas e estudadas todas as propostas que apresentem material equivalente ao abaixo especificado em eficiência e qualidade, embora com características diferentes.

Requisição 774 da Diretoria de Obras Públicas (5ª Divisão da 2ª Sub-diretoria).

1. 3-N-000. Niveladora Auto-Motora, modelo Auto-Patrol Caterpillar n. 10, com 4 rodas trazeiras motoras em tandem, rodas dianteiras inclináveis, obedecendo às seguintes principais especificações:

Peso total aproximado, 7.600 kgs.

Dimensões:

Comprimento do eixo dianteiro, 80".

Comprimento do eixo trazeiro, 6'-10-1/2".

Raio de giro, 40'.

Distância de eixo a eixo, 17'-6".

Velocidades:

1ª, 2.9 Kms/hora.

2ª, 6.2 Kms/hora.

3ª, 8.4 Kms/hora.

4ª, 16.6 Kms/hora.

Marcha a ré, 4.9 Kms/hora.

Lâmina:

Comprimento, 12".

Largura, 24".

Espessura, 3/4".

Suporte da lâmina, 7'-8".

Levantamento acima do solo, 13".
Ajustamento mínimo, 1/8".
Deslocamento lateral, 24".

Armação:

Viga em "U" com secção de 9" x 3 1/2".

Lubrificação:

Por pressão.

Controle dos movimentos:

Mecânico por meio de tomada de força direta do motor da máquina.

Motor: — Diesel de alta compressão, com 4 cilindros a 4 tempos e resfriados a água.

R. P. M. governado a plena carga, 1.400.

Potência a 1.400 R. P. M., 44 H. P.

Lubrificação forçada por bomba.

Combustível, óleo Diesel Comercial.

Partida: — Por meio de motor auxiliar a gasolina de 10 H. P. a 3.000 R. P. M.

A auto-Patrol deverá ser equipada com os seguintes acessórios:

Capots para o motor. — Iluminação elétrica, incluindo gerador, bateria, busina, interruptores, 2 luzes brancas e 2 luzes vermelhas. Pneumáticos de baixa pressão com câmara de ar à prova de furos, sendo de 7" x 20 nas rodas dianteiras e 11,25" x 24 nas rodas trazeiras, da marca "Goodyear".

Odômetro registrando em quilômetros. Bomba de 2 cilindros para encher pneus.

Escarificador, tipo "V" com 11 dentes com largura de corte de 46". Tolda sem cortina. Para-choques curtos, 1 nível adota, uma.

2. 3-L-000. Lâminas para niveladora Auto-Motora, modelo Auto-Patrol Caterpillar n. 10, 12 jogos, jogo.

Local de entrega: — Rua Elias da Silva n. 27.

1 — As propostas serão apresentadas em três vias, sendo a primeira devidamente selada com estampilha federal de \$1000 por folha e selo de Educação e Saúde de \$200, inutilizados com a data e assinatura do proponente e mais uma estampilha de expediente municipal de 2\$000 a ser inutilizada no ato da abertura das propostas; os anexos às propostas, tais como catálogos, especificações dos materiais propostos, etc., deverão ser selados por unidade, com uma estampilha de expediente municipal de 2\$000; serão apresentadas em envólucros fechados com os preços unitários em moeda corrente, escritos por extenso e em algarismos, dactilografadas, sem emendas ou rasuras.

2 — As firmas individuais ou comerciais que compareçam a presente concorrência e que ainda não estejam inscritas como fornecedores desta Comissão, deverão exibir por ocasião da efetuação das cauções de garantia das propostas, documentos que provem sua quitação de todos os impostos federais e municipais.

3 — As firmas não inscritas que compareçam à presente concorrência, farão até a véspera da sua realização, na Tesouraria da Prefeitura, mediante guia desta Comissão, em moeda corrente ou em título da dívida pública, para garantia de suas propostas, a caução de 2:000\$000 (dois contos de réis).

4 — A firma cuja proposta for aceita e aprovada como a mais vantajosa, fará na Tesouraria da Prefeitura, mediante guia desta Comissão, em moeda corrente, ou em títulos da dívida pública, a caução de 10 % sobre o valor da proposta aceita e aprovada, como garantia do contrato.

5 — A caução referente ao item 3 poderá ser liberada logo após o julgamento da concorrência ou efetuada que seja a caução do item n. 4.

6 — A caução do item 4 garantirá não só todas as cláusulas do contrato como também a entrega do material dentro do prazo proposto, só podendo ser liberada depois de decorrido o prazo de garantia contra defeito de fabricação e após autorização do Tribunal de Contas.

7 — A firma cuja proposta for aceita será obrigada a assinar um contrato lavrado nesta Comissão, devendo pagar previamente a taxa de expediente municipal na importância de 3\$000 por cento de réis ou fração, nos termos do decreto-lei 242, de 4 de fevereiro de 1938.

A Comissão reserva-se o direito de rejeitar qualquer das propostas e de transferir ou anular a presente concorrência, se achar de conveniência aos seus interesses, não cabendo aos licitantes o direito de qualquer interpelação, quer administrativa, quer judicial.

Em 3 de novembro de 1938. — *Alim Pedro*, chefe da Comissão Especial de Compras.

DIRETORIA DE OBRAS PÚBLICAS

De ordem do Sr. sub-diretor da Segunda Sub-Diretoria, fica o trabalhador, Plácido Joaquim Rodrigues, com exercício na 8 DV., intimado a justificar, dentro do prazo de 8 (oito) dias, contados desta data, sua ausência ao serviço por mais de 30 (trinta) dias consecutivos, visto ter finalizado a licença em cujo gozo se achava, sob pena de demissão por abandono do cargo. (Processo n. 13.774-38).
Diretoria de Obras Públicas, 4 de novembro de 1938. — *Guio-mar Silveira*, 1º oficial, pelo chefe da Secção Pessoal.

DIRETORIA DE OBRAS PÚBLICAS

CADASTRO IMOBILIÁRIO (D. C. I.)

Faço público para o conhecimento dos interessados, que, em virtude do decreto n. 6.000 de 1 de agosto de 1937, foram feitas as revisões de numeração das ruas: Olávio Correia, na 10ª Circunscrição, Lagoa; Júlio Maria, na 25ª Circunscrição, Penha e João Machado, na 28ª Circunscrição, Madureira, ficando as atuais numerações modificadas de acordo com os quadros abaixo:

Rua Olávio Correia.

Lado par:		Lado ímpar:	
Antiga Revista		Antiga Revista	
8	30	5	27
12-12-A	34, apt. I e 2	7	37
16-16-A	44, apt. I e 2	9	45
20-22-A	54, apt. I e II	11	53
24	68	15	65
28	80	19	75
30	84	21	85
32	94	25	95
34	116	27	99
38	178	35	183
42	202	37	197
44	218	39	211
46	230	41	221
48	238	45	225
52	258	47	241
54	270	49	253
56	280	57	273
66	354	61	289
68	360	71	365
72	378	73	373
80	384	75	375
82	388	79	391
86	400	81	411
92	420	85	419
98	434	89	423
102	444	91	435
		99	453

Rua Júlio Maria:

Lado par:		Lado ímpar:	
Antiga Revista		Antiga Revista	
6	10	1	5
8	12	5	15
14	42	7	23
16	44	11	27
18	54	13	41
22	68	15	45
24	82	23	81
26	90	25	95
34	112		

Rua João Machado:

Lado par:		Lado ímpar:	
Antiga Revista		Antiga Revista	
22	70	29	87
26-28	78, casas I e II	31	97
34	110	39	121 casas I e V
40	118	57	195
44	128	65	223
48	146	75	255
50	154	77	259
52-54	160, casas I e II	79-79-A	265, casas I e II
54-A	166, casas I e V	81	275, casas I e II
56-58	176, casas I e II	83-85	283, casas I e II
60	186	89	297
62	188	91	303
64	192		
66	194		
68	200		
72	208		
80	234		
84	254		

Rio de Janeiro, 8 de novembro de 1938. — *Eugênio Alb.* — Conferente *Alvaro Silva*, auxiliar de engenheiro. — Visto, *Armando Madetrá*, engenheiro chefe da 43-D.C.I.

DIRETORIA DE OBRAS PÚBLICAS

Fica pelo presente edital convidada a comparecer na Secção de Expediente da Diretoria de Obras Públicas, dentro do prazo de três (3) dias, contados da data da publicação deste edital, a firma Tavares de Sousa & Companhia Limitada, afim de assinar o termo de contrato para a execução dos serviços de calçamento da praça da Harmonia e da rua Joaquim Esposel.
Secção de Expediente da Diretoria de Obras Públicas, em 7 de novembro de 1938. — *David Simões*, 3º oficial.

DIRETORIA DE OBRAS PÚBLICAS

De ordem do Sr. subdiretor da 2ª Subdiretoria, fica o trabalhador Benjamin Moura Marques, intimado a comparecer ao Centro de Perícias Médicas da Secretaria Geral de Saúde e Assistência, dentro do prazo de 8 (oito) dias, contados desta data, afim de ser submetido à inspeção de saúde, visto ter findado a 10 de agosto do corrente ano, a licença concedida pelo processo n. 3.272-38, sob pena de demissão por abandono do cargo, como incurso no art. 17 do decreto n. 2.124, de 14 de abril de 1925.
Diretoria de Obras Públicas, em 8 de novembro de 1938. — *Guio-mar Silveira*, 1º oficial, pelo chefe da Secção Pessoal.

DIRETORIA DE OBRAS PÚBLICAS

Fica, pelo presente edital, convidada a Companhia Industrial-Constructora do Rio de Janeiro a comparecer na Secção de Expediente da Diretoria de Obras Públicas, dentro do prazo de três (3) dias, contados desta data, afim de assinar o termo de contrato para a execução das obras de construção da Estação inicial de bondes da Zona Sul e serviços complementares na rua Treze de Maio.
Secção de Expediente da Diretoria de Obras Públicas, em 7 de novembro de 1938. — *David Simões*, 3º oficial.

DIRETORIA DE LIMPEZA PÚBLICA E PARTICULAR

De ordem superior, fica convidado a comparecer à Secção de Registro do Pessoal, no prazo de oito (8) dias, o encarregado do depósito n. 5.665, com exercício na Secção de Copacabana, Raul Salgado Zenha, afim de legalizar a portaria de licença requerida, sob pena de ser arquivado o processo n. 8.333 e incurso na penalidade a que se refere o art. 17 do decreto n. 2.124, de abril de 1925 (demissão por abandono de emprego).

Distrito Federal, 7 de novembro de 1938. — *Agenor Belmonte*, pelo chefe da Secção de Expediente.

De ordem superior, faço público que o processo n. 8.360-38, referente ao pedido de licença (já concedida) do ex-trabalhador nomeado, Alfredo Fernandes de Carvalho, vai ser arquivado por falta de pagamento dos emolumentos da portaria.

Distrito Federal, 8 de novembro de 1938. — *Agenor Belmonte*, pelo chefe da Secção do Expediente.

COMISSÃO ESPECIAL DE COMPRAS

CONCORRENCIA PÚBLICA N. 40 — GRUPO N. 36

PARA FORNECIMENTO DE 5 (CINCO) ESTAÇÕES CONTRA INCÊNDIO, 1 (UMA) HIDRANTE, 1 (UMA) COLUNA DE INCÊNDIO E 5 (CINCO) CAIXAS COM HIDRANTE, PARA A DIRETORIA DE OBRAS PÚBLICAS (DIVISÃO DE EDIFICAÇÕES MUNICIPAIS).

Torno público que no dia 24 do corrente, às 15 horas, serão recebidas, nesta Comissão Especial de Compras, à avenida Rio Branco n. 47, 1º andar, propostas para fornecimento do material especificado neste edital, observando-se rigorosamente o que preceitua os arts. 11, 12, 13, 15 e 16, do decreto n. 5.018, de 13 de julho de 1934.

Nota — Serão aceitas e estudadas todas as propostas que apresentem material equivalente ao abaixo especificado, em eficiência e qualidade, embora com característicos diferentes.

Requisição 100, da Diretoria de Obras Públicas (Divisão de Edificações Municipais — Obras do Paço)

1. 36-E-000 — Estação contra incêndio, modelo Servix classe A, ou equivalente, completa, consistindo do seguinte material: caixa de chapa de aço (Armco) despenada e aparelhada, dobrada à máquina; trinco e dobradiças de metal polido, aparelhado com pinturas anti-oxidas e acabada com pintura a duco, vermelho, polido, vidro da porta com 3 mm. de espessura e inscrição "INCÊNDIO", pintada igualmente a duco; registro Globo de 2", para coluna e registro de gaveta de 2", para boca Walworth, aquele de bronze e este de bronze polido, com niples de redução e roscas Standard do C.B.; suporte de mangueira, tipo giratório, em tubo de latão polido, esguicho de metal e bronze de 1"; mangueira de lona com 25 metros. (Estas estações são executadas conforme nossas normas padronizadas e inteiramente de acordo com as exigências do Corpo de Bombeiros do Rio de Janeiro, cinco estações, uma.
2. 36-H-000 — Hidrante de incêndio para passeio, modelo Servix.

clase A, ou equivalente, completo, consistindo de uma caixa de latão fundido, com tampa registro Globo especial, de bronze de 2", com chave de desandador fixo e um bujão cego para manobrar com chave de C.B. (Este hidrante é executado conforme nossas normas padronizadas e inteiramente de acordo com as exigências do Corpo de Bombeiros do Rio de Janeiro, um hidrante, um.

2. 36-C-000

coluna de incêndio em tubo de ferro galvanizado, de 2., com lês, joelho e braçadeiras material inglês ou americano, que partirá de barrilete com joelhos deixados de lado do compartimento de baixo da caixa-dagua, em face da parede posterior a prumada da coluna e terminando no hidrante do passeio, uma coluna, uma.

4. 36-C-000

Caixa com hidrante para irrigação de serviço. As caixas serão de chapa de ferro preto, com tampa, contendo dobradiças e trinco de metal polido; acabamento duplo, registro de gaveta de 1" de bronze; junção; mangueira de 1", de lona, com 20 metros; esguicho de metal e suporte para mangueira. Todo o acabamento Standard com os caixas de incêndio, porém a pintura será a duco, em cor neutra, cinco caixas, uma.

Local de entrega: rua General Câmara n. 384.

1). As propostas serão apresentadas em tres vias, sendo a primeira devidamente selada com estampilha federal e de 1\$000 por folha e selo de Educação e Saúde, de \$200, inutilizados com a data e assinatura do proponente e mais uma estampilha de expediente municipal de 2\$000, a ser inutilizada no ato da abertura das propostas; os anexos às propostas, tais como catálogos, especificações dos materiais propostos, etc., deverão ser selados por unidade, com uma estampilha de expediente municipal de 2\$000; serão apresentadas em envólucros fechados com os preços unitários, em moeda corrente, escritos por extenso e em algarismos, datilografadas, sem emendas ou rasuras.

2). As firmas individuais ou comerciais que compareçam à presente concorrência e que ainda não estejam inscritas como fornecedores desta Comissão, deverão exhibir por ocasião da efetuação das caucões de garantia das propostas, documentos que provem sua quitação de todos os impostos federais e municipais.

3). As firmas não inscritas que compareçam à presente concorrência, farão até à véspera da sua realização, na Tesouraria da Prefeitura, mediante guia desta Comissão, em moeda corrente ou em títulos da dívida pública, para garantia de suas propostas, a caução de 2:000\$000 (dois contos de réis).

4). A firma cuja proposta for aceita e aprovada como a mais vantajosa, fará, na Tesouraria da Prefeitura, mediante guia desta Comissão, em moeda corrente ou em títulos da dívida pública, a caução de 10 % sobre o valor da proposta aceita e aprovada, como garantia do contrato.

5). A caução referente ao item 3, poderá ser liberada logo após o julgamento da concorrência ou efetuada que seja a caução do item 4.

6). A caução do item 4, garantirá, não só todas as cláusulas do contrato, como também a entrega do material dentro do prazo proposto, só podendo ser liberada depois de decorrido o prazo de garantia contra defeito de fabricação e após autorização do Tribunal de Contas.

7). A forma cuja proposta for aceita será obrigada a assinar um contrato lavrado nesta Comissão, devendo pagar previamente a taxa de expediente municipal, na importância de 3\$000 por conto de réis ou fração, nos termos do decreto-lei n. 242, de 4 de fevereiro de 1938.

A Comissão reserva-se o direito de regeitar qualquer das propostas e de transferir ou anular a presente concorrência, si achar de conveniência aos seus interesses, não cabendo aos licitantes o direito de qualquer interpelação, quer administrativa, quer judicial.

Em 8 de novembro de 1938. — *Alim Pedro*, chefe da Comissão Especial de Compras.

COMISSÃO ESPECIAL DE COMPRAS

CONCORRENCIA PÚBLICA N. 41 — GRUPO 36

PARA A VENDA DE 14 (QUATORZE) MUARES, IMPRESTÁVEIS AOS SERVIÇOS DA PREFEITURA DO DISTRITO FEDERAL

Torno público que no dia 23 de novembro, às 15 horas, serão recebidas, nesta Comissão Especial de Compras, à avenida Rio Branco n. 47, 1º andar, propostas para a compra de muares desnecessários aos serviços da Prefeitura, observando-se, rigorosamente o que preceituam os artigos 11, 12, 13, 15, e 16 do decreto n. 5.018, de 13 de julho de 1934.

Offício n. 1.877, da Diretoria de Limpeza Pública e Particular

14 muares imprestáveis aos serviços dessa Diretoria.

Local de entrega: Secção de Cascaçura.

As propostas em três vias, sendo a primeira devidamente selada, com estampilha federal de 1\$000 por folha e selo de Educação e Saúde de \$200, inutilizada com a data e assinatura do proponente e uma estampilha de expediente municipal de 2\$000, a ser inutilizada no ato da abertura da proposta, serão apresentadas em envólucros fechados, com os preços unitários em moeda corrente, escritos por extenso e em algarismos, datilografadas, sem emendas ou rasuras.

Para garantia da proposta e da retirada dos animais, deverá ser feita pelo licitante, até à véspera da realização da presente concorrência, uma caução de 200\$000 (duzentos mil réis) na Tesouraria da Prefeitura, mediante guia desta Comissão. A caução poderá ser feita em moeda corrente ou em títulos da dívida pública.

O proponente cuja proposta tenha sido aceita, terá que efetuar o pagamento no prazo de 3 (tres) dias, à contar da data do convite que lhe for feito para tal fim e retirar os animais dentro de 3 (tres) dias, após o pagamento.

Nota — A Comissão reserva-se o direito de regeitar qualquer das propostas e de transferir ou anular a presente concorrência, si achar de conveniência aos seus interesses, não cabendo aos licitantes o direito de qualquer interpelação, quer administrativa, quer judicial.

Em 8 de novembro de 1938. — *Alim Pedro*, chefe da Comissão Especial de Compras.

DIRETORIA DE TRABALHO, MATAS E JARDINS

Chama-se a atenção dos interessados para o edital de concorrência pública para a construção de um campo de jogos, na rua Arcoverde, em Copacabana, publicado no "Diário Oficial" de 27 do mês findo.

Secretaria Geral de Saúde e Assistência

GABINETE DO SECRETARIO GERAL

Pelo presente edital, são convidados a comparecer, com urgência a este Gabinete, à praça Floriano, os seguintes acadêmicos de medicina:

Oscar de Figueiredo Barreto.

Joaquim José Muniz.

José Maria Muniz.

Geraldo Raimundo.

Demócrito Torres de Oliveira.

Licínio Camilo de Sousa.

Vitor de Matos Goulart.

Gabinete do Secretário Geral, 5 de novembro de 1938. — *Doutor Rogério Coelho*, chefe do Gabinete.

COMISSÃO ESPECIAL DE COMPRAS

CONCORRENCIA PUBLICA PARA EXECUÇÃO DE OBRAS SUPLEMENTARES NO HOSPITAL CARLOS CHAGAS

Offício n. 5.385, do Sr. secretário geral

Torno público que no dia 8 de novembro próximo futuro, às 15 horas, na sala desta Comissão, no edificio da antiga Câmara Municipal, serão recebidas propostas para construções, de conformidade com as especificações abaixo e plantas nesta Comissão, à disposição dos interessados.

Especificações para a construção de um abrigo em concreto armado no Hospital Carlos Chagas

Disposições gerais:

O abrigo em concreto armado será construído rigorosamente de acordo com o projeto e calculo, obedecendo às disposições legais em vigor e as determinações das presentes especificações.

O calculo será apresentado pelo construtor, em tempo oportuno, para aprovação. O terreno será examinado e aterrado onde for necessário.

Locação:

O abrigo será locado na área lateral existente nos terrenos do Hospital e será executado de acordo com o Decreto n. 6.000, da Prefeitura do Distrito Federal.

Natureza dos materiais:

Todos os materiais a serem empregados na obra, deverão ser de reconhecida qualidade, de acordo com as seguintes discriminações:

Areia:

Será doce, de grãos angulosos, isenta de materias estranhas

Azulejos:

Branco, nacionais, petit-biseau, de 1ª qualidade, com 15x15.

Cimento:

Nacional, das marcas "Mauá" ou "Perús".

Canos galvanizados:

Inglêses ou americanos.

Chumbo:

Reforçado, sem costura.

Ferro:

De aço doce e em vergalhões.

Madeiras:

As esquadrias serão de cedro.

Pedra:

Granito ou Gneiss, sem vestígios de decomposição.

Saibro:

Aspero.

Tijolos:

De marca "Morsing", ou qualidade equivalente.

Tintas:

Óleo de linhaça, alvaiade "Vieille Montagne", etc.

Vidros:

Os vidros serão opacos.

Ferragens:

Serão todas de metal, de acordo com a escolha da fiscalização.

Argamassa:

A dosagem das argamassas será:

Para alvenarias em geral — cimento e saibro, 1:8;

Para emboço externo — cimento e saibro, 1:6;

Para emboço interno — cimento e saibro, 1:8;

Para cimentados — Cimento e areia, 1:3;

Para reboco interno — Cal e areia, 1:1;

Para assentamento de azulejo — cimento e saibro, 1:6;

Para concreto armado — cimento, areia e pedra britada ns 1 e 2, traço, 1:2:4.

Construção:

As escavações para os alicerces serão feitas com uma profundidade suficiente, de acordo com a carga a suportar.

O aterro será convenientemente apiloado, e os alicerces serão feitos de alvenaria de pedra simples ou concreto simples. Toda a área edificada será estendida em lençol de concreto de 0,10 de espessura. Todas as paredes, tanto as internas como as externas terão respectivamente 0,15 e 0,25, como indica a planta e com traço de argamassa já especificada.

Cobertura:

A lage de cobertura será impermeabilizada, o caimento em quatro planos e será esgotado por buzinotes.

Pizo:

Os pizos de sala de matrícula e W.C. serão em cerâmica branca com tabeja preta.

O pizo do abrigo, será em cimento áspero à desempenadeira. O cimento acima será dividido por riscos formando desenhos a gosto da fiscalização.

Água:

A água necessária às instalações sanitárias, matrícula e filtros, será tirada da instalação do Hospital, à juízo da fiscalização.

Esgotos:

Será prevista uma fossa OMS com capacidade para 25 pessoas e instalada em local à juízo da fiscalização. Para esta fossa só poderão ser canalizados os despejos dos W.C.

Eletricidade:

Serão previstos 12 pontos de luz e duas tomadas de corrente na sala matrícula.

Arelhos sanitários:

Serão fornecidos e colocados pelo construtor os seguintes aparelhos:

Quatro vasos sanitários de louça branca, com tampo duplo e ferragens niqueladas marca Hornberg.

Tres lavatórios de louça branca de 0,22 x 0,16, com torneira, marca Hornberg.

Dois bebedouros filtros, tipo Senau, com concha.

Pinturas:

As paredes internas da sala de matrícula e W. C., serão pintadas à óleo batidas à escova e semi-fosco; nas cores escolhidas pela fiscalização.

Esquadrias:

As esquadrias levarão tres demãos, sendo primeiramente aparelhadas e amassadas.

Revestimento:

O revestimento externo, será em pó de pedra, no tom do revestimento do Hospital. Neste revestimento compreende-se o plafond, pilares e matrícula.

Lampeira:

O abrigo será entregue perfeitamente limpo e terminado em todos os seus detalhes e arremates, com vidros, ladrilhos e azulejos lavados. Todo o entulho e detritos removidos.

Todas as instalações funcionando em perfeitas condições.

Especificações para construção do laboratório de anatomia patológica e necrotério

Disposições gerais:

A adaptação será feita no prédio existente nos fundos do Hospital de Anatomia Patológica e Necrotério será rigorosamente de acordo com o projeto aceito pelo Sr. Dr. secretário geral de saúde e assistência, obedecendo às disposições legais em vigor e às determinações das presentes especificações.

Os detalhes construtivos, assim como a fiscalização da obra, serão feitos pela Secção de Obras e Instalações, desta Secretaria; os detalhes serão apresentados em tempo oportuno, em escala conveniente (1/10) e obedecerão sempre às linhas gerais do projeto.

A adaptação da atual garage e dormitório para o Laboratório rigorosamente de acordo com o projeto, obedecendo às exigências do edital construído para garage e dormitório do pessoal e deverá estar regulamento de obras da Prefeitura do Distrito Federal. As demolições necessárias a adaptação acima, serão feitas por conta e risco da firma construtora.

Natureza dos materiais:

Todos os materiais a serem empregados na obra serão de reconhecida qualidade, de acordo com as seguintes discriminações:

Areia:

Será doce, de grãos angulosos, isenta de matérias estranhas.

Azulejos:

Branco, nacionais, petit-bisauté, de 1ª qualidade, com 0,15x0,15.

Marmorite:

Serão em marmorite a mesa de autópsia e as mesas do necrotério, num total de quatro mesas, todas de acordo com detalhes fornecidos pela fiscalização.

Cimento:

Nacional, das marcas, "Mauá" ou "Perús".

Ladrilhos:

Serão nacionais, de dois ou tres cores.

Cobre:

Inglês, de 1ª qualidade:

Canos galvanizados:

Inglêses ou americanos.

Chumbo:

Reforçado, sem costura.

Ferro:

De aço doce e em vergalhões.

Madeiras:

As esquadrias serão em cedro.

Pedra:

Granito ou gneiss, sem vestígios de decomposição.

Saibro:

Aspero.

Tijolos:

De marca "Morsing" ou qualidade equivalente.

Tintas:

Óleo de linhaça, alvaiade Vieille Montagne, etc.

Vidros:

Serão lisos, de uma só grossura, onde houver caixilho de ferro, os vidros serão opacos.

Ferragens:

Serão todas de metal, de acordo com a escolha da fiscalização.

Argamassa:

A dosagem das argamassas será:

Para alvenaria em geral — cimento e saibro 1:8.

Para emboço externo — cimento e saibro, 1:6.

Para reboco externo:

Cimento e cal 1:3.

Para emboços internos:**Cimento e saibro 1:8.****Para cimentados:****Cimento e areia 1:3.****Para reboco interno:****Cal e areia 1:1.****Para assentamentos de azulejos:****Cimento e saibro 1:6.****Para concreto armado:****Cimento, areia e pedra britada nse. 1 e 2, 1:3:4.****Construção:**

As escavações para os alicerces serão feitas com a profundidade suficiente, de acordo com a carga a suportar.

Toda área de construção, inclusive as paredes de perímetro serão aterradas até 0,14 abaixo do piso terminado.

O aterro será convenientemente apiloado, e os alicerces serão feitos de alvenaria de pedra simples ou concreto simples.

Toda a área edificada será estendida em lençol de concreto de 0,10 de espessura.

Todas as paredes, tanto as internas como as externas, terão respectivamente, 0,15 e 0,25, como indica a planta e com traço de argamassa já especificado.

A altura dos pés direitos, será a do prédio existente.

As lajes de cobertura serão de concreto armado.

Azulejos e ladrilhos:

A sala de autópsias, laboratório, câmara escura e arsenal, terão as paredes revestidas com azulejos brancos nacionais, rodapé de azulejo branco boleado com calha.

Os arremates dos lambrís de azulejo serão em calhas externas e internas.

Os pisos serão de cerâmica, de cor e tipo idêntico ao existente.

Esquadrias:

As portas serão em cedro compensado, e de tipo idêntico às existentes.

Serralheria:

Serão em ferro e basculante, de acordo com os detalhes as portas da sala de autópsias e necrotério, as janelas das salas de autópsia, laboratório e W. C. do necrotério, vestiário dos médicos e casa de compressor.

Ferragens:

Para as esquadrias (portas internas) de madeira, as ferragens serão idênticas às existentes.

Canalizações:

Água — Todas as canalizações serão em cano de ferro galvanizado e tiradas da caixa d'água, existente na cobertura.

Gás — Serão previstos duas tomadas de gás no Laboratório.

Eletricidade:

Serão previstos doze pontos de luz e dez tomadas de correntes.

Esgotos:

As canalizações de esgotos serão executadas em canos de ferro galvanizado, ferro fundido e manilhas, conforme o lugar, ligados à fossa existente no Hospital.

Aparelhos sanitários:

Serão fornecidos e colocados pelo construtor os seguintes aparelhos: três vasos sanitários de louça branca, marca Hornberg, com tampo duplo e ferragem niquelada; 4 lavatórios de louça branca, 22" por 16", com torneira marca Hornberg.

Pias:

Serão de azulejo branco, nacional, as mesas e pias do laboratório e câmara escura, arrematadas com calha interna, externa e conchas, e sob elas armários também forrados de azulejo e com os arremates acima descritos, portas de madeira compensada de correr ou abrir, munidas de óculos 0,10, telados.

Mármore:

Será de mármore branco, nacional, a prateleira da sala de autópsias (0,30 x 4,50).

Pinturas:

As paredes internas serão pintadas a óleo no tipo e cor da existente. Os tetos obedecerão as tonalidades das paredes porém mais claros.

As esquadrias de madeira levarão três demãos, sendo primeiramente aparelhadas e amassadas.

A serralheria será aparelhada com zarcão e pintada com três demãos.

Revestimento:

A fachada do prédio será revestida de pó de pedra, em tom de tipo ao existente.

Aparelhos de iluminação:

Serão fornecidos pelo construtor globos simples e leitõesos.

Fiscalização:

1) Os fiscais terão de fazer observar as condições do contrato, respectivas especificações e plantas, bem como todas as disposições contidas nos regulamentos e códigos aplicados aos materiais e a boa técnica da execução das construções.

2) Por qualquer desobediência a infração, poderá a fiscalização suspender do serviço empregado infrator e mandar demolir o elemento da obra executada contrariamente a essas disposições, sendo feito, em seguida, comunicação escrita ao contratante, nas ordens de serviço da fiscalização.

3) O contratante obriga-se a prestar ou mandar prestar aos fiscais todos os esclarecimentos que se tornarem necessários à fiscalização e a exigir dos mesmos que todas as reclamações pedidas ou sugestões sejam feitas por escrito.

4) O contratante obriga-se a entregar à fiscalização com a devida antecedência as amostras de todos os materiais de construção e aparelhos a serem empregados, indicando a respectiva procedência, afim de que a fiscalização, possa examiná-los e aprová-los ou rejeitá-los, podendo para isso, pedir a colaboração da Divisão de Ensaios de Materiais. A aprovação ou rejeição será comunicada ao contratante por escrito, pela fiscalização.

5) O contratante obriga-se a só ter depósito no local das obras os materiais de qualidade e procedência aprovada.

6) O contratante obriga-se a facilitar o franco acesso a todos os pontos da sua obra e suas dependências.

7) Os fiscais se dirigirão aos representantes do contratante, devendo quaisquer observações, reclamações, pedidos ou sugestões, serem feitos por escrito pela fiscalização.

8) A fiscalização será cientificada de todas as ocorrências notáveis, observações, reclamações, pedidos ou sugestões etc., para que tome as devidas providências que se fizerem necessárias ao caso participando a resolução tomada ao contratante.

Especificações para a construção de um grupo de três depósitos nos

fundos do hospital

Todos os itens constantes da especificação para a construção do Laboratório de Anatomia Patológica e Necrotério, se aplicam ao caso com exceção dos seguintes, abaixo descritos:

O prédio será locado na área existente nos fundos do Hospital, e em lugar previamente escolhido pela administração.

Piso:

Será em cimento áspero a desempenadeira.

Forno:

Será prevista uma lage de forno.

Esquadrias:

Serão em madeira e basculante as janelas. As portas serão também em madeira tipo vidro-veneziana e postigo de segurança, sendo a bandeira móvel (basculante).

Revestimento das paredes internas:

Levarão uma barra de cimento riscado até a altura de 2,00.

Telhas:

A cobertura será em telhas planas.

Madeiras:

As esquadrias serão em cedro e o madeiramento do telhado será de massaranduba ou ipê.

Funilaria:

Do telhado partirão condutores de cobre que conduzirão as águas pluviais a caixa coletora.

Pintura:

As paredes internas serão pintadas a gesso e cola.

Revestimento externo:

A fachada será revestida de pó de pedra em tom igual ao do Hospital.

Platibanda:

Nas três faces do edifício e encobrindo o telhado, será dada pela linha horizontal tirada da empena. O telhado terá um só água.

Calha:

Será em cobre inglês de 12", com calmento para um extremo, onde será prevista uma caixa também de cobre de 0,15 x 0,15 ligada ao condutor de cobre de 10".

Os concorrentes ficam sujeitos às seguintes condições:

a) As propostas em duas (2) vias, sendo a primeira selada com selo do expediente municipal, no valor de Rs. 2.000 (dois mil réis).

selo federal de Rs. 1000 (mil réis) por folhas e selo de Educação e Saúde de Rs. 500. Deverão ser apresentadas em envólucros, fechados, inteligentemente dactilografados, em papel timbrado com a firma do concorrente e isentas de razuras, deverão mencionar o prazo da entrega das construções inteiramente concluídas.

b) As propostas que mais vantagens oferecerem serão submetidas ao Sr. secretário geral, devidamente instruídas com o parecer da comissão.

c) As firmas não inscritas até a véspera da realização da concorrência, depositarão na Tesouraria Municipal, mediante guia desta Secretaria Geral a importância de Rs. 1:000\$000 (um conto de réis) em moeda corrente ou em títulos da dívida pública, para garantia das suas propostas.

d) A firma cuja proposta for aceita, será obrigada a assinar um contrato lavrado nesta Comissão de Compras, contrato esse pelo qual terá de ser paga a taxa de expediente municipal, no valor de réis 3\$000 (três mil réis) por conto de réis ou fração sobre o valor do contrato e obrigatoriamente antes da assinatura do contrato, fará uma caução de 5 % (cinco por cento) do valor total da sua proposta, em moeda corrente ou em títulos da dívida pública na Tesouraria Municipal, para garantia das construções propostas.

e) A caução ou cauções serão liberadas após quitação passada pela Secção de Obras e Instalações, sendo liberadas depois da realização da concorrência, as correspondentes às propostas não aceitas.

f) A esta Comissão reserva-se o direito de rejeitar quaisquer propostas apresentadas, de transferir ou anular a presente concorrência se assim julgar conveniente aos interesses da Prefeitura, não cabendo aos licitantes o direito de interpelação, quer judicial, quer administrativa.

Em 25 de outubro de 1938. — Dr. Antonio Boaventura, presidente da Comissão.

COMISSÃO ESPECIAL DE COMPRAS

CONCORRÊNCIA N. 1.410 — GRUPO N. 2

Torno público que no dia 21 do corrente, às 15 horas, na sala desta Comissão, no Edifício da antiga Câmara Municipal, será realizada a presente concorrência observando-se rigorosamente o artigo 11 e seus itens do decreto 5.018, de 13 de julho de 1934.

Preços válidos de 1 de janeiro até 30 de junho de 1939

1. 2-A-140. Algarismo de punção de aço, de 0m,006 em jogo de 9 peças — jogo.
2. 2-A-160. Alfabeto de punção de aço, de 0m,006, em jogo de 26 peças — jogo.
3. 2-A-170. Alicates de bico chato, de aço polido, de 0m,12, um.
4. 2-A-180. Alicates de bico redondo de aço polido, de 0m,12, um.
5. 2-A-190. Alicates para arame, de 0m,25, um.
6. 2-A-200. Alicates para gazista, de 0m,19, um.
7. 2-A-260. Alicates para vidraceiro, de 0m,18, um.
8. 2-A-270. Alicates de vasador, de 7", um.
9. 2-A-270. Alicates de vasador, de 8", um.
10. 2-A-280. Almotolia de cobre (250 grs.), uma.
11. 2-A-280. Idem, idem, de (500 grs.), uma.
12. 2-A-280. Idem, idem, de 1.000 grs., uma.
13. 2-A-330. Armação de serra de 12", uma.
14. 2-B-060. Bigorna de 25 quilos, uma.
15. 2-B-060. Idem, idem, de 75 quilos, uma.
16. 2-B-070. Idem, idem, para fundeiro, uma.
17. 2-B-075. Bororó de pêlo de marfim, marca Elefante ou A. P. n. 1, um.
18. 2-B-075. Idem, idem, n. 2, uma.
19. 2-B-090. Broca para madeira, de 5|16, uma.
20. 2-B-090. Idem, idem, de 1|4, uma.
21. 2-B-090. Idem, idem, de 5|16, uma.
22. 2-B-090. Idem, idem, de 3|8, uma.
23. 2-B-090. Idem, idem, de 7|16, uma.
24. 2-B-090. Idem, idem, de 1|2, uma.
25. 2-B-090. Idem, idem, de 9|16, uma.
26. 2-B-090. Broca para madeira de 5|8, uma.
27. 2-B-090. Idem, idem, de 11|16, uma.
28. 2-B-090. Idem, idem, de 3|4, uma.
29. 2-B-090. Idem, idem, de 13|16, uma.
30. 2-B-090. Idem, idem, de 7|8, uma.
31. 2-B-090. Idem, idem, de 15|16, uma.
32. 2-B-090. Idem, idem, de 1", uma.
33. 2-B-090. Idem, idem, de 1,3|16, uma.
34. 2-B-090. Idem, idem, de 1, 1|4, uma.
35. 2-B-090. Idem, idem, de 1,5|16, uma.
36. 2-B-090. Idem, idem, de 1,3|8, uma.
37. 2-B-090. Idem, idem, de 1,7|16, uma.
38. 2-B-090. Idem, idem, de 1,1|2, uma.
39. 2-B-090. Idem, idem, de 1,9|16, uma.
40. 2-B-090. Idem, idem, de 1,5|8, uma.
41. 2-B-090. Idem, idem, de 1,11|16, uma.
42. 2-B-090. Idem, idem, de 1,3|4, uma.
43. 2-B-090. Idem, idem, de 1,13|16, uma.
44. 2-B-090. Idem, idem, de 1,7|8, uma.
45. 2-B-090. Idem, idem, de 1,15|16, uma.
46. 2-B-090. Idem, idem, de 2", uma.
47. 2-B-100. Broca de punho cilíndrico, curta de 1|16, uma.
48. 2-B-100. Idem, idem, de 5|64, uma.
49. 2-B-100. Idem, idem, de 3|32, uma.
50. 2-B-100. Idem, idem, de 7|64, uma.
51. 2-B-100. Idem, idem, de 1|8, uma.
52. 2-B-100. Idem, idem, de 9|64, uma.
53. 2-B-100. Idem, idem, de 5|32, uma.
54. 2-B-100. Idem, idem, de 11|64, uma.
55. 2-B-100. Idem, idem, de 3|16, uma.
56. 2-B-100. Idem, idem, de 13|64, uma.
57. 2-B-100. Idem, idem, de 7|32, uma.
58. 2-B-100. Broca de punho cilíndrico, curta, de 15|64, uma.
59. 2-B-100. Idem, idem, de 1|4, uma.
60. 2-B-100. Idem, idem, de 17|64, uma.
61. 2-B-100. Idem, idem, de 9|32, uma.
62. 2-B-100. Idem, idem, de 19|64, uma.
63. 2-B-100. Idem, idem, de 5|16, uma.
64. 2-B-100. Idem, idem, de 21|64, uma.
65. 2-B-100. Idem, idem, de 11|32, uma.
66. 2-B-100. Idem, idem, de 23|64, uma.
67. 2-B-100. Idem, idem, de 3|8, uma.
68. 2-B-100. Idem, idem, de 25|64, uma.
69. 2-B-100. Idem, idem, de 13|32, uma.
70. 2-B-100. Idem, idem, de 27|64, uma.
71. 2-B-100. Idem, idem, de 7|16, uma.
72. 2-B-100. Idem, idem, de 29|64, uma.
73. 2-B-100. Idem, idem, de 15|32, uma.
74. 2-B-100. Idem, idem, de 31|64, uma.
75. 2-B-100. Idem, idem, de 1|2, uma.
76. 2-B-100. Idem, idem, de 11|16, uma.
77. 2-B-100. Idem, idem, de 23|32, uma.
78. 2-B-100. Idem, idem, de 3|4, uma.
79. 2-B-100. Idem, idem, de 25|32, uma.
80. 2-B-100. Idem, idem, de 13|16, uma.
81. 2-B-100. Idem, idem, de 27|32, uma.
82. 2-B-100. Idem, idem, de 7|8, uma.
83. 2-B-100. Idem, idem, de 29|32, uma.
84. 2-B-100. Idem, idem, de 15|16, uma.
85. 2-B-100. Idem, idem, de 31|32, uma.
86. 2-B-100. Idem, idem, de 1", uma.
87. 2-B-100. Broca Universal, para madeira graguatei, de 1|2", n. 1|2", uma.
88. 2-B-130. Idem, idem, de 7|8", a 3", uma.
89. 2-B-140. Brocha para caiação, mista de cabelo e pita n. 2|4, uma.
90. 2-B-140. Idem, idem, de n. 3|0, uma.
91. 2-B-140. Idem, idem, de n. 4|0, uma.
92. 2-B-140. Idem, idem, de n. 6|0, uma.
93. 2-B-150. Broca para pedreiro, toda de pita de n. 2|0, uma.
94. 2-B-150. Idem, idem, de n. 3|0, uma.
95. 2-B-166. Brocha para pintura, marcas A. P. ou Elefante, de n. 2, uma.
96. 2-B-160. Idem, idem, de n. 4, uma.
97. 2-B-160. Idem, idem, de n. 6, uma.
98. 2-B-160. Idem, idem, de n. 8, uma.
99. 2-B-160. Idem, idem, de n. 10, uma.
100. 2-B-075. Bororó de pêlo de marfim, marca Elefante ou A. P. n. 3, uma.
101. 2-C-040. Cabo para lima, de madeira de lei, reforçado, por um anel de ferro de 0m,10, um.
102. 2-C-040. Idem, idem, de 0m,14, um.
103. 2-C-040. Cabo de picareta, de madeira de lei de 0m,90 comprimento, um.
104. 2-C-180. Cabo para malho e marreta, de madeira de lei, de 0m,90 de comprimento, um.
105. 2-C-150. Calibre correção Universal, de aço niquelado, graduado, em milímetros e em polegadas, cap. de 0m,150, um.
106. 2-C-160. Calibre para fios B.E.S., círculo de aço perfurado, e numerado, para tomar grossura dos fios números 1 a 36, tendo no verso gravado, os decimais de polegadas correspondentes, um.
107. 2-C-170. Calibre para furos B.S., conjunto de 4 lâminas côncavas, presas a uma das extremidades e devidamente graduadas; capacidade de 0,0015 até 0,027 em frações de 1|2 milímetro, um.
108. 2-C-010. Calibre de precisão com Vernier, metal niquelado, esmeradamente acabado, acondicionado em estojo, com parafuso de ajustagem para o cursor e Vernier, permitindo a leitura de cinqüentavos de milímetros de 0m,2) de comprimento total, um.
109. 2-C-230. Catraca para brocas, de punho cilíndrico, de 0,18 x 0,19, com capacidade de 0,013, uma.
110. 2-C-320. Chave réta, com 2 bocas, de aço, com bocas sextavadas, de 1|4 x 5|16, uma.
111. 2-C-320. Idem, idem, de 5|16 x 3|8, uma.
112. 2-C-320. Chave reta, com duas bocas, de aço, com bocas sextavadas, de 13|32 x 1|2, uma.
113. 2-C-320. Idem, idem, de 5|16 x 13|32, uma.
114. 2-C-320. Idem, idem, de 3|8 x 7|16, uma.
115. 2-C-320. Idem, idem, de 7|16 x 1|2, uma.
116. 2-C-320. Idem, idem, de 1|2 x 19|32, uma.
117. 2-C-320. Idem, idem, de 1|2 x 9|16, uma.

118. 2-C-320. Idem, idem, de $19/32 \times 11/16$, uma.
 119. 2-C-320. Idem, idem, de $9/16 \times 5/8$, uma.
 120. 2-C-320. Idem, idem, de $9/16 \times 11/16$, uma.
 121. 2-C-320. Idem, idem, de $5/8 \times 3/4$, uma.
 122. 2-C-320. Idem, idem, de $5/8 \times 25/32$, uma.
 123. 2-C-320. Idem, idem, de $11/16 \times 25/32$, uma.
 124. 2-C-320. Idem, idem, de $25/32 \times 7/8$, uma.
 125. 2-C-320. Idem, idem, de $3/4 \times 7/8$, uma.
 126. 2-C-320. Idem, idem, de $7/8 \times 31/32$, uma.
 127. 2-C-320. Idem, idem, de $8/8 \times 1$, uma.
 128. 2-C-320. Idem, idem, de $15/16 \times 1$, uma.
 129. 2-C-320. Idem, idem, de $15/16 \times 1 \ 1/16$, uma.
 130. 2-C-320. Idem, idem, de $31/32 \times 1 \ 1/16$, uma.
 131. 2-C-320. Idem, idem, de $1 \ 1/16 \times 1/4$, uma.
 132. 2-C-320. Idem, idem, de $1 \ 1/8 \times 1 \ 3/8$, uma.
 133. 2-C-320. Idem, idem, de $1 \ 1/4 \times 1 \ 7/16$, uma.
 134. 2-C-320. Idem, idem, de $1 \ 3/8 \times 1 \ 1/2$, uma.
 135. 2-C-320. Idem, idem, de $1 \ 7/16 \times 1 \ 5/8$, uma.
 136. 2-C-350. Chave de fenda com caçaca, tipo Stanley de 2", uma.
 137. 2-X-350. Idem, idem, de 3", uma.
 138. 2-C-350. Idem, idem, de 4", uma.
 139. 2-C-350. Idem, idem, de 5", uma.
 140. 2-C-350. Idem, idem, de 6", uma.
 141. 2-C-350. Idem, idem, de 7", uma.
 142. 2-C-350. Idem, idem, de 8", uma.
 143. 2-C-350. Idem, idem, de 9", uma.
 144. 2-C-350. Chave de fenda com caçaca, tipo Stanley, de 10", uma.
 145. 2-C-390. Chave de fenda, reforçada, de aço, em uma só peça, sendo o cabo guarnecido com madeira cravada, haste quadrada de modo a facilitar forte aperto, de 0,24 de comprimento, uma.
 146. 2-C-420. Chave inglesa, para tubo de aço, tipo Stilson, com cabo achatado, tendo uma porca para regular a abertura da boca fortemente serrilhada e uma mola de aço para pressão de 0,15, uma.
 147. 2-C-420. Idem, idem, de 0,20, uma.
 148. 2-C-420. Idem, idem, de 0,25, uma.
 149. 2-C-420. Idem, idem, de 0,35, uma.
 150. 2-C-430. Chave de precisão, em estojo com mínimo de 6 chaves, estojo.
 151. 2-C-465. Chave tubular, em estojo de metal com cabo e oito chaves de $7/16$, estojo.
 152. 2-C-465. Idem, idem, de $1/2$, estojo.
 153. 2-C-465. Idem, idem, de $9/16$, estojo.
 154. 2-C-465. Idem, idem, de $5/8$, estojo.
 155. 2-C-465. Idem, idem, de $11/16$, estojo.
 156. 2-C-465. Idem, idem, de $3/4$, estojo.
 157. 2-C-465. Idem, idem, de $7/8$, estojo.
 158. 2-C-465. Idem, idem, de $15/16$, estojo.
 159. 2-C-465. Chave tubular, em estojo de metal com caçaca, cabo e oito chaves de $7/16$, estojo.
 160. 2-C-465. Idem, idem, de $1/2$, estojo.
 161. 2-C-465. Idem, idem, de $9/16$, estojo.
 162. 2-C-465. Idem, idem, de $5/8$, estojo.
 163. 2-C-465. Idem, idem, de $11/16$, estojo.
 164. 2-C-465. Idem, idem, de $3/4$, estojo.
 165. 2-C-465. Idem, idem, de $7/8$, estojo.
 166. 2-C-465. Idem, idem, de $15/16$, estojo.
 167. 2-C-590. Compasso divisor, de aço, com pontas secas e retas, cabeças elásticas, munidas de pino frizado, sendo a abertura regulada por meio de porca de 8", uma.
 168. 2-C-590. Idem, idem, de 10", uma.
 169. 2-C-600. Compasso externo, de aço, com pontas secas, recurvadas com as extremidades convergentes, cabeça elástica, sendo a abertura regulada por meio de porca de 8", uma.
 170. 2-C-600. Compasso externo, de aço, com pontas secas recurvadas, com as extremidades convergentes, cabeça elástica, sendo a abertura regulada por meio de porca de 10", uma.
 171. 2-C-610. Compasso de grossura, de aço com pontas secas, sector graduado em meios milímetros, de 0m,080, uma.
 172. 2-C-610. Idem, idem, de 0m,160, um.
 173. 2-C-620. Compasso interno, de aço, com pontas secas, recurvadas, com as extremidades divergentes, cabeça elástica, sendo a abertura regulada por meio de porca de 8", um.
 174. 2-C-620. Idem, idem, de 10", um.
 175. 2-C-640. Corta-frio, de aço, com ponta e soco, de $1/2$ quilo, um.
 176. 2-C-670. Corta-queite, de $1 \ 1/2$ quilo, um.
 177. 2-E-085. Escova para bater tinta, de cabelo, das marcas A. P. Elefante ou Cabeça de porco, de n. 1, uma.
 178. 2-E-085. Idem, idem, de n. 2, uma.
 179. 2-E-085. Idem, idem, de n. 3, uma.
 180. 2-E-090. Espátula de aço, com cabo de madeira de $1 \ 1/2$ ", uma.
 181. 2-E-090. Idem, idem, de 3", uma.
 182. 2-E-110. Esquadro de aço, polido, de 0m,15 de comprimento, um.
 183. 2-E-110. Idem, idem, de 0m,35, um.
 184. 2-E-120. Estampa para bigorna de aço, com encaixe quadrado, I de cortador, uma.
 185. 2-E-120. Idem, idem, II convexa, uma.
 186. 2-E-120. Idem, idem, III côncava, uma.
 187. 2-E-120. Idem, idem, IV quadrada, com mesa polida, regulando pesar 400 gramas, uma.
 188. 2-E-130. Estampa côncava, de aço, com furo para cabo e encaixe de 1 quilo, uma.
 189. 2-E-140. Estampa convexa, de aço, com furo para cabo e encaixe de 1 quilo, uma.
 190. 2-E-150. Estampa plana de aço, com furo para cabo e encaixe de 1 quilo, uma.
 191. 2-G-070. Grampo "C", de aço, com parafuso, travessão e disco articulado para aperto, de 8", um.
 192. 2-G-170. Idem, idem, de 10", um.
 193. 2-G-000. Grampo de "C", com parafuso (de aço), travessão e disco articulado para aperto, de 12", um.
 194. 2-F-170. Folha de serra de aço, flexível, "Griffith" ou "Victor", de $12" \times 1/2"$, de 18 dentes, dúzia.
 195. 2-L-070. Lixa de esmeril, n. 0, cento.
 196. 2-L-070. Idem, idem, n. 1, cento.
 197. 2-M-090. Máquina de furar manual, I — modelo menor: armação de aço, com cabo de madeira torneada, mandril de aço, com mordente para broca, com capacidade de $1/4$ ", uma.
 198. 2-M-090. Máquina de furar manual, II — modelo maior, armação de aço, com apoio para o feito, cabo de madeira torneada, com duas velocidades, pinhões de aço, engrenagem frezada e mordentes para brocas, com capacidade para $1/2$ ", uma.
 199. 2-M-110. Maço de madeira, com anel de ferro em cada lado, de 0m,100 x 0m,150, um.
 200. 2-M-150. Martelo para mecânico, de aço, com cabeça esférica, com cabo de $1/2$ quilo, um.
 201. 2-M-150. Idem, idem, de 1 quilo, um.
 202. 2-M-160. Martelo para carpinteiro, de aço, com linha e cabeça redonda, com cabo de 350 gramas, um.
 203. 2-M-190. Martelo para ferreiro, de aço, com cabeça quadrada, e pena, de 1 quilo, um.
 204. 2-M-190. Idem, idem, de $1 \ 1/2$ quilo, um.
 205. 2-M-010. Nivel de aço, com 7", com duas bolhas, um.
 206. 2-N-020. Nivel de madeira guarnecido com metal amarelo, tipo Stanley com 2 bolhas de 10 polegadas de comprimento, um.
 207. 2-P-040. Panela para cola, constituída para duas peças, com alças, sendo a externa de aço e a interna de cobre, de 1 litro, uma.
 208. 2-P-140. Pincel de cabelo, redondo, com cabo de madeira e punho de zinco, marcas A. P. Elefante ou Cabeça de porco de n. 4, um.
 209. 2-P-140. Idem, idem, n. 6, um.
 210. 2-P-140. Idem, idem, n. 8, um.
 211. 2-P-140. Idem, idem, n. 10, um.
 212. 2-P-140. Idem, idem, n. 20, um.
 213. 2-P-140. Idem, idem, n. 22, um.
 214. 2-P-140. Idem, idem, n. 24, um.
 215. 2-P-140. Idem, idem, n. 26, um.
 216. 2-P-140. Idem, idem, n. 28, um.
 217. 2-P-160. Pincel para cola, de fibra, com punho guarnecido com barbante, de n. 2, um.
 218. 2-P-160. Pincel para cola, de fibra, com punho guarnecido com barbante, de n. 6, um.
 219. 2-P-160. Idem, idem, de n. 10, um.
 220. 2-P-180. Pincel para traços, de pêlo de Martha, de n. 1, um.
 221. 2-P-180. Idem, idem, de n. 2, um.
 222. 2-P-180. Idem, idem, de n. 3, um.
 223. 2-P-180. Idem, idem, de n. 4, um.
 224. 2-P-180. Idem, idem, de n. 5, um.
 225. 2-P-180. Idem, idem, de n. 6, um.
 226. 2-P-180. Idem, idem, de n. 7, um.
 227. 2-P-180. Idem, idem, de n. 8, um.
 228. 2-P-180. Idem, idem, de n. 9, um.
 229. 2-S-030. Saca-engrenagem, de aço, com três garras reguláveis, capacidade de $1" \text{ a } 12"$, com 2 jogos de garras, jogo.
 230. 2-S-030. Saca-roda. Universal, de aço, em estojo, composto de uma garra e sete anéis, jogo.

231. 2-S-030. Saca-válvulas, de aço, com dentes de cremalheira na extremidade do cabo, de 0m,26, de comprimento, jogo.
232. 2-S-050. Sargento, de aço, de 0m,76, de capacidade, um.
233. 2-S-050. Idem, idem, de 1m,52, de capacidade, um.
234. 2-T-030. Talha triplex, tipo Yale, com engrenagem sobre esferas e corrente para elevação a 6 metros, de 1 tonelada, uma.
235. 2-T-050. Tarracha palmatoria, de aço, com parafuso de fixação, de 1/16" a 1/4", uma.
236. 2-T-050. Idem, idem, de 7/16" a 1/2", uma.
237. 2-T-060. Tarracha de passo "Whitworth", em caixa de madeira com duas portas machos e porta cossinetes, de 1/16" a 5/16", estojo.
238. 2-T-060. Idem, idem, de n. 1/4" a 1/2", estojo.
239. 2-T-060. Idem, idem, de n. 1/4" a 3/4", estojo.
240. 2-T-060. Idem, idem, de n. 3/8" a 1 1/2", estojo.
241. 2-T-060. Tesoura para funileiro, de aço, cabo recurvado dentro e bico de ganço de 8", uma.
242. 2-T-160. Idem, idem, de n. 9, uma.
243. 2-T-160. Tesoura para funileiro, de aço, cabo recurvado dentro e bico de ganço de 10", uma.
244. 2-T-350. Trincha de cabêlo, com virola de zinco e cabo de madeira, marcas A. P. Elefante ou Cabeça de porco, de 1 1/4", uma.
245. 2-T-350. Idem, idem, de n. 2 1/2", uma.
246. 2-T-350. Idem, idem, de 3", uma.
247. 2-T-355. Trincha para verniz de cabêlo com virola de cobre, de 1 1/2", uma.
248. 2-T-255. Idem, idem, de 2", uma.
249. 2-T-355. Idem, idem, de 2 1/2", uma.
250. 2-T-355. Trincha para verniz de cabêlo com virola de cobre, de 3", uma.
251. 2-T-370. Trincha para fingimento, de cabêlo, com virola de zinco e cabo de madeira, de 3 1/2", uma.
252. 2-T-370. Idem, idem, de 4", uma.
253. 2-T-370. Idem, idem, de 5", uma.
254. 2-A-060. Alavanca de aço redonda, pá e ponta, uma.
255. 2-A-190. Alicates para arame de 25 cms., um.
256. 2-M-160. Martelo de aço de 580 gramas, com cabo, um.
257. 2-S-100. Serrote para traçar, de 24", um.
258. 2-T-320. Trena de aço, de 10 metros, uma.
259. 2-A-110. Alargador paralelo de corte em espiral, com punho cilíndrico de 8", um.
260. 2-A-110. Idem, idem, de 8 1/2", um.
261. 2-A-110. Idem, idem, de 9", um.
262. 2-A-110. Idem, idem, de 9 1/2", um.
263. 2-A-110. Idem, idem, de 10", um.
264. 2-A-110. Idem, idem, de 10 1/2", um.
265. 2-A-110. Idem, idem, de 11", um.
266. 2-A-110. Idem, idem, de 11 1/2", um.
267. 2-A-110. Idem, idem, de 12", um.
268. 2-A-110. Idem, idem, de 12 1/2", um.
269. 2-A-110. Idem, idem, de 13", um.
270. 2-A-110. Idem, idem, de 13 1/2", um.
271. 2-A-110. Idem, idem, de 14", um.
272. 2-A-110. Alargador paralelo, de corte em espiral, com punho cilíndrico, de 14 1/2", um.
273. 2-A-110. Idem, idem, de 15", um.
274. 2-A-110. Idem, idem, de 15 1/2", um.
275. 2-A-110. Idem, idem, de 16", um.
276. 2-A-110. Idem, idem, de 16 1/2", um.
277. 2-A-110. Idem, idem, de 17", um.
278. 2-A-110. Idem, idem, de 17 1/2", um.
279. 2-A-110. Idem, idem, de 18", um.
280. 2-A-110. Idem, idem, de 18 1/2", um.
281. 2-A-110. Idem, idem, de 19", um.
282. 2-A-110. Idem, idem, de 19 1/2", um.
283. 2-A-110. Idem, idem, de 20", um.
284. 2-A-110. Idem, idem, de 20 1/2", um.
285. 2-A-110. Idem, idem, de 21", um.
286. 2-A-110. Idem, idem, de 21 1/2", um.
287. 2-A-110. Idem, idem, de 22", um.
288. 2-A-110. Idem, idem, de 22 1/2", um.
289. 2-A-110. Idem, idem, de 23", um.
290. 2-A-110. Idem, idem, de 23 1/2", um.
291. 2-A-110. Idem, idem, de 24", um.
292. 2-A-110. Idem, idem, de 24 1/2", um.
293. 2-A-110. Idem, idem, de 25", um.
294. 2-A-320. Arco de púa, de aço niquelado, cabeça de madeira de lei, movimento sobre esferas com catraca de 12", um.
295. 2-R-050. Bolumadeira, de aço, com cabo de madeira de lei com 5", uma.
296. 2-B-080. Broca para centrar, de aço, com corte duplo, de 1/2".
297. 2-C-000. Chave de boca para porca com 3/16" a 1", uma.
298. 2-D-010. Desendado: para macho, de aço, com mandíbulas temperadas, de 1/4" a 1/2", um.
299. 2-D-010. Idem, idem, de 1/2" a 1", um.
300. 2-D-010. Idem, idem, de 1" a 1 1/2", um.
301. 2-L-020. Lima chata murça "K. F.", de 6", uma.
302. 2-L-020. Lima chata murça "K. F.", de 8", uma.
303. 2-L-020. Idem, idem, de 10", uma.
304. 2-L-020. Idem, idem, de 12", uma.
305. 2-L-020. Lima chata, marca "K.F.", ou semelhante, bastarda de 6", uma.
206. 2-L-020. Lima chata, marca "K.F.", ou semelhante, bastarda de 8", uma.
307. 2-L-020. Idem, idem, de 10", uma.
308. 2-L-020. Idem, idem, de 12", uma.
309. 2-L-020. Lima faca murça, "K. F.", ou semelhante, de 4", uma.
310. 2-L-020. Idem, idem, de 6", uma.
311. 2-L-020. Idem, idem, de 8", uma.
312. 2-L-021. Lima faca, bastarda, "K.F.", ou semelhante de 6", uma.
313. 2-L-021. Idem, idem, de 8", uma.
314. 2-L-021. Lima paralela, bastarda, "K. F.", ou semelhante de 8", uma.
315. 2-L-022. Lima paralela, murça "K. F.", ou semelhante de 4", uma.
316. 2-L-022. Idem, idem, de 6", uma.
317. 2-L-022. Idem, idem, de 8", uma.
318. 2-L-023. Idem, idem, de 8", uma.
318. 2-L-023. Lima meia cana, bastarda, "K. F.", ou semelhante de 6", uma.
319. 2-L-023. Idem, idem, de 8", uma.
320. 2-L-023. Idem, idem, de 10", uma.
321. 2-L-023. Idem, idem, de 12", uma.
322. 2-L-023. Lima meia cana, murça, "K.F.", ou semelhante de 6", uma.
323. 2-L-023. Idem, idem, de 8", uma.
324. 2-L-023. Idem, idem, de 10", uma.
325. 2-L-024. Lima triangular, murça, "K. F.", ou semelhante de 3", uma.
326. 2-L-024. Idem, idem, de 4", uma.
327. 2-L-024. Idem, idem, de 5", uma.
328. 2-L-024. Idem, idem, de 6", uma.
329. 2-L-024. Idem, idem, de 7", uma.
330. 2-L-024. Idem, idem, de 8", uma.
331. 2-L-024. Lima triangular, murça, "K.F.", ou semelhante de 12", uma.
332. 2-L-030. Lima grossa, chata, "K. F.", ou semelhante de 6", uma.
333. 2-L-030. Idem, idem, de 8", uma.
334. 2-L-000. Limatão quadrado, bastardo, "K. F.", ou semelhante de 3/16" um.
335. 2-L-000. Idem, idem, de 1/4", um.
336. 2-L-000. Idem, idem, de 1/2", um.
337. 2-L-000. Idem, idem, de 5/8", um.
338. 2-L-000. Limatão quadrado, murso, "K. F.", ou semelhante de 3/16", um.
339. 2-L-000. Idem, idem, de 1/4", um.
340. 2-L-000. Idem, idem, de 3/8", um.
341. 2-L-000. Idem, idem, de 1/2", um.
342. 2-L-000. Idem, idem, de 5/8", um.
343. 2-L-000. Idem, idem, de 3/4", um.
344. 2-L-000. Limatão redondo, bastardo, "K. F.", ou semelhante de 3/16", um.
345. 2-L-000. Limatão redondo, bastardo, "K. F.", ou semelhante de 1/4", um.
346. 2-L-000. Idem, idem, de 1/2", um.
347. 2-L-000. Idem, idem, de 5/8", um.
348. 2-L-000. Limatão redondo, murso, "K. F.", ou semelhante de 3/8", um.
349. 2-L-000. Idem, idem, de 1/8", um.
350. 2-L-000. Idem, idem, de 1/4", um.
351. 2-L-000. Idem, idem, de 5/16", um.
352. 2-M-000. Macho de rosca inglesa de 1/6", jogo.
353. 2-M-000. Macho de rosca inglesa, de 3/32", jogo.
354. 2-M-000. Idem, idem, de 1/8", jogo.
355. 2-M-000. Idem, idem, 3/16", jogo.
356. 2-M-000. Idem, idem, de 5/8", jogo.
357. 2-R-000. Rebolo de esteril, manual, para bancada, com caixa de ferro com manivela e pedra de afiação de 5", um.
358. 2-S-100. Serrote para trassos "Greaves", ou semelhantes de 20", um.

359. 2-S-100. Serrate para trassos "Greaves", ou semelhantes de 26", um.
360. 2-T-310. Travador de aço, cabo de madeira, tendo lâmina em ambas as bordas, dentes com várias inclinações, um.
361. 2-T-960. Tarracha de passo "Whitworth", em caixa de madeira com duas portas machos e portas cossinetes de 3/8" e 1/4", estojo.
362. 2-M-009 Macho de rosca inglesa, de 5/32", jogo.
363. 2-M-160. Martelo para carpinteiro, de aço, com linha e cabeça redonda, com cabo de 700 gramas, um.

COMISSÃO ESPECIAL DE COMPRAS

CONCORRÊNCIA N. 1.135 — GRUPO N. 8

Torno público que no dia 14 de novembro às 15 horas, na sala desta Comissão, no edifício da antiga Câmara Municipal, será realizada a presente concorrência, observando-se rigorosamente o art. 11 em seus itens do decreto n. 5.018.

Offício n. 350 da Secção de Obras e Instalações

1. 8-G-000. Grupo motor-gerador, montado sobre uma base única, constando de um motor triásico de 220 volts-50 ciclos, montado sobre mancais e esferas, e associado a um dinamo de corrente continua para 6 volts, com mancais de esferas. Característica do grupo: 6 volts x 100 amperes, 1 grupo, um.

Local de entrega: Secção de Obras e Instalações.

Prazo de entrega: Os Srs. fornecedores dirão o menor possível. Em 8 de novembro de 1938. — Antonio Boaventura, presidente da Comissão.

COMISSÃO ESPECIAL DE COMPRAS

CONCORRÊNCIA N. 1.136 — GRUPO N. 6

Torno público que no dia 14 de novembro às 15 horas, na sala desta Comissão, no edifício da antiga Câmara Municipal, será realizada a presente concorrência, observando-se rigorosamente o art. 11 e seus itens do decreto n. 5.018, de 13 de julho de 1934.

Offício n. 3.385 — Pedido n. 16

(Dispensário de Cascadura)

1. 6-E-000. Esqueleto compreendendo coluna vertebral e bacia, 1 esqueleto, um.
2. 6-M-000. Manequim para prática de parto (bacia e feto), 1 manequim, um.

Local de entrega: Dispensário de Cascadura.

Prazo de entrega: Os Srs. fornecedores dirão o menor possível.

Requisição n. 261 — Offício n. 307

(Para o Hospital Jesus)

3. 6-E-000. Escarriçoires, 6 dúzias, dúzia.
- Local de entrega: Hospital Jesus.
- Prazo de entrega: Os Srs. fornecedores dirão o menor possível
- Pedido n. 43 — Offício n. 127
- (Para o Hospital Carlos Chagas)
4. 6-A-000. Agulha para seringa Fischer, 24 agulhas, uma.
5. 6-L-000. Lata para pomada de capacidade para 15,0, 2 grossas, grossa.
6. L-000. Idem, idem, para 20,0, 3 grossas, grossa.
- Local de entrega: Hospital Carlos Chagas.
- Prazo de entrega: Os Srs. fornecedores dirão o menor possível.

Pedido n. 20 — Offício n. 222

(Para o Dispensário do Meyer)

7. 6-P-000. Panela de louça para 2 litros, 1 panela, uma.
- Local de entrega: Dispensário do Meyer.
- Prazo de entrega: Os Srs. fornecedores dirão o menor possível.
- Pedido n. 13 — Offício n. 330
- (Para o Hospital Getúlio Vargas)

8. 6-A-000. Aparêlho portátil para esterilização do ambiente operatório, de Gulim, 1 aparelho, um.
9. 6-I-000. Inductotherm Victor, de ondas curtas, com bisturi elétrico, cortando em seco e dentro d'água, montado sobre mesa, 1 inductotherm, um.
10. 6-U-000. Uretrotomo para mulher, do Dr. Pasteau, 1 uretrotomo, um.

Local de entrega: Hospital Getúlio Vargas.

Prazo de entrega: Imediato.

Offício n. 483 — Pedido n. 17

(Hospital Jesus)

11. 6-J-000. Jersey tubular para aparelho gessado de 0,05, 500 metros, metro.
12. 6-J-000. Jersey tubular para aparelho gessado de 0,07, 500 metros, metro.

Local de entrega: Hospital Jesus.

Prazo de entrega: Os Srs. fornecedores dirão o menor possível.

Offício n. 483 — Pedido n. 16

(Para o Hospital Jesus)

13. 6-E-000. Esterilizador elétrico, medindo 33 cms. de comprimento, 15 de largura e 15 de altura, 2 esterilizadores, um.

Local de entrega: Hospital Jesus.

Prazo de entrega: Os Srs. fornecedores dirão o menor possível.

Offício n. 483 — Pedido n. 15

(Para o Hospital Jesus)

14. 6-C-000. Cápsulas de Potri de 12 cms., 6 cápsulas, uma.
15. 6-C-000. Cápsulas de Potri de 6 cms., 6 cápsulas, uma.
16. 6-V-000. Vidro com dispositivo para bálsamo do Canadá, 2 vidros, um.
17. 6-T-000. Tubo de vidro em T, para ligação de gás, 6 tubos, um.

Local de entrega: Hospital Jesus.

Prazo de entrega: Os Srs. fornecedores dirão o menor possível.

Em 8 de novembro de 1938. — Antonio Boaventura, presidente da Comissão.

COMISSÃO ESPECIAL DE COMPRAS

CONCORRÊNCIA N. 1.137 — GRUPO N. 14

Torno público que no dia 14 de novembro às 15 horas, na sala desta Comissão, no edifício da antiga Câmara Municipal, será realizada a presente concorrência, observando-se rigorosamente o art. 11 e seus itens do decreto n. 5.018, de 13 de julho de 1934.

Offício n. 435 do Asilo São Francisco de Assis

1. 14-F-023. Fita para relógio, 3 fitas, uma.
2. 14-P-221. Pasta de oleado para mesa com 0m,35 x 0m,10, 12 pastas, uma.

Local de entrega: Asilo São Francisco de Assis.

Prazo de entrega: Os Srs. fornecedores dirão o menor possível.

Em 8 de novembro de 1938. — Antonio Boaventura, presidente da Comissão.

COMISSÃO ESPECIAL DE COMPRAS

CONCORRÊNCIA N. 1.138 — GRUPO N. 36

Torno público que no dia 14 de novembro às 15 horas, na sala desta Comissão, no edifício da antiga Câmara Municipal, será realizada a presente concorrência, observando-se rigorosamente o art. 11 e seus itens do decreto n. 5.018, de 13 de julho de 1934.

Offício n. 435 do Asilo São Francisco de Assis

- J. 36-R-040. Relógio de parede em caixa de madeira, tipo Junghaus, com mostrador circular com o diâmetro de 0m,35 não batendo horas, 3 relógios, um.

Local de entrega: Asilo São Francisco de Assis.

Prazo de entrega: Imediato.

Em 8 de novembro de 1938. — Antonio Boaventura, presidente da Comissão.

DIRETORIA DO SANEAMENTO

De ordem do Sr. diretor de Saneamento, faço público a quem interessar possa que, o serviço anti-rabico está sendo executado, diariamente, pelos técnicos desta Repartição, nos seguintes locais:

Das 8 às 16 horas:

- No posto do Andaraí, à rua Major Ávila n. 138.
- No posto de Bonsucesso, à Avenida Teixeira de Castro n. 54.
- No posto de Santa Tereza, à rua Francisco de Castro n. 5.
- No posto de Santa Cruz, à rua Barão de Ladário n. 58.
- No posto do Engenho Novo, à rua Ana Neri n. 480.
- Na Secção de Fiscalização, à rua Senhor dos Passos n. 123.
- E, das 7 às 20 horas, no Hospital Veterinário, à Avenida Bartolomeu de Gusmão n. 490.
- Os cães não licenciados poderão ser matriculados e vacinados nos locais acima mencionados pelos funcionários desta Repartição.
- Diretoria de Saneamento, 8 de novembro de 1938. — *Marina Furtado*, praticante de oficial.

Assistência Médico-Cirúrgica dos Empregados Municipais

EDITAL DE CONVOCAÇÃO

De ordem do Sr. presidente do Conselho Diretor desta Assistência, comunico aos Srs. Conselheiros que a reunião semanal ordinária do mesmo Conselho será realizada no dia 11 (sexta-feira), às 21 horas, em sua sede, à Avenida Henrique Valadares ns. 101-107.

Rio de Janeiro, 8 de novembro de 1938. — A auxiliar da Secretaria, *Heloisa de Azurem Furtado*.

Montepio dos Empregados Municipais

Torno público para conhecimento dos interessados que a partir de 20 de outubro próximo passado cessou a responsabilidade do Montepio quanto ao pagamento do aluguel do prédio n. 11 da rua Mário Carpenter, de propriedade da União Beneficente dos Chauffeurs do Rio de Janeiro, visto naquela data haver os afiançados, Moacir Pereira da Silva e Acácio de Araujo Ribeiro, comunicado a entrega das chaves.

A União é concedido o prazo de trinta (30) dias, a contar da primeira publicação do presente edital, para apresentar qualquer reclamação por escrito, sem o que a fiança será, definitivamente, cancelada no data acima mencionada.

Montepio dos Empregados Municipais, 8 de novembro de 1938.
— A. Piragibe, chefe.

Montepio dos Empregados Municipais

Ficam, pelo presente, convidados a comparecer à Secção de Empréstimos deste Montepio, afim de tratarem de assunto de seu interesse, os seguintes despachantes municipais:

João Batista Bernardino Viana.
Abílio Caetano Pereira.
Albertino Simões de Magalhães.
Alfredo Vilarinho.
Alvaro Agapito da Veiga.
Américo Dias Alves.
Antônio da Silva Lobo.
Benedito Luiz dos Santos Soares.

Carlos Ayila Leal.
Carlos Gonçalves Peixoto
Flávio Nunes.
Florianio Lopes Rodrigues.
Horácio de Faria.
Inácio Marques Gouveia.
João Babo Filho.
João Pedro Tomaz Pereira.
José Gomes de Sá Júnior.
Laurindo Bruno.
José Tavares dos Santos.
Manuel da Costa Matos.
Milton dos Santos Cruz.
Otávio Babo.
Otávio Hermogêneo Pereira Dutra.)
Pedro Alves da Fonseca Filho.
Samuel Cesar da Costa.
Vitorino Pereira Bastos.
Lourenço de Andrade.
Abraham Haddad.
Alvaro Antônio Ferreira Franco.)
Antônio Luiz de Sousa.
Américo Ferreira Martins.
Celso dos Santos Cruz.
Ernesto de Miranda Jordão.
Januário Lima da Fonseca.
Lino de Freitas.
Luiz Moraes de Macedo.
Maximiliano dos Santos Freitas.)
Raul Pereira.
Abelardo Mascarenhas.
Olimpio Dias.
Paulo Jorge Tomaz Pereira.)
Guaraci Lopes Rodrigues.
Manuel da Costa Campos.
Durval Correia de Messias.
Nemésio Silveira.
Arnaldo Braga.
Euclides Bastos Carvalhais.
Francisco Antônio Fidalgo.
Bertoldo Esteves Moreira.
Eóario da Silveira.
Augusto Hollinger de Souza.

Montepio dos Empregados Municipais, em 20 de Novembro de 1938. — Dionysio Nascimento, secretário.

IMPRENSA NACIONAL

OBRAS QUE SE ACHAM A' VENDA

As encomendas de obras que não forem acompanhadas de importância destinada ás despesas de porte e registo do Correio não serão atendidas, não se podendo aceitar em pagamento de obras ou de exemplares do "Diário Oficial" sêlos do Correio, estampilhas do sêlo adesivo, cheque ou ordem de pagamento. Deverão ser remetidas as importancias em vales postais.

As "Leis usuais da República", pelo Dr. Tarquínio de Souza, têm o abatimento de 30 %, quando a aquisição for de três ou mais exemplares, em virtude do officio do Ministério da Justiça n. 1.264, de 8 de agosto de 1904.

A

<i>Atos da Junta Governativa e do Governo Provisório (Índice), 1930</i>	10\$000
<i>Atos do Governo Provisório, organizados por A. D. Ribeiro, 1932</i>	10\$000
<i>Ação Penal (lei n. 628, de 28 de outubro de 1899, que amplia a ação penal por denúncia, e decreto n. 3.473, de 4 de novembro de 1899, que regula a art. 5º da lei n. 628, de 28 de outubro de 1913).</i>	1\$000
<i>Agricultura (Cria o Ministério da) — Decreto n. 1.663, de 20 de dezembro de 1906</i>	1\$000
<i>Água (decreto n. 3.656, de 24 de outubro de 1898) — Regulamento para a concessão d'água dos encanamentos públicos.</i>	1\$000
<i>Água (Concessão d'água no Distrito Federal) — Decreto número 20.951, de 18 de janeiro de 1933</i>	1\$500
<i>Arquivos do Jardim Botânico do Rio de Janeiro:</i>	
Volume III	15\$000
Volume IV	15\$000
Volume V	15\$000
Volume VI	10\$000
<i>Arquivo Nacional (Publicações):</i>	
Volume I	10\$000
Volume III	5\$000
Volume IV	5\$000
Volume V	5\$000

Volume VI	8\$000
Volume VII	7\$000
Volume VIII	7\$000
Volume IX	5\$000
Volume X	6\$000
Volume XI	6\$000
Volume XII	6\$000
Volume XIII	3\$000
Volume XIV	3\$000
Volume XV	8\$000
Volume XVI	3\$000
Volume XVII	6\$000
Volume XVIII	3\$000
Volume XX	4\$000
Volume XXI	6\$000
Volume XXIII	8\$000
Volume XXIV	6\$000
Volume XXV	7\$000
Volume XXVI	7\$000
Volume XXVII	6\$000
Volume XXVIII (Ilha da Trindade)	10\$000
Volume XXIX	10\$000
Volume XXX	8\$000
Volume XXXI	10\$000
<i>Tirannias que os holandeses usaram com os moradores do Rio Grande — Lopo Garro</i>	2\$000
<i>Cartas sobre a prosopopéia — Bento T. Pinto, e Peregrino da América e Nuno Pinheiro</i>	2\$000
<i>Marcello Dias — Biografia.</i>	2\$000
<i>Arquivos do Museu Nacional:</i>	
Volume XVII	20\$000
Volume XXIII	20\$000
Volume XXV	20\$000
<i>Arquivos Eleitorais (Alistamento e organização dos)</i>	1\$000
<i>Armazéns Gerais (Regulamento para o estabelecimento de) — Decreto n. 1.402, de 21 de novembro de 1903</i>	1\$000
<i>Anuário de Legislações de Fazenda, por Afonso Duarte Ribeiro:</i>	
Ano de 1916	6\$000
Ano de 1917	10\$000
Ano de 1918	8\$000
Ano de 1919	8\$000
Ano de 1920	8\$000
Ano de 1921	10\$000

Ano de 1922	12\$000
Ano de 1923	16\$000
<i>Autorais (Leis de direitos) — Leis ns. 496, de 1 de agosto de 1898, e 2.577, de 17 de janeiro de 1912</i>	1\$000
<i>Autorais (Direitos) — Decreto n. 4.790, de 2 de janeiro de 1914</i>	1\$000
<i>Arrojadita (Novo mineral) por Djalma Guimarães</i>	2\$000
<i>Atlas pluviométrico do Nordeste do Brasil, por Delgado de Carvalho (Gerais), 1923</i>	3\$500
<i>Idem, Idem (Anuais)</i>	3\$500
<i>Automoveis (Regulamento da Circulação Internacional de).</i>	2\$000
<i>Administração e Contabilidade, por Alfredo Correia</i>	15\$000
<i>Anais do Congresso Constituinte da República — 2ª edição revista — 1º volume (1891)</i> ...	20\$000
<i>Anais da Assembleia Constituinte (1934), 1º volume</i>	15\$000
<i>Idem, 2º volume</i>	15\$000
<i>Acidente no Trabalho (decretos ns 3.724, de janeiro de 1919; 13.493, de 5 de março de 1919, e 13.498, de 12 de março de 1919)</i>	1\$500
<i>Acidentes no Trabalho (decretos ns 24.637, de 10 de julho de 1934)</i>	2\$000
<i>Acumulações remuneradas — Decreto n. 19.576, de 8 de janeiro de 1932</i>	1\$000
<i>Alistamento Eleitoral — Lei número 3.139, de 1916</i>	1\$000
<i>Alistamento e organização dos arquivos eleitorais — Decreto n. 24.129, de 1934</i>	1\$000
<i>Aeronauticas Civis (Serviços) — Decreto n. 20.914, de 6 de janeiro de 1932</i>	1\$000
<i>Abono Provisório — Decreto n. 183, de 13 de janeiro de 1936</i>	3\$000
<i>Armas, Munições, Explosivos (Fiscalisação) — Decreto n. 1.246, de 11 de dezembro de 1936.</i>	2\$000
<i>Acre (Organização Administrativa) — Lei n. 191, de 16 de janeiro de 1936.</i>	3\$000

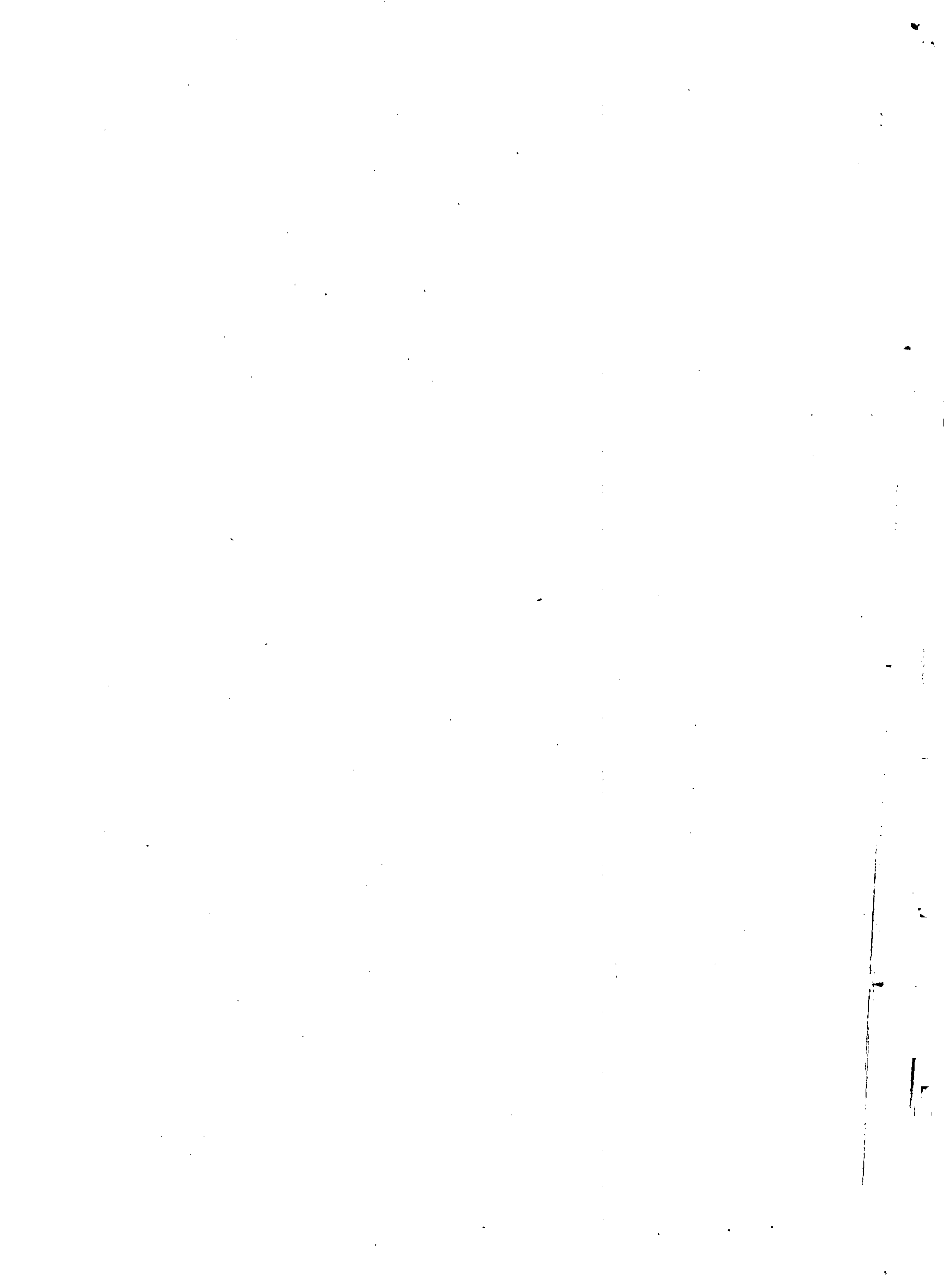

Preço do número de hoje \$400

IMPRESA NACIONAL — INDUSTRIA DO JORNAL
PRAÇA MARECHAL ANORA — PONTA DO GALABOUÇO
