

6033-35-L.M.
Club de Intenbaria
Av. Rio Branco n.124

D.F.

A-11-L.

ESTADOS UNIDOS DO BRASIL



DIÁRIO OFICIAL

Secção II

PREFEITURA DO DISTRITO FEDERAL

(Decreto-Lei N. 96, de 22 de Dezembro de 1937, artigo 19)

EXERCICIO DE 1938

Por conveniência, não somente dos senhores subscritores, como da Imprensa, não se farão inscrições de assinantes sino pelo prazo de um ano.

— As assinaturas começarão em 1º de janeiro, para terminar em 31 de dezembro, ou em 1º de julho, para terminar em 30 de junho do ano seguinte.

Ainda para facilidade e pontualidade na remessa, as inscrições de assinantes só serão aceitas quando realizadas até o último dia do mês anterior àquele em que começa a assinatura, isto é, até 31 de dezembro ou até 30 de junho.

Pede-se às repartições arrecadadoras que não aceitem pedidos de assinatura, sino dentro dessas condições quer para particulares, quer para funcionários.

Preços de assinaturas anuais de "Diário da Justiça" ou de cada uma das Secções de "Diário Oficial".

Repartições publicas ou assinantes	No interior	40000
particulares	No exterior	110000
Funcionários publicos	No interior	50000
	No exterior	33000

Numero avulso de dia, 400 réis, até o limite de dez cadernos com quarenta folhas e mais 100 réis pelos seguintes cadernos de quatro folhas (oitavo) ou fração.

Por ano decorrido, mais 500 réis sobre o preço de dia.

O preço de numero de hoje está fixado na ultima página.

OBSERVAÇÕES

Dentro de um ano não se aceitam pedidos de assinaturas.

— A Redacção não fornecerá gratuitamente nos assinantes números errados, extraviosados ou anteriores à data da assinatura.

— Convém, por isso, que os interessados renovem as suas assinaturas com a antecedência conveniente, assim de não ficarem com as suas coleções desfalçadas.

— Os preços fixados para os funcionários publicos são extensivos aos estaduais e municipais, desde que, provada a qualidade, façam o pagamento voluntariamente.

— As assinaturas não pagas dentro dos primeiros 15 dias de novo periodo, serão canceladas e procedidas a cobrança do respectivo preço.

Nos dias 10 e 25 de cada mês será publicada, em fascículos apenas no "Diário da Justiça", a Jurisprudência do Supremo Tribunal Federal, do Supremo Tribunal Militar e do Tribunal de Apelação do Distrito Federal.

N. da R. — Para boa ordem dos serviços da Redacção, e no interesse do publico, fica estabelecido que os pedidos para reprodução de matéria paga constatada pelos interessados a existência de erros ou omissões devem ser feitos das 10 às 18 horas e, no máximo, até 48 horas após a saída dos Organos officina.

Prefeitura do Distrito Federal

DECRETO-LEI N. 243 — DE 4 DE FEVEREIRO DE 1938 (*)

Dispõe sobre a prestação de serviços de assistência, de enterramento e de proteção sanitária animal e medicina veterinária e cobrança das respectivas taxas remuneratórias, e dá outras providências.

O Presidente da República dos Estados Unidos do Brasil, usando das atribuições que lhe confere o art. 180, da Constituição Federal de 10 de novembro de 1937, decreta:

Art. 1.º A cobrança das taxas de socorro, de enterramento e dos serviços de proteção sanitária animal e medicina veterinária, será feita de acordo com a presente lei e observadas as tabelas a, b e c anexas.

SERVIÇOS DE ASSISTÊNCIA

Art. 2.º Os medicamentos ou material cedidos pelas farmácias, dispensários e hospitais em casos de extrema urgência, e excepcionais, em dose restrita para aplicação imediata, serão cobrados pelo preço do custo.

Art. 3.º O internamento e tratamento nas enfermarias serão gratuitos para os pobres. Os doentes de necessidade relativa ou tendo responsáveis não necessitados, pagarão a taxa n. 170.

Art. 4.º Os socorros prestados aos acidentados na via pública ou em lugares públicos, salvo os casos de acidentes de trabalho, estão isentos da cobrança das taxas.

Parágrafo único. Os primeiros socorros prestados nos dispensários e hospitais aos acidentados na via pública ou em lugares públicos serão gratuitos, salvo os de acidente de trabalho e em pessoas não necessitadas que precisem de grandes intervenções médicas ou cirúrgicas, exames especializados ou internação, e que não possam ou não queiram ser removidos.

Art. 5.º Em caso de lesões múltiplas, a cobrança do socorro será feita sempre por uma única rubrica da tabela, prevalecendo entretanto a de maior preço.

Art. 6.º Será atribuída ao médico ou acadêmico que praticar o socorro a classificação do mesmo no respectivo boletim, indicando juntamente com o diagnóstico, o número que lhe corresponder na presente tabela.

Art. 7.º Caso o socorrido, ou o seu representante legal, não satisfaça o pagamento do socorro dentro do prazo de 15 (quinze) dias a contar da data do recebimento da intimação, nem seja exonerado da dívida, ser-lhe-á imposta a multa de 50\$ (cincoenta mil réis), elevada ao dobro se não for paga dentro de novo prazo de 15 (quinze) dias, observadas as formalidades instituídas no Regulamento da Secretaria Geral de Saúde e Assistência, que estiver em vigor.

Art. 8.º Os funcionários ou empregados municipais, terão um abatimento de 50 % extensivo às pessoas de sua família que vivam de suas expensas, em todas as taxas discriminadas na tabela A, sendo gratuito para os que, funcionários municipais, tiverem vencimentos inferiores a 500\$ (quinhentos mil réis), incluindo-se, outrossim, nessa isenção, os que, embora de vencimentos superiores e no máximo até 1:000\$000 (um conto de réis), forem pais de mais de seis filhos.

Art. 9.º O diretor de Assistência Hospitalar, de acordo com os documentos que lhe forem apresentados e a seu critério, poderá fazer reduções em todas as taxas, nunca ultrapassando, porém, o máximo de 30 %.

SERVIÇOS DE CEMITÉRIOS

Art. 10. A inumação de indigente será gratuita.

Art. 11. O embelezamento do carneiro consiste na colocação de lápides, ornatos, símbolos ou monumentos que não poderão, entretanto, exceder os limites das respectivas paredes.

Art. 12. O embelezamento da sepultura raza consiste na construção de baldramas, com a altura máxima de quarenta centímetros e sem prejuízo das ruas de separação, sobre os quais poderão ser colocados símbolos, ornatos e lápides.

Art. 13. O ladrilhamento do solo em torno do carneiro ou jazigo poderá ser permitido desde que atinja toda a largura das ruas de separação.

Art. 14. Os interessados perderão direito ao material ou ornamentos retirados dos carneiros ou sepulturas razas, se não reclamados até trinta (30) dias depois da exumação.

FISCALIZAÇÃO VETERINÁRIA

Art. 15. Todos os proprietários de animais no Distrito Federal, estão sujeitos ao pagamento de impostos e taxas constantes da tabela C — anexa para fins de inspeção veterinária, sob pena de multa, salvo os casos previstos nos dispositivos legais.

§ 1.º A matrícula e o imposto de licença, a taxa e a guia de transferência serão cobrados de acordo com a presente lei e os regulamentos vigentes.

(*) Reproduz-se por ter saído com incorreções.

§ 2.º A guia de transferência do animal será paga pelo adquirente.

§ 3.º Os proprietários de animais na zona rural pagarão os impostos de licença e matrícula com abatimento de 50 % (cincoenta por cento).

ASSISTÊNCIA VETERINÁRIA

Art. 16. O Hospital Veterinário Municipal pode se encarregar de serviços de Assistência Médica Veterinária mediante solicitação dos interessados pelos animais, desde que os proprietários se submetam ao pagamento dos respectivos serviços médicos de acordo com a tabela anexa, exceptuados os casos de gratuidade previstos por lei.

Art. 17. As diárias de animais no Hospital Veterinário serão cobradas de acordo com as taxas estabelecidas na presente lei.

Parágrafo único. Por uma diária entende-se o período decorrido de vinte e quatro horas de estadia dos animais no depósito ou nas enfermarias do Hospital Veterinário Municipal.

CEMITÉRIO DE CÃES

Art. 18. Os proprietários de cães inhumados perderão direito ao material ou qualquer ornamento retirado dos carneiros ou sepulturas razas se os não reclamarem até 15 (quinze) dias depois de findo o prazo de sepultamento.

§ 1.º As sepulturas razas, devem obedecer às disposições regulamentares.

§ 2.º Qualquer construção de jazigo ou embelezamento de sepultura raza ou carneiro de cães não poderá ser iniciada sem a autorização prévia da repartição.

Art. 19. Revogam-se as disposições em contrário.

Rio de Janeiro, 4 de fevereiro de 1938, 117.º da Independência e 50.º da República.

GETULIO VARGAS.

Francisco Campos.

Tabelas de taxas dos serviços da Secretaria Geral de Saúde e Assistência Pública, a que se refere o decreto n. 243, de 4 de fevereiro de 1938

TABELA "A"

TAXAS DE SOCORRO

1. Socorro médico ou cirúrgico de urgência, compreendendo exame, terapêutica, por via oral, balneoterapia, clisteres, enteroclistes, revulsões cutâneas, ventosas secas ou sarjadas, oxigenoterapia ou carbogenoterapia, respiração artificial, inalações ou ainda pequenos curativos oclusivos e pequenas suturas superficiais	10\$000
2. Injeções sedativas, analgésicas, cardiotônicas (por quaisquer vias) por empôla	2\$000
3. Injeções de séros (preventivos ou curativos) por empôla	5\$000
4. Injeções de soro fisiológico (250 cc.)	5\$000
5. Injeções de soro glicosado (250 cc.)	8\$000
6. Lavagem do estômago	10\$000
7. Sangria	20\$000
8. Pequenas anestésias gerais	20\$000
9. Grandes anestésias gerais	50\$000
10. Sutures profundas e extensas	50\$000
11. Pavilhão auricular, lingua, nariz, cavidade bucal ou pálpebras	20\$000
12. Sutures nervosas ou tendinosas	20\$000
13. Sutura vascular	100\$000
14. Corpos estranhos superficiais (com ou sem Raio X)	20\$000
15. Corpos estranhos profundos	50\$000
16. Intervenção em vasos profundos	100\$000
17. Intervenção em abscessos ou panarícios	20\$000
18. Intervenção em flemões	50\$000
19. Uretroscopia	20\$000
20. Esofagoscopia	150\$000
21. Bronquioscopia	200\$000
22. Cistoscopia	50\$000
23. Retoscopia ou anuscopia	20\$000
24. Sigmoidoscopia	50\$000
25. Transfusão de sangue	200\$000
26. Sangue para transfusão (grama)	1\$000
27. Sangue imunizado para transfusão (grama)	1\$500

Tratamentos especializados

Cabeça:

28. Contusão do craneo (incluindo a raquicentese, com ou sem Raio X)	250\$000
29. Fratura fechada do craneo (incluindo a raquicentese, com ou sem Raio X)	300\$000
30. Fratura aberta do craneo	400\$000
31. Craneotomia descompressiva	500\$000
32. Craneotomia por lesões meningo-encefálicas ou vasculares	1:000\$000
33. Fratura fechada dos ossos da face	50\$000

34. Fratura aberta dos ossos da face	200\$000	102. Prolapso retal redutível	30\$000
35. Intervenções nos ossos da face	300\$000	103. Prolapso retal irreductível	200\$000
36. Luxação do maxilar inferior	20\$000	104. Feridas ou ruturas da bexiga	300\$000
37. Fratura fechada do maxilar inferior	50\$000	105. Feridas no rim (lombotomia)	600\$000
38. Fratura aberta do maxilar inferior	200\$000	106. Contusão renal	100\$000
39. Corpos estranhos da córnea	20\$000	107. Uretrotomia interna	80\$000
40. Corpos estranhos intra-oculares	50\$000	108. Idem externa	150\$000
41. Corpos estranhos no conjunto auditivo externo	20\$000	109. Parto natural	200\$000
42. Corpos estranhos nas fossas nasais	20\$000	110. Intervenção em parto distócico	400\$000
43. Trepanação da mastoide	400\$000	111. Cesariana abdominal	500\$000
44. Enucleação do globo ocular	400\$000		
45. Epistaxis	20\$000		
46. Trepanação dos antros faciais	200\$000		
47. Sutura no globo ocular	50\$000		
48. Paracentese do tímpano	20\$000		
		Membros:	
Pescoço:		Redução e imobilização provisória nas luxações ou fraturas:	
49. Feridas dos vasos e nervos profundos	200\$000	112. Membro superior (sem R. X.)	20\$000
50. Feridas do conduto laringo-traqueal	300\$000	113. Membro inferior (sem R. X.)	30\$000
51. Feridas da faringe e esôfago	500\$000	114. Das falanges e temporo-mandibular	10\$000
52. Traqueotomia	100\$000	115. Do carpo ou tarso	10\$000
53. Tubagem da laringe	50\$000	116. Do punho ou tornozelo	20\$000
54. Corpos estranhos da laringe e faringe	30\$000	117. Do cotovelo ou joelho	50\$000
		118. Da escápulo-humeral	30\$000
		119. Do quadril	50\$000
Raque:			
55. Luxação da coluna vertebral	200\$000		
56. Fratura fechada da coluna vertebral	500\$000		
57. Fratura aberta da coluna vertebral	1:000\$000		
		Nota: No caso de redução e imobilização definitiva as taxas serão acrescidas de 20 %.	
Tórax:		Tratamento sangrento das luxações:	
58. Ferida penetrante	100\$000	120. Das falanges	50\$000
59. Intervenção no pulmão	500\$000	121. Do carpo ou tarso	100\$000
60. Intervenção no coração	800\$000	122. Do punho, tornozelo ou clavícula	200\$000
61. Intervenção em vasos profundos	800\$000	123. Do cotovelo ou joelho	300\$000
62. Punção na pleura	50\$000	124. Da escápulo-humeral ou quadril	400\$000
63. Pleurotomia de urgência	200\$000		
64. Punção no pericárdio	50\$000		
65. Pericardiectomia de urgência	300\$000	Tratamento sangrento das fraturas:	
66. Luxação da clavícula	20\$000	125. Das falanges	50\$000
67. Fratura fechada da clavícula, esterno ou omoplata	30\$000	126. Do carpo ou tarso	300\$000
68. Fratura aberta da clavícula, esterno ou omoplata	100\$000	127. Do braço ou coxa	400\$000
69. Osteossíntese da clavícula, esterno ou omoplata	200\$000		
70. Fratura fechada de costelas	20\$000	Tratamento das fraturas ou luxações complicadas:	
71. Fratura aberta de costelas	100\$000	128. Das falanges e temporo-mandibulares	100\$000
72. Ressecção costal de urgência	200\$000	129. Do carpo ou tarso	200\$000
73. Pneumotorax de urgência	150\$000	130. Do punho ou tornozelo	300\$000
		131. Do cotovelo ou joelho	500\$000
		132. Da escápulo-humeral ou quadril	800\$000
Abdomen e bacia			
74. Feridas penetrantes do abdômen, toraco-abdominais, contusões abdominais com lesões viscerais, ou vasculares, torsão de pedículo do ovário, ileus mecânicos ou dinâmicos ou quaisquer abdomens agudos cirúrgicos, exigindo laparotomias ou toraco-freno laparotomias	1:000\$000	Artrotomias: (por traumatismos articulares):	
75. Apendicectomias e hérnias estranguladas em geral	500\$000	133. Pequenas articulações	50\$000
76. Anus contra a natureza	500\$000	134. Grandes articulações	300\$000
77. Paracenteses do abdômen	30\$000		
78. Fratura fechada da bacia	50\$000	Amputações — Desarticulações ou Ressecções:	
79. Fratura fechada da bacia com lesões de tecidos ou órgãos	500\$000	135. Das falanges (por falange)	20\$000
80. Fratura aberta da bacia	300\$000	136. De mão ou pé (total ou parcial)	200\$000
81. Fratura aberta da bacia com lesões de tecidos ou órgãos	500\$000	137. De ante-braço ou perna	300\$000
		138. De braço ou coxa	500\$000
Aparelho gênito-urinário:			
82. Colpotomia de urgência	200\$000	Feridas articulares:	
83. Curagem e curetagem	200\$000	139. Das grandes articulações	200\$000
84. Hematocolpos	200\$000	140. Das pequenas articulações	30\$000
85. Feridas ou pequenas intervenções da vulva e vagina	50\$000	141. Entorses (com radioscopia)	20\$000
86. Perineorrafia de urgência	200\$000		
87. Nefrectomia de urgência, descapsularização	800\$000	Queimaduras:	
88. Flegmão urinoso	200\$000	142. Parciais	10\$000
89. Rutura traumática da urétra	200\$000	143. Generalizadas (1° curativo)	100\$000
90. Corpos estranhos na urétra	30\$000		
91. Cistostomia	200\$000	Radio-diagnósticos:	
92. Cateterismo da urétra	20\$000	144. Mão — punho — ante-braço — cotovelo — braço, pé ou tornozelo	50\$000
93. Punção vesical	20\$000	145. Costela e maxilar inferior	80\$000
94. Prolapso uterino (reduções)	50\$000	146. Perna — joelho — coxa — quadril ou sacrum	80\$000
95. Inversão uterina (cura)	500\$000	147. Crânio ou face	100\$000
96. Fimoses	50\$000	148. Bacia	100\$000
97. Parafimoses	30\$000	149. Rache (qualquer segmento)	120\$000
98. Cateterismo uretral	200\$000	150. Bacia (com fim obstétrico)	150\$000
		151. Pulmões	100\$000
Reto e anus:		152. 1 rim ou ureter ou bexiga	80\$000
99. Imperfuração ano-retal	400\$000	153. 2 rins ou 2 ureteres	120\$000
100. Feridas e ruturas do reto	500\$000	154. Ventre	100\$000
101. Corpos estranhos do reto	30\$000	155. Esôfago	100\$000
		156. Coração e grossos vasos	120\$000
		157. Estômago e duodeno	120\$000
		158. Estômago e duodeno e série	150\$000
		159. Cecum — apêndice	120\$000
		160. Grosso intestino	150\$000
		161. Ventriculografia	500\$000
		162. Mielografia	400\$000
		163. Colecistografia	120\$000
		164. Uretrografia ou pneumocistografia	120\$000

165. Piolografia	200\$000
166. Histero-salpingografia	300\$000
167. Artropneumografia	200\$000
168. Decalque de radiografia	10\$000

Nota: Todas estas taxas se referem aos primeiros socorros.

EXAMES DE LABORATÓRIO

Sangue:

169. Contagem das hemátiás, dos leucócitos (global ou específica), pesquisa do hematozoário, dosagem da hemoglobina, determinação do tempo de coagulação, de hemorragia, de grupo sanguíneo ou de resistência globular e sedimentação de hemátiás — cada	20\$000
170. Soro — diagnóstico da sífilis, reação de Widal, hemograma de Schelling, dosagem de glicose, de uréia, de colesterolina, de creatinina, de indica, de cloretos, de ácido úrico, de ácido láctico, de fosfatos, de cálcio, potássio, sódio, manganéz, da reserva alcalina — cada	40\$000
171. Hemocultura, avaliação do volume total do sangue, dosagem dos lipóides — cada	50\$000

Urina:

172. Análise parcial, exame de sedimento — cada	15\$000
173. Análise completa	40\$000
174. Exame bacteriológico	50\$000

Fezes:

175. Pesquisa de sangue	15\$000
176. Pesquisa de ovos de parasitos	20\$000
177. Exame bacteriológico	50\$000

Escarro:

178. Pesquisa do bacilo de Koch ou exame citológico	20\$000
179. Homogenização (bacilo de Koch)	30\$000
180. Inoculação em cobaias	50\$000

Pue e serosidade:

181. Pesquisa bacterioscópica ou exame citológico	20\$000
182. Exame bacteriológico	50\$000

Líquido céfalo raquiano:

183. Reação de Takata-Ara, de Weichbrodt, de Nonne-Apelt, exame citológico, dosagem de albumina, exame bacterioscópico — cada	20\$000
184. Reação de Wassermann, reação de benjoim coloidal, reação de Lange, dosagem da glicose e dosagem de cloretos — cada	40\$000
185. Reações de Nonne	100\$000

Exames funcionais:

186. Prova da fenolsulfoneftaleína	50\$000
187. Determinação da Constante de Ambard, exame químico das fezes (dosagem da amilase e tripsina) — cada	80\$000
188. Dosagem fracionada do suco gástrico ou Prova de tolerância da glicose	100\$000

Outros exames:

189. Pesquisa do bacilo diftérico	40\$000
190. Vacinas autógenas ou Espermocultura	50\$000
191. Reação de Zondek-Friedman	80\$000
192. Filtrados autógenos	100\$000

Nota — Os preços da tabela, referem-se aos doentes hospitalizados.

193. Embalsamamento	2.000\$000
194. Exame histo-patológico	100\$000

Internamento:

195. Quarto de 1ª classe (diária) — (para os grandes queimados haverá um acréscimo de 50 % até o 10º dia de internação)	40\$000
196. Acompanhantes sem direito a refeição (diária)	20\$000
197. Quarto de 2ª classe (para os grandes queimados haverá um acréscimo de 20 % até o 10º dia de internação) — (diária)	20\$000
198. Enfermaria (diária)	40\$000

Sala de operações:

198. Para pequenas intervenções	50\$000
199. Para grandes intervenções	100\$000

Socorro a domicilio:

200. Na tabela relativa aos socorros urgentes, quando seja necessário ambulancia, haverá um acréscimo da taxa de	5\$000
--	--------

Aluguel de ambulancias para remoções:

201. 1ª hora	30\$000
202. Pelas demais horas que se seguirem a	20\$000
203. Aluguel para remoção de cadáveres (hora)	40\$000

Nota: A primeira hora será sempre cobrada por inteiro e as que se seguirem por fração de meia hora.

Matricula:

204. Sobre cada cartão de matricula emitido pelo Dispensário ou Hospital e válido para o período do exercício vigente será cobrada, em selo municipal, colado no próprio cartão, a taxa de	2\$000
--	--------

TABELA B

TAXAS DE CEMITÉRIOS

Inhumações em sepultura raza:

1. Adulto, por cinco anos	25\$000
2. Infante, por três anos	10\$000

Inhumações em carneiro:

3. Adulto, por cinco anos	300\$000
4. Infante, por três anos	180\$000

Reforma de prazo:

5. Sepultura raza de infante, por três anos	20\$000
6. Sepultura raza de adulto, por cinco anos	40\$000
7. Carneiro de adulto, por cinco anos	400\$000
8. Carneiro de infante, por três anos	220\$000

Concessões perpetuas:

9. Sepultura raza de adulto, perpetuada	350\$000
10. Sepultura raza de infante, perpetuada	250\$000
11. Carneiro de adulto, perpetuado	1.000\$000
12. Carneiro de infante, perpetuado	850\$000

13. Se qualquer dessas perpetuidades for solicitada dentro dos primeiros seis meses da ocupação ou reforma, levar-se-á em conta toda a importância da taxa que houver sido paga.

14. Terren para jazigo perpétuo, por metro quadrado	300\$000
15. Nicho em columbário para ossada, exumação nos cemitérios municipais ou de outras procedências	120\$000

Outras taxas:

16. Abertura da sepultura para depósito de ossada	10\$000
17. Abertura e fechamento de carneiro perpétuo para nova inumação	30\$000
18. Exumação a requerimento do interessado	20\$000
19. Abertura de cova a requerimento do interessado antes de vencido o prazo regulamentar	500\$000
20. Depósito de ossada por seis meses (art. 227 do regulamento em vigor)	60\$000
21. Licença para construção de jazigo por metro quadrado	15\$000
22. Embelezamento de carneiro	60\$000
23. Embelezamento de sepultura raza	10\$000
24. Retirada de ossada do cemitério	20\$000
25. Entrada de ossada no cemitério para nicho ou jazigo	60\$000
26. Depósito de ossos no jazigo, quando requerido pelo respectivo proprietário, de pessoas não incluídas na lei civil	120\$000

TABELA C

TAXAS DOS SERVIÇOS DE PROTEÇÃO SANITÁRIA ANIMAL E MEDICINA VETERINÁRIA

Imposto:

1. O imposto anual por animal de pequena porte	2\$000
2. Idem, idem, de grande porte	5\$000

Matricula:	
3. Animal de grande porte.....	5\$000
4. Animal de pequeno porte.....	2\$000
5. Numeração do animal.....	1\$000
6. Retificações.....	1\$000
Inspeção veterinária:	
Por ocasião do embarque e desembarque no Distrito Federal:	
7. Volume, contendo até 24 aves.....	1\$200
8. Volume, excedendo a 24 aves, por cabeça excedente	\$100
9. Animal de grande porte (exceto o que for remetido ao Hospital Veterinário para o respectivo exame)..	2\$000
10. Animal de pequeno porte.....	\$500
11. Animal de tração, montaria, cargueiro em trânsito diário, para fora do Distrito Federal (Guia de Fiscalização anual).....	10\$000
Transferência:	
12. Por transferência de local ou propriedade por animal	2\$000
Baixa: Suprimido. Suprimido.	
Provas biológicas:	
13. Por provas biológicas, no local, por conveniência de serviço.....	5\$000
Caderneta de inspeção:	
14. Aquisição de caderneta de inspeção veterinária.....	15\$000
Assistência médica:	
15. Vacinação ante-rábica a domicilio com a série completa de vacina para uma pessoa:	
a) zona urbana.....	150\$000
b) zona suburbana.....	200\$000
c) zona rural.....	250\$000
d) quando houver mais de uma pessoa a vacinar no mesmo domicilio, serão pagas a mais, apenas as ampolas de vacinas ao preço de.....	1\$000
16. Vacinação anti-rábica no Instituto Pasteur, serão pagas apenas as ampolas de vacina ao preço por unidade de.....	1\$000
17. Vacina anti-rábica fenicada, ampola.....	2\$000
18. Diagnóstico da raiva em animal morto:	
a) exame histopatológico.....	80\$000
b) inoculação.....	50\$000
Diária:	
19. Para tratamento no Hospital Veterinário Municipal, de animal de grande porte.....	8\$000
20. Diária de provas biológicas de grande animal no Hospital Veterinário.....	8\$000
21. Para tratamento no Hospital Veterinário Municipal, de animal de pequeno porte.....	5\$000
22. Diária de depósito no Hospital Veterinário Municipal de animal de grande porte.....	3\$000
23. Idem, idem, de pequeno porte.....	1\$500
Tratamento de animais:	
24. Visita médica veterinária a domicilio:	
a) zona urbana.....	20\$000
b) zona suburbana.....	30\$000
c) zona rural.....	50\$000
25. Socorro a domicilio compreendendo pequena cirurgia de urgência, de 50\$000 a.....	100\$000
26. Curativos por animal de grande porte no Hospital Veterinário, de 3\$000 a.....	5\$000
27. Curativo por animal de pequeno porte no Hospital Veterinário, de 2\$000 a.....	3\$000
28. Tratamento de fraturas sub-cutâneas, de 30\$000 a.....	100\$000
29. Tratamento de fraturas sub-cutâneas, de 50\$000 a.....	150\$000
30. Castração de animais machos de grande porte.....	50\$000
31. Castração de animais machos de pequeno porte.....	25\$000
32. Castração de animais fêmeas de grande porte.....	120\$000
33. Castração de animais fêmeas de pequeno porte.....	100\$000
34. Caulectomia, de 20\$000 a.....	50\$000
35. Corte de orelhas.....	50\$000
36. Intervenções de pequena cirurgia não especificadas, de 20\$000 a.....	50\$000
37. Intervenções de alta cirurgia, de 50\$000 a.....	300\$000
38. Anestesia geral, de 30\$000 a.....	100\$000
39. Anestesia local, de 5\$000 a.....	30\$000
40. Exame toxicológico de grande animal.....	500\$000
41. Exame toxicológico de pequeno animal inclusive aves, de 100\$000 a.....	300\$000

Exame de laboratório:	
42. Exame completo de urina.....	40\$000
43. Pesquisas de elementos anormais.....	20\$000
44. Pesquisas de um elemento anormal.....	5\$000
45. Dosagem de um elemento anormal.....	8\$000
46. Dosagem dos elementos normais.....	20\$000
47. Microscopia do sedimento.....	10\$000
48. Hemocultura.....	50\$000
49. Contagem global.....	40\$000
50. Contagem de leucocitos.....	20\$000
51. Contagem de hemalias.....	20\$000
52. Fórmula leucocitária.....	30\$000
53. Dosagem de hemoglobina.....	20\$000
54. Resistência globular.....	30\$000
55. Exame bacterioscópico.....	15\$000
56. Exame bacteriológico.....	80\$000
57. Prova de inoculação.....	50\$000
58. Pesquisa de protozoário.....	20\$000
59. Pesquisa de ovos e larvas de vermes.....	15\$000
60. Exame citológico de exudatos.....	15\$000
61. Exame químico de leite.....	100\$000
62. Exame microscópico do leite.....	10\$000
63. Exame histopatológico.....	80\$000

Necropsia:	
64. Por necropsia de animal de grande porte.....	200\$000
65. Por necropsia de animal de pequeno porte.....	100\$000
66. Por embalsamamento de animal de grande porte.....	1:000\$000
67. Por embalsamamento de animal de pequeno porte.....	500\$000

Inumações, concessões perpétuas, etc.:	
68. Inumação em sepultura rasa por dois anos.....	5\$000
69. Inumação em carneiro por dois anos.....	100\$000
70. Concessões perpétuas em sepultura rasa.....	100\$000
71. Concessões perpétuas em carneiro.....	250\$000
72. Terreno para jazigo perpétuo, por metro quadrado.....	30\$000
73. Aberturas de covas a requerimento de interessado antes de vencido o prazo regulamentar.....	50\$000
74. Licença para embelezamento de carneiro ou sepultura rasa.....	5\$000
75. Licença para construção de jazigo por metro quadrado.....	5\$000
76. Reforma de prazo para sepultura rasa, por dois anos.....	20\$000
77. Reforma de prazo para carneiro, por dois anos.....	50\$000
78. Retirada dos ossos para o ossário.....	20\$000

Transporte:	
79. 1ª Zona — Compreendida pelas circunscrições fiscais de Candelária, São José, Santa Rita, São Domingos, Sacramento, Ajuda, Santo Antônio, Glória, Santana, Espírito Santo, Rio Comprido, Engenho Velho, Andaraí, Tijuca até a Estrada Nova da Tijuca, São Cristóvão e Santa Tereza, por animal.....	10\$000
80. Idem, idem, até três animais.....	15\$000
81. 2ª zona — Compreendida pelas circunscrições fiscais de Piedade, Inhaúma, Penha, Madureira, Iraja, Jacarépaga, Pavuna, Realengo, Anchieta, um animal.....	20\$000
82. Idem, idem, até três animais.....	30\$000
83. 3ª Zona — Compreendida pelas circunscrições fiscais de Campo Grande, Santa Cruz e Ilhas, com exceção do frete da barca ou outro meio de condução, um animal.....	10\$000
84. Idem, idem, até três animais.....	15\$000

DECRETO N. 6.153 — DE 5 DE MARÇO DE 1933

Reconhece como logradouros públicos da cidade do Rio de Janeiro, com denominações oficiais aprovadas o prolongamento da rua Cariri, e as ruas "Mirim", "Poranga", "Jú", "Serra", "Mira", "Pedra", "Jandú" e "Finto", todas situadas na 26ª Circunscrição — Iraja.

O Prefeito do Distrito Federal, usando da faculdade que lhe confere o artigo 7º, número VIII, do decreto-lei número 90, de 22 de dezembro de 1937, decreta:

Artigo único — São declarados logradouros públicos da cidade do Rio de Janeiro, de acordo com o projeto número 2.828, aprovado em 2 de junho de 1937, satisfazidas as exigências do número IV da tabela "E", do artigo 54, do decreto número 124, de 14 de novembro de 1936, com denominações oficiais aprovadas de "Rua Cariri", o prolongamento deste logradouro a partir de 694 metros depois da travessa Barros, passando assim à rua Cariri a terminar 80 metros depois da rua Jandú; "Rua Mirim", o logradouro, anteriormente conhecido pela denominação de rua Mirim, que começa na rua Ca-

Nota — O recolhimento será pago de acordo com as tabelas empregadas.

rirá 58 metros antes da rua Poranga e termina a 54 metros da rua Cariri; "Rua Poranga", o logradouro, anteriormente conhecido pela denominação de caminho do Poranga, que começa na rua Cariri 58 metros depois da rua Mirim e termina a 77 metros da rua Cariri; "Rua Jui", o logradouro, anteriormente conhecido pela denominação de rua Jui, que começa na rua Cariri, 59^m 50 depois da rua Poranga e termina a 102 metros da rua Cariri; "Rua da Serra", o trecho do logradouro, anteriormente conhecido pela denominação de caminho da Serra, que começa na rua Cariri 57 metros depois da rua Jui e termina 29 metros depois da rua Mirá, com 122 metros de extensão; "Rua Mirá", o trecho do logradouro, anteriormente conhecido também pela denominação de caminho da Serra, que começa na rua da Serra a 86 metros da rua Cariri e termina 30 metros depois da rua Jandú, no fim da rua da Fonte; "Rua da Pedra", o logradouro anteriormente conhecido pela denominação de caminho da Pedra, que começa na rua Cariri 50 metros depois da rua da Serra e termina na rua Mirá 53 metros depois da rua da Serra; "Rua Jandú", o logradouro, anteriormente conhecido pela denominação de caminho do Alto, que começa na rua Cariri 51 metros depois da rua da Pedra e termina na rua Mirá 50 metros depois da rua da Pedra; e de "Rua da Fonte", o logradouro, anteriormente conhecido pela denominação de caminho da Fonte, que começa na rua Jandú a 57 metros da rua Cariri e termina 80 metros depois da rua Jandú, no fim da rua Mirá, todos na 26^a Circunscrição — Itajá.

Distrito Federal, em 5 de março de 1938; 50^o da República.

HENRIQUE DE TOLEDO DODSWORTH.

Edison Passos.

● DECRETO N. 6.154 — DE 5 DE MARÇO DE 1938

Reconhece como logradouro público da cidade do Rio de Janeiro, com a denominação oficial aprovada, a rua Delfino Rodrigues, na 31^a Circunscrição — Realengo.

O Prefeito do Distrito Federal, usando da faculdade que lhe confere o artigo 7^o, número VIII, do decreto-lei número 96, de 22 de dezembro de 1937, decreta:

Artigo único — É declarado logradouro público da cidade do Rio de Janeiro, de acordo com o projeto número 2.682, aprovado em 1 de dezembro de 1936, satisfeitas as exigências do número IV, da tabela "E", do artigo 54, do decreto número 121, de 14 de novembro de 1936, com denominação oficial aprovada de "Rua Delfino Rodrigues", o logradouro, anteriormente conhecido pela denominação de beco Delfino Rodrigues, que começa na rua Gravatá entre os números 43 e 43-A, e termina a 50 metros desta mesma rua, na 31^a Circunscrição — Realengo.

Distrito Federal, em 5 de março de 1938.

HENRIQUE DE TOLEDO DODSWORTH.

Edison Passos.

● DECRETO N. 6.155 — DE 5 DE MARÇO DE 1938

Reconhece como logradouro público da cidade do Rio de Janeiro, com a denominação oficial aprovada, a rua "Batista Braga", na 28^a Circunscrição — Madureira.

O Prefeito do Distrito Federal, usando da faculdade que lhe confere o artigo 7^o, número VIII, do decreto-lei número 96, de 22 de dezembro de 1937, decreta:

Artigo único — É declarado logradouro público da cidade do Rio de Janeiro, de acordo com o projeto número 2.798, aprovado em 2 de julho de 1937, tendo em vista o que determina o artigo 8^o do decreto número 2.253, de 25 de setembro de 1920, com denominação oficial aprovada de: "Rua Batista Braga", o logradouro, anteriormente conhecido pela mesma denominação, que começa na estrada do Areal, junto e depois do número 908, e termina a 548 metros desta estrada, na 28^a Circunscrição — Madureira.

Distrito Federal, em 5 de março de 1938; 50^o da República.

HENRIQUE DE TOLEDO DODSWORTH.

Edison Passos.

Gabinete do Prefeito

Expediente do dia 7 de março de 1938

ATOS DO SR. PREFEITO

Do dia 31 de dezembro de 1937

Opções: Nos termos do art. 2.^o, § 1.^o, do decreto-lei n. 24, de 29 de novembro de 1937, ratificado pelo art. 29 do decreto-lei n. 96, de 22 de dezembro do mesmo ano: foi exonerado o Sr. Osvaldo Ferreira Serpa do cargo de professor, contratado, da Universidade do Distrito Federal da Secretaria Geral de Educação e Cultura,

visto ter optado pelo de professor da Escola Técnica Secundária da mesma Secretaria Geral; foram cassados os proventos auferidos desta municipalidade, pelo Dr. Antônio Vieira de Melo, como 1^o oficial da Diretoria de Estatística da Secretaria Geral de Interior e Segurança, enquanto durar a comissão que o mesmo vem exercendo no cargo de gabinete do Sr. Ministro da Viação e Obras Públicas; Dr. Romão Côrtes de Lacerda professor da Escola Secundária do Instituto de Educação, da Universidade do Distrito Federal enquanto exercer as funções, em comissão, de procurador geral do Distrito Federal; bem como do Dr. Mário de Magalhães Pêcego, médico veterinário da Diretoria de Saneamento, da Secretaria Geral de Saúde e Assistência enquanto durar a comissão que vem exercendo no cargo de assistente de clínica cirúrgica da Escola Nacional de Veterinária do Ministério da Agricultura.

Do dia 5 de março de 1938

O Prefeito do Distrito Federal:

Tendo tomado conhecimento do relatório apresentado pela comissão incumbida de proceder à sindicância em torno das irregularidades cometidas pelos funcionários Gentil Pereira Belém e João Serqueira, em convivência com pessoas estranhas à Prefeitura;

Considerando que a responsabilidade dos referidos funcionários, dada a natureza das acusações que lhes foram feitas, não pode deixar de ser, devidamente, apurada;

Resolve e determina que, de acordo com o disposto no art. 15, do decreto n. 766, de 4 de setembro de 1900, seja instaurado processo administrativo contra o praticante de oficial da extinta Diretoria Geral de Fazenda Municipal, Gentil Pereira Belém e o encarregado de depósito da Diretoria de Limpeza Pública e Particular, da Secretaria Geral de Viação, Trabalho e Obras Públicas, João Serqueira, devendo aos mesmos ser remetida, por cópia, a presente portaria, para que, no prazo de (15) quinze dias, apresentem sua defesa, juntando documentos, se quiserem.

De conformidade com os arts. 10 e 21 da supracitada lei, n. 766, são considerados suspensos do exercício das funções dos cargos respectivos, os referidos funcionários e ser-lhes-ão dados, com vista durante o prazo acima no Gabinete do Prefeito os documentos que instruem a acusação.

No Gabinete do Prefeito:

Dispensa de ponto: Foram concedidos (6) seis meses de dispensa de ponto em prorrogação, nos termos do decreto n. 3.786, de 27 de fevereiro de 1932, ao trabalhador, não titulado, do Gabinete do Prefeito (Portaria), Tuarpe Leopoldo Gomes.

Elevação de vencimentos: De conformidade com o disposto no art. 5.^o do decreto n. 161, de 8 de janeiro de 1937, ficam elevados a partir de 1 de janeiro do corrente ano, em 1:00\$000 (um conto de réis) mensais, os vencimentos do mestre geral de Locomoção da Garage do Gabinete do Prefeito, Frederico Francisco de Magalhães.

Licença: Foi concedido (1) um ano de licença, sem vencimentos, nos termos do art. 19, do decreto n. 2.124, de 11 de abril de 1925, ao praticante de oficial da extinta Secretaria da Câmara Municipal Maria Aparecida Pacheco.

Na Secretaria Geral de Interior e Segurança:

Contratos: Foram contratados: para o cargo de guarda da Diretoria de Segurança os cidadãos Miguel Ferreira de Sousa e Alfredo Januário Palhares.

Licenças: Foram concedidos seis (6) meses de licença-prêmio, nos termos do art. 20 do decreto n. 2.124, de 14 de abril de 1925, ao ajudante de magarefe da Diretoria de Abastecimento, Clarindo Fernandes de Azevedo para terem início dentro de 5 dias; e sessenta (60) dias em prorrogação nos termos do art. 21 do decreto n. 2.124, de 14 de abril de 1925 ao motorista da Diretoria de Segurança, Almiro Carlos Alberto.

Apostila: A licença concedida por ato de 28 de janeiro de 1938 ao ajudante de magarefe, Martinho Belmiro Xerem, é a partir de 3 de agosto de 1937.

Na Secretaria Geral de Finanças:

Licença-prêmio: Foram concedidos três (3) meses de licença-prêmio, nos termos do art. 1.^o do decreto n. 66, de 28 de julho de 1936, combinado com o art. 20 do decreto n. 2.124, de 14 de abril de 1925, ao caixa da Diretoria de Despesa, Oscar Carneiro Nazaré e ao servente de 1^a classe da Diretoria de Patrimônio, Nelson Teles Nogueira para ter início dentro de (5) cinco dias.

Licenças: Foram concedidos 2 (dois) meses de licença, para tratamento de saúde, nos termos do art. 15 do decreto n. 4.822, de 30 de maio de 1934, ao despachante municipal Paulo Gonçalves Paim; e nos termos do n. II, art. 8.^o do decreto n. 2.124, de 14 de abril de 1925, 60 (sessenta) dias de licença, em prorrogação para tratamento de saúde ao praticante de oficial Carlos Celso de Sá Brito.

Atos sem efeito: Foi tornado sem efeito a aposentadoria concedida nos termos do art. 177, da Constituição Federal, de 10 de novembro de 1937, ao 2^o oficial da extinta Diretoria Geral de Fazenda Municipal, Adelino Gonçalves França.

Na Secretaria Geral de Saúde e Assistência:

Licenças: Foram concedidos (6) seis meses de licença, em prorrogação, nos termos do decreto n. 3.786, de 27 de fevereiro de 1932, ao auxiliar de depósito de material Armino Monteiro Bentim e ao condutor Antônio Ferreira de Freitas.

Suspensão: Foi suspenso por (60) sessenta dias, com perda total dos vencimentos, nos termos do art. 7.º item XII, do decreto n. 96, de 22 de dezembro de 1937, o motorista, designado, Albino Alves Virgens, por haver abandonado o serviço para tratar de assunto particular, conforme ficou provado no processo administrativo a que respondeu, instaurado pela portaria de 5 de outubro de 1936.

Na Secretaria Geral de Viação, Trabalho e Obras Públicas:

Mos sem efeito: Foram tornados sem efeito: o ato de 10 de maio de 1937 pelo qual foi concedida aposentadoria ao carroceiro da Diretoria de Limpeza Pública e Particular, Antônio José Silvestre; a aposentadoria concedida nos termos do art. 177, da Constituição Federal, de 10 de novembro de 1937, ao miliciano da Diretoria de Trabalho, Matas e Jardins, Leôncio Machado; a aposentadoria de 12 de agosto de 1937, pela qual foi concedida gratificação adicional de 10% ao trabalhador de 1.ª classe da Diretoria de Limpeza Pública e Particular.

Aposentadoria: Foi concedida, nos termos do art. 1.º § 1.º do decreto n. 1.851, de 23 de outubro de 1917, ao carroceiro da Diretoria de Limpeza Pública e Particular, Antônio José Silvestre.

Gratificação adicional: Foi concedida a gratificação adicional de 10%, a partir de 3 de abril de 1923, nos termos do art. 1.º letra a, do decreto n. 2.388, de 7 de janeiro de 1921, sobre os vencimentos que percebia em 7 de outubro de 1922, conforme preceitua o art. 2.º letra b, do decreto n. 2.732, de 8 de outubro de 1922, ao trabalhador de 1.ª classe da Diretoria de Limpeza Pública e Particular, Daniel Martins, prescritas, porém, as quotas, desde início até 7 de setembro de 1931.

DESPACHOS DO SR. PREFEITO

Dia 5 de março de 1938

No Gabinete do Prefeito:

Tuarpe Leopoldo Gomes (1.158), Frederico Francisco de Magalhães (01.167) e Dr. Herculano Rollemberg Botto (02.116). — Deferidos.

Manuel João Teixeira (01.368). — Deferido, tendo em vista os pareceres.

Fernando Pacheco Chaves (4.154-G.P.01.440). — Autorizo, nos termos da conclusão do parecer, e obedecidas as prescrições legais.

Associação Brasileira de Imprensa (05.660). — Proceda-se nos termos do parecer do Sr. Secretário Geral de Finanças, tratando-se de serviços prestados pela Prefeitura e que só podem ser custeados com os pagamentos previstos em lei.

Dr. Antar Lobo (00.885). — O merecimento para a promoção sendo apurados pelos órgãos competentes da Secretaria Geral de Saúde e Assistência, e o provimento da vaga, a que alude o requerente, tendo sido feito por esse critério, somente com parecer favorável do Sr. secretário geral, poderá ser deferido o que requer.

Polidoro de Azevedo Lemos (01.336). — Indeferido, por não poderem fazer fé, como está provado no processo, as declarações do requerente.

Luiz Alves da Costa (01.729). — Indeferido por falta de amparo legal.

Na Secretaria Geral de Interior e Segurança:

Clarindo Fernandes de Azevedo (10.426-G.P.01.963). — Deferido.

Almiro Carlos Alberto (133-G.P.01.911). — Deferido nos termos do parecer do Sr. Secretário Geral do Interior.

Amadeu Pereira Cardoso (1.375-G.P.01.174). — Deferido, nos termos do parecer do Sr. Secretário Geral de Finanças.

Alfredo Fabrício (0.159-G.P.01.995). — Indeferido. Aplique-se ao requerente a penalidade de 15 dias de suspensão, com perda total dos vencimentos, nesse período, ou durante a sua ausência, por faltar ao serviço sem consentimento legal.

Ezequiel de Almeida Guimarães (108-G.P.02.119). — Indeferido, tendo em vista o parecer do Sr. secretário geral do Interior.

Francisco Celidônio Monteiro de Castro (185-G.P.02.120) e José Pereira de Almeida (0237-G.P.02.031). — Indeferido por falta de amparo legal.

José Aleixo (143-G.P.02.088), Firmino Vale de Contuária (ofício n. 1.224 da Diretoria de Turismo e Propaganda) (1.057-G.P.3.200) e Hilda Nunes do Couto (0047-G.P.02.122). — Aguarde oportunidade.

Na Secretaria Geral de Finanças:

Nelson Teles Nogueira (6-G.P.02.035), Oscar Carneiro Nazaré (13-G.P.02.002) e Adelino Gonçalves França (00513). — Deferido.

Newton Barbosa Tatsch (1.378-G.P.02.123). — Deferido nos termos da lei.

Paulo Gonçalves Paim (1.092-G.P.02.038) e Carlos Celso de Sá Brito (1.098-G.P.02.026). — Deferido nos termos do parecer do Sr. secretário geral de Finanças.

Paulo e Jorge Beral Sardinha (0032-G. P. 02.036) e Maria de Jesús Lage (357-G.P.02.034). — Cumpra-se.

Diretoria de Despesa (ofício n. 3 da Secção de Mecanização) (1.264-G.P.2.093). — Autorizo, nos termos do parecer do senhor secretário geral de Finanças e preenchidas as formalidades legais. Henriqueta Maciel (1.398-G.P.01.999). — Mantenho o despacho anterior de indeferimento, a vista dos pareceres;

Ofício sem número da Diretoria de Receita (2.ª Secção) (Gentil Pereira Belém e João Serqueira) (1.567-G.P.6.277). — Instaura-se processo administrativo.

Francisco Bento de Oliveira Júnior (853-G.P.02.027). — Indeferido á vista do parecer do Sr. secretário geral de Finanças.

Na Secretaria Geral de Saúde e Assistência:

Antônio Ferreira de Freitas (3.147-G.P.01.655), Armindo Monteiro Bentim (3.448-G.P.01.998), Antonieta Muniz Conceição (3.681-G.P.01.996) e Dr. Henrique Bueno Basílio (3.768-G.P.02.044). — Deferido.

Dr. Gastão de Oliveira Guimarães (17.131-G.P.0291-37). — Indeferido. Trata-se de requerimento de 14 de outubro de 1936 e que, somente agora, teve curso para decisão final, sendo o último despacho, anterior á atual administração, de 5 de abril de 1937. Pela declaração do interessado a fls. 7 do processo, verifica-se que requereu certidão para efeito de aposentadoria. O requerente já foi, entretanto, aposentado, recentemente, pelo art. 177 da Constituição, por contar mais de 30 anos de serviço, conforme informação oficialmente prestada pela Secretaria de Saúde e Assistência, contagem de tempo que não foi impugnada. Indeferido, igualmente, si para esse fim, exclusivo, fosse o requerido, a adição do terço de tempo de serviço por serviços noturnos e prestados em dias indistintos, a que se refere o art. 21 do decreto n. 5.327 de 15 de janeiro de 1935. Do processo não consta uma só informação positiva a esse respeito e a favor do requerente. Ao contrário. Nele são uniformes as declarações, desde 1936, de que os serviços da Secretaria Geral de Saúde e Assistência, que o interessado ocupou até aquele ano, não estavam habilitados a prestar, com rigor, as informações do gênero da solicitada, pela desorganização e ineficiência dos mesmos de ponto de vista administrativo (fls. 5, informação do sub-diretor administrativo, de 5 de novembro de 1936; do diretor Roberto Freire, de 1 de fevereiro de 1937, e demais que seguem). Prevalerá, ainda, no caso ocurrente, o parecer contrário do Sr. 2.º Procurador dos Feitos e daquele que, por analogia, lhe poderia ser aplicado, do Sr. 5.º Procurador dos Feitos, ambos anexados. Arquive-se, em consequência, ressalvado, como de direito, ao interessado, requerer com amparo legal e prova insusceptível de dúvida, o que entender conveniente aos seus interesses.

Leonísio Cristino de Paiva (3.766-G.P.02.046). — Indeferido por falta de amparo legal.

Na Secretaria Geral de Viação, Trabalho e Obras Públicas:

Academia Carioca de Letras (00907-G.P.0.1.260). — Deferido, ficando a cargo da requerente a indicação da data e apresentação da fotografia de herma para escolha do local onde poderá ser erigida. Protocolo:

Ernesto Henrique Greve (00546). — Compareça para esclarecimentos.

Circular n. 15 — Gabinete do Prefeito — Em 7 de março de 1938.

Senhores Secretários Gerais:

Levo ao conhecimento de vossa excelência, para os devidos fins, que o despachante municipal, Paulo Gonçalves Paim, licenciado por dois (2) meses, nos termos do art. 15 do decreto n. 4.822, de 30 de maio de 1934, está sendo substituído, durante seu impedimento, pelo preposto de despachante, Josué Menezes dos Santos.

Atenciosas saudações. — Jorge Dadsworth, secretário e chefe do Gabinete do Prefeito.

Secretaria Geral do Interior e Segurança

Diretoria do Interior

DESPACHOS DO SR. DIRETOR

Alfredo Rodrigues (371), Felipe de Sousa Gonçalves (377) e José Januário de Oliveira (370). — Deferido.

Primeira Sub-Diretoria do Interior

DESPACHOS DO SR. SUB-DIRETOR

Serviço de Obras Sociais (255), Gavea Golf and Country Club (200) e Sindicato Médico Brasileiro (388). — Pague a taxa de expediente de revalidação do título.

Arquivo Geral

Expediente do dia 7 de março de 1938

DESPACHOS DO SR. CHEFE DE SECÇÃO

Alda Fernandes de Sousa Cherem, Dr. Edgar Filgueiras, Henrique de Jesus e Noêmia Alvares Sales. — Compareçam ao Arquivo Geral, afim de retirar as certidões de tempo de serviço requeridas, para não incorrerem na taxa de perempção. As certidões só serão entregues mediante carteira funcional.

Diretoria de Segurança

Expediente do dia 7 de março de 1938

DESPACHOS DO SR. ASSISTENTE

Exigências a satisfazer:

Alvaro Augusto da Silva (220/38), Miguel da Silva Rocha (219, de 1938) e Antônio Honório de Abreu (169/38). — Submetam-se à inspeção de saúde no Centro de Perícias Médicas.

Henrique da Silva Ramos (209/38). — Pague a taxa de perempção.

Diretoria de Abastecimento

Expediente do dia 7 de março de 1938

Auto de flagrante:

Por ter deixado na via pública, defronte ao seu estabelecimento comercial, folhas de repolho e pimentões podres, foi autuada a firma Felipe & Filho, estabelecida com negócio de quitanda à rua IX ns. 86 e 88, do Mercado da Praia D. Manuel.

Exigência:

Manuel dos Santos Rosa Novo (382/38). — Requeira o senhor Francisco Morgado baixa da representação que lhe foi conferida para a matrícula n. 1.289.

José Barbosa de Campos (421/38). — Certifique-se.

Genaro Palermo (912/38). — Compareça para esclarecimentos.

Juvenal Lopes (1.172/38). — Compareça para esclarecimentos.

Ivone Celestino (1.961/38). — Submeta-se a inspeção de saúde.

BOLETIM N. 52 — SEGUNDA-FEIRA, 7 DE MARÇO DE 1938

O Sr. sub-diretor administrativo, respondendo pela Sub-Diretoria Fiscal, por despachos de 2 do corrente, cancelou os seguintes registros de empregados nas feiras-livres:

Carteira n. 1, em nome de Maria Isabel de Sousa Ramos, expedida em 24 de novembro de 1937 — Processo n. 9.252/37.

Carteira n. 3, em nome de Lealdina Tavares, expedida a 24 de novembro de 1937 — Processo n. 9.556/37.

Carteira n. 5, em nome de Mário Gomes Queiroz, expedida em 24 de novembro de 1937 — Processo n. 9.560/37.

Carteira n. 4, em nome de Abraão Rexcock, expedida em 24 de novembro de 1937 — Processo n. 9.561/37.

Esses cancelamentos foram motivados por falta de cumprimento de exigência nos respectivos processos e porque os interessados já não mais trabalhavam nas feiras-livres.

— O Sr. Prefeito, por despacho de 22 de fevereiro último, no processo n. 10.270/37, indeferiu, à vista das informações (interrupção de exercício), o pedido de seis meses de licença prêmio, na forma do art. 20 do decreto n. 2.124, de 14 de abril de 1925, feito pelo ajudante de magarefe Alberto Evaristo Gonçalves.

Diretoria do Abastecimento, 7 de março de 1938. — Dr. Francisco A. R. de Salles Netto, diretor.

Secretaria Geral de Finanças

Expediente do dia 4 de março de 1938

INSTRUÇÕES (*)

A Comissão Especial instituída pelo artigo 2º do decreto número 6.136, de 16 de fevereiro do corrente ano — Comissão Especial Revisora de Documentos de Receita e Despesa — incumbir-se-á, sob a orientação do respectivo chefe, dos seguintes trabalhos:

1.º — Quanto à Receita: — Conferir, à vista dos boletins diários, das segundas vias dos conhecimentos, dos mapas, talões e guias e, quando necessário, dos livros de lançamento, a exatidão dos cálculos da cobrança dos impostos, taxas e emolumentos.

(*) Publicado novamente por ter saído com incorreção.

2.º — Quanto à Despesa:

a) conferir, à vista das cópias dos cheques e confronto dos atestados de frequência, a exatidão do pagamento do pessoal;

b) conferir os documentos de despesa de fornecimento de material e prestação de serviços — verificando em confronto com as faturas e contas se os cálculos dos cheques de pagamento respectivos estão certos;

c) conferir pelas guias de pagamento de juros e resgate de apólices e mais documentos, em confronto com as listas de sorteios a relação numérica e quantidade dos cupões e apólices, pagos e resgatados, respectivamente;

d) conferir, à vista dos documentos e cheques os totais dos boletins de despesa diários.

3.º — Exame de processos:

a) examinar e informar os processos de restituição de impostos e demais contribuições e verificar a entrada em receita, em qualquer caso, quando necessária essa providência;

b) examinar e informar, antes do encaminhamento ao Tribunal de Contas, os processos de aposentadoria, jubilação e disponibilidade, tendo em vista a legalidade dos atos e o cálculo dos vencimentos respectivos;

c) examinar e informar, antes de serem submetidos ao prefeito, os processos de concessão de gratificação adicional.

4.º — Outros encargos:

a) fazer a folha de frequência dos serventuários com exercício na Comissão;

b) solicitar às repartições o preenchimento de formalidades omitidas nos processos sujeitos ao exame da Comissão;

c) expedir guias para cobrança, pelas repartições competentes, de diferenças porventura notadas nas guias ou conhecimentos de impostos;

d) desempenhar outros encargos que lhe forem cometidos pelo secretário geral e propôr as providências que julgar de interesse à fiel execução dos trabalhos que lhe competem.

5.º — O chefe da Comissão fica diretamente subordinado ao secretário geral de Finanças.

Distrito Federal, em 2 de março de 1938. — Lino Leal de Sá Pereira, secretário geral.

Gabinete do Secretário Geral

Expediente do dia 7 de março de 1938

ATO DO SR. SECRETÁRIO GERAL

Portaria n. 37 — Designando, para ter exercício na Comissão de Compras da Secretaria Geral de Finanças, o servente do extinto Departamento de Compras, Oscar Nascimento, que se encontra, presentemente, servindo na Diretoria de Despesa (Serviço de Mecanização).

DESPACHOS DO SR. SECRETÁRIO GERAL

Raul Ferreira — 1.279 — Osvaldo Ortman Soares — 1.410. — Deferido.

DESPACHO DO SR. CHEFE DO GABINETE

Helena Hemel Rodrigues. — Apresente justificativa judicial de retificação de nome.

Diretoria de Receita

Expediente do dia 7 de março de 1938

DESPACHOS DO SR. DIRETOR

Helione Soli. — Deferido, à vista das informações.

GUIAS DE TRANSMISSÃO DE PROPRIEDADE

DESPACHOS DO SR. DIRETOR

Guia n. 10.754 — Rua Assis Vasconcelos n. 143 — Cobre-se sobre 4:500\$000.

Guia n. 11.747 — Estrada Capitão Barbosa sem número — Cobre-se sobre 14:561\$000.

Guia n. 390 — Estrada do Cacua sem número — Cobre-se sobre 5:025\$000.

Guia n. 948 — Rua Cacequi, lote n. 75 — Cobre-se sobre 1:600\$000.

Guia n. 1.626 — Rua Dias da Cruz n. 923 e outros — Cobre-se sobre 30:000\$000.

Guia n. 1.627 — Rua Dias da Cruz n. 905 e outro — Cobre-se sobre 48:000\$000.

Guia n. 1.628 — Ruas Dias da Cruz n. 927 e outros — Cobre-se sobre 48:000\$000.
 Guia n. 1.629 — Rua Gustavo Riedel n. 100 e outros — Cobre-se sobre 40:000\$000.
 Guia n. 1.682 — Rua Luiz Vargas n. 116 — Cobre-se sobre 3:000\$000.
 Guia n. 1.708 — Rua Rodolfo Galvão, lote n. 568 — Cobre-se sobre 9:000\$000.
 Guia n. 1.960 — Rua Apiaf, lote n. 106 — Cobre-se sobre 6:000\$000.
 Guia n. 2.230 — Rua Barão de Cotegipe n. 15 — Cobre-se sobre 25:000\$000.
 Guia n. 2.271 — Rua Pessoa de Barros n. 27 — Cobre-se sobre 24:000\$000.
 Guia n. 2.472 — Rua Acaú n. 51 — Cobre-se sobre 20:000\$000.
 Guia n. 2.541 — Avenida dos Mananciais sem número — Cobre-se sobre 5:200\$000.
 Guia n. 2.569 — Rua Ernesto Nunes junto ao n. 32 — Cobre-se sobre 6:650\$000.
 Guia n. 2.600 — Rua Elias da Silva n. 163 — Cobre-se sobre 14:000\$000.
 Guia n. 2.626 — Rua Azamor n. 26 — Cobre-se sobre 61:000\$000.
 Guia n. 2.630 — Rua Lopes da Cruz n. 89 — Cobre-se sobre 23:000\$000.
 Guia n. 2.721 — Rua Dois, lotes n. 50 e 52 — Cobre-se sobre 5:400\$000.
 Guia n. 2.730 — Rua João da Mata n. 17-A, fundos — Cobre-se sobre 4:250\$000.
 Guia n. 2.731 — Rua Maxwell n. 75 e outro — Cobre-se sobre 70:000\$000.

Sub-Diretoria de Rendas Diversas

DESPACHOS DO SR. SUB-DIRECTOR

Zelia Rodrigues Barreto, rua Belmira n. 5 — Retifique-se para 1:800\$000, de acordo com a informação.
 Manuel de Sousa Domingues, rua Humaitá n. 148. — Retifique-se para 8:640\$000.
 Sebastião Pereira de Oliveira & Comp. Ltda., rua Jassarí. — Indeferido, em face da informação do Sr. sub-inspetor.
 Domeque de Barros, rua Acaú n. 116. — Indeferido; não há direito a vacância parcial.
 Luiz Ferreira de Sousa, rua Getúlio das Neves n. 17. — Indeferido, de acordo com a informação do Sr. lançador.
 Sebastião Pereira de Oliveira, rua Uassarí. — Indeferido, em face da informação do Sr. inspetor.
 Maria da Glória dos Santos Lobo, rua Carlos de Laet. — Deferido, de acordo com as informações.
 Eduardo von Ruette, Avenida Lineu de Paula Machado n. 242. — Retifique-se para 7:800\$000 de acordo com a informação.

DESPACHOS DO SR. CHEFE DA 1ª SEÇÃO

Armando Rodrigues Peixoto, rua Copacabana n. 1.374. — Pague duas averbações simples.
 Elsa Rodrigues Peixoto, rua Copacabana n. 1.072. — Pague duas averbações.
 Luiz Severino Ribeiro, rua do Catete n. 317. — Satisfazer a exigência.
 Carmélia Luiza Rezende, rua Almirante Tamandaré ns. 27 e 35. — Pague seis averbações.
 Samuel Linetzky, rua Muniz Barreto n. 44. — Transfira-se.
 Olga Heydt, rua Carvalho Monteiro n. 52. — Transfira-se.
 Maria Isabel Hasselmann Duff e outros. — Paguem o imposto predial em débito, com referência aos imóveis à rua das Laranjeiras n. 281, casas I a XXII e largo do Boticário n. 24.
 Violeta Lima e Castro, rua Odílio Bacelar n. 33. — Satisfazer a exigência.
 João Machado Viana, rua Nossa Senhora Auxiliadora n. 56. — Transfira-se.
 José Isidoro Gonçalves Figueira, rua Pedro Américo n. 223. — Transfira-se.
 José Maria Cisne, rua Visconde de Itauna n. 63. — Transfira-se.
 Alberto Dias Guimarães Júnior e outros. — Transfira-se de acordo com a informação.
 Ester D'Arriaga Nunes D. Guimarães, rua Buenos Aires ns. 319 e 321 e rua do Comércio n. 22. — Transfira-se.
 Augusto Brant Pais Leine, Avenida Atlântica n. 770. — Transfira-se.

SEGUNDA SEÇÃO

DESPACHOS DO SR. CHEFE

Aires da Costa Maia, rua José dos Reis n. 180. — Satisfazer a exigência.
 Joaquim de Sousa, rua Padre Januário n. 42. — Idem.
 Carlos Amaral Rodrigues, rua Francisca Zieze n. 211. — Pague uma averbação simples; transfira-se.

Judite da Silva Ramos, rua Mendes Tavares n. 54. — Pague a multa do decreto n. 4.608.
 Alvaro Câmara Pinheiro, rua Professor Valadares n. 181. — Idem.
 Antônio da Cruz Cabral, rua General Canabarro n. 221. — Transfira-se.
 Otávio Walker, rua Dias da Cruz n. 191. — Idem.
 Armando de Sousa, rua Joaquim Serra n. 5. — Idem.
 Armino Teixeira Neves, rua Bráulio Muniz n. 122. — Satisfazer a exigência.
 Júlia Ana Pinto, rua Henrique Fleiuss n. 14. — Pague a multa do decreto n. 4.608 e a averbação.

TERCEIRA SEÇÃO

DESPACHOS DO SR. CHEFE

Leonel de Matos Pinheiro, rua Paulo Viana n. 33. — Transfira-se.
 Osvaldo da Cunha Avelar, rua Filomena Nunes n. 119. — Transfira-se.
 Francisco Ferreira Dias de Oliveira, rua André Pinto n. 100. — Pague o imposto em débito.
 Anibal Gonçalves Farinha, rua Patagônia n. 127. — Transfira-se.
 Naftuly Barbalat, largo do Campinho n. 15. — Satisfazer a exigência de 20 de dezembro de 1938.

QUARTA SEÇÃO

DESPACHOS DO SR. CHEFE

Marina Reis Viana Ribeiro. — Apresente coleta territorial.
 Rosária Gomes de Oliveira. — Compareça para esclarecimentos.
 Rodolfo Severiano Vieira. — Idem.
 Jaime Pereira das Neves. — Pague 10 meses do imposto territorial de 1937.
 Georgette Emiliene Martins. — Pague o débito.
 João Damasceno Patrício. — Pague 10 meses do imposto territorial de 1937.
 Joaquim Pires. — Compareça para esclarecimentos.
 Manuel Melo Rebelo. — Pague cinco meses do imposto territorial de 1937.
 Antônio José Pereira. — Apresente coleta territorial.
 Tomaz Rosa Marinho. — Prove quitação territorial de 1937.
 Narcisa Lopes. — Idem.
 Manuel Fernandes. — Idem.
 Manuel Garcia de Sousa. — Idem.
 Licínio de Campos Mendanha. — Compareça para esclarecimentos.
 Hildebrando Avelar Valter. — Satisfazer a exigência.
 José Augusto Simões. — Compareça para esclarecimentos.
 Antônio Palma Lara. — Pague o débito.
 José Fernandes. — Prove quitação territorial de 1937.
 José Augusto de Almeida. — Idem.
 Deolinda Martins Amaral. — Pague o débito.
 Abel de Freitas. — Satisfazer a exigência.
 Oscar Castro Carneiro. — Prove quitação territorial de 1937.
 Maria da Conceição Ribeiro. — Compareça para esclarecimentos.
 Coriolano Luiz Tenan. — Transfira-se.
 Antônio Ferreira de Matos. — Transfira-se.
 Alípio da Silva Oliveira. — Transfira-se.

INSCRIÇÃO DE INVENTARIOS SEM TESTAMENTO

Letras de "A" a "I"

Dia 5 de março de 1938

Recebidos:

Albino de Oliveira Leite, Segunda Vara de Orfãos, Segundo Offício.

Hídio da Costa, Segunda Vara de Orfãos, Primeiro Offício.

Inscritos:

Antônio C. Rodrigues de Carvalho, Segunda Vara Cível.

Diretoria de Despesa

Expediente do dia 7 de março de 1938

DESPACHOS DO SR. DIRETOR

Agrário Augusto Marques Porto, Lauro Cassiano de Oliveira Pereira, João Batista Vasconcelos Júnior, Irineu Fabiano de Freitas, Manuel Teixeira Pires Villela, Nicolau Rodrigues Santos França Leite, Nelson Alves de Carvalho, Oto Meireles, José Rodrigues de Sousa, Washington de Andrade, Fortunato Campos de Medeiros, Euclides José Cordovil, Antônio Azevedo de Araújo, Aiméc Bokel de Freitas, Alice Brault, Amaro Couto, Adolfo Leite Filho, Jacinto de Oliveira Soares, José Moutinho Martins, Valdemar Joaquim dos Santos e Manuel Costa. — Deferidos, como se informa.

Camilo Assom, Alvaro Brito, Renato Valente, José Reis, Bernardino da Silva Ataíde, Laurc Mascarenhas Sousa (2 petições), Abdon de Sousa, Jaime da Gama Leite, Carlos Pfaltzgraft Brasil, Pedro Américo Castro Dias Alves, José Domingos Gonçalves e Aldenor Maia. — Aceite-se em termos.

Gentil Dufreyer Oliveira. — Compareça para esclarecimentos.

Contadoria Geral

Expediente do dia 7 de março de 1938

DESPACHOS DO SR. CONTADOR-DIRETOR

Antônio Cid Loureiro. — Autorizo.

Fonseca, Almeida & Comp. Ltda. — Autorizo o levantamento da preempção e a restituição da caução n. 4.193, feita em 12 de dezembro de 1935.

Inspetoria de Fazenda

Expediente do dia 5 de março de 1938

Manuel Narciso Ribeiro (guia de transmissão n. 2.753). — Junte documento que prove a exatidão do valor declarado.

Odele Alonso de Medeiros (guia de transmissão n. 2.764) — Junte o título de propriedade do vendedor, e documento que prove a exatidão do valor declarado.

João de Moraes Maccêdo (coleta territorial n. 77.344). — Apresente título da propriedade.

Expediente do dia 7 de março de 1938

Belmiro de Paula (coleta territorial n. 77.334). — Complete a coleta.

Oswaldo Brandino Correia (guia de transmissão n. 2.809). — Apresente a escritura de hipoteca.

Antônio Faria de Siqueira (guia de transmissão n. 2.778) — Estela Sousa Ferreira e seu marido Manuel Carlos de Sousa Ferreira (guia de transmissão n. 2.739) — João Carlos de Sousa Ferreira e sua mulher Diva de Sousa Ferreira (guia de transmissão n. 2.738). — Junte documento que prove a exatidão do valor declarado.

Diretoria de Fiscalização

Expediente do dia 7 de março de 1938

BOLETIM N. 23

ATO DO SR. DIRETOR

Transferindo o 4º oficial, Artur de Oliveira Santos, da 3ª Circunscrição (Santa Rita) para o Emplacamento.

DESPACHOS DO SR. DIRETOR

Antônio Soares da Costa (2.774). — Reduzo a 200\$000, pagando no prazo de 8 dias se ainda não estiver julgado.

Armando Busseti & Comp. (26.252). — Releva.

Moacir Veloso Cardoso de Alveira (29.357). — Reduzo a 50\$000, pagando no prazo de 8 dias se ainda não estiver julgado.

Vitorino Vieira da Fonseca (4.325) e Antônio M. de Sousa (4.223). — Cobre-se.

Drogarias Brasileiras Ltda. (4.229). — Cobre-se.

Companhia Mineira de Armazens Gerais (4.228). — Idem.

F. Oliveira & Comp. Ltda. (4.225). — Idem.

J. P. Lima & Comp. (4.224). — Idem.

Mário Tavares (4.227). — Idem.

Mateus Rocha & Comp. (4.226). — Idem.

José Reis de Carvalho (2.607). — Releva.

João Alves Avelada (2.614). — Reduzo a 100\$000, pagando no prazo de 8 dias, se ainda não estiver julgado.

Joaquim Pinto (2.615); Antônio Carlos Barreto e outros (3.473); Lídia Mesquita (2.608); Otávio Soares Branquinho (2.698). — Reduzo a 50\$000, pagando no prazo de 8 dias, se ainda não estiver julgado.

DESPACHOS DO SR. SUB-DIRETOR

Hermínio Tomé de Paiva (28.531). — Cancele-se a intimação, ficando, porém, ressalvado o direito que terá a Prefeitura de arrecadar o imposto que foi objeto da intimação e cuja cobrança pende de solução por parte da administração superior.

Agnelo Gomes (1.296). — Cancele-se o flagrante, ficando igualmente cancelada a intimação de que o mesmo é decorrente. A Delegacia Fiscal deverá proceder, novamente, na forma da lei, compelindo o requerente a pagar o que devido for.

Novêlo Ercole (1.399) e Abigail Clemente (2.788). — Cancele-se o auto, por insubsistente.

Ernesto José da Rocha (20.219). — Ultimada a legalização das obras, volte.

Azulbranco & Comp. Ltda. (2.960). — Concedo o prazo, improrrogável, de vinte dias.

Elias Otayek (2.863); Rodrigo Otávio de Menezes (2.868); Ottoni Alfredo Abdelnour (2.695); Oliveira Gonçalves Ramos (2.547); Pflanzgrabem & Helma Ltda. (3.115) e João B. Berroni e outros (3.190). — Cancele-se o auto.

Martins & J. Morgado (28.805). — Cancele-se o flagrante. Gastão Moura Pereira (2.867); Nicolau da Silva Carvalho (2.864); João José Buarque Lima (2.044); Rosália Flávia de Abreu (2.665); e José Vieira de Figueiredo (29.802); Maria G. Nogueira de Andrade (3.093). — Legalizadas as obras, voltem.

Samuel Koury Miguel (1.335). — Cancele-se o auto, em face do que informa a Delegacia Fiscal.

Heliotrope Casiano da Costa (3.128). — Cancele-se o auto, em face das informações.

Antônio Barbosa (2.838). — Cumprida a intimação, volte.

Sabino Carvalho Pinheiro Lacerda (3.094). — Idem.

João B. Perrone (2.980). — Idem.

Manuel Antônio Barbosa (2.981). — Idem.

José Camilo (2.856). — Idem.

Olívia Botelho Fernandes (11.706-36). — Nada ha que deferir. A infratora foi condenada em juízo a pagar as multas dos dois autos de que recorre.

Manuel Pereira Coronha (2.843). — Legalizada a transferência do local, volte.

Manuel Carreiro (29.008). — Feito o registro do alvará, volte.

Companhia Hotéis Pálace (28.981). — Deferido.

Sociedade A. Bastos de Alveira (57.874-DE). — Cumprido o que o edital prescreve, volte.

Martins Wolena (2.986) e Laudemira dos Santos Silva (2.988). — Cancele-se o auto.

G. Silva & Oliveira (2.403). — Cancele-se a intimação

Delegacias Fiscais

SEGUNDA CIRCUNSCRIÇÃO — S. JOSÉ

Exigências e despachos:

A. B. de Indústria de Hotéis, rua do México n. 158-A. — Cobre-se auto de constatação.

Companhia Cantareira e Viação Fluminense, praça 15 de Novembro n. 517. — Por construir um galpão e reconstruir um telheiro, sem licença, para fins comerciais.

TERCEIRA CIRCUNSCRIÇÃO — SANTA RITA

Despachos e exigências:

Joseph Kulzer, rua S. Francisco da Praia n. 84. — Prove a identidade.

Antônio Augusto Silva, rua Mayrink Veiga n. 18-B. — Prove a identidade.

G. Capistrano & Comp., avenida Marechal Floriano n. 17. — Junte a licença de 1937.

Santos & Moreira Leite, avenida Marechal Floriano n. 57. — Prove ter pago o imposto de colocação dos letreiros pintados nos vidros das vitrines.

SEXTA CIRCUNSCRIÇÃO — AJUDA

Auto de constatação de infração contra José Augusto Geada. — Por ter construído, sem licença, um barracão no terreno do prédio de sua propriedade à ladeira Senador Dantas n. 9.

DECIMA TERCEIRA CIRCUNSCRIÇÃO

Despachos e exigências:

José Raoul, rua Moncorvo Filho n. 49. — Cobre-se novembro e dezembro de 1937, diferença de sete operários. Em 4/3/38.

Abram Mordka Zalberg, rua Senador Euzébio n. 74. — Apresente registro do Departamento Nacional de Indústria e Comércio. Em 4/3/38.

Companhia Indústria Portela S. A., rua Marquês de Pombal n. 49-G. — Paga a averbação, dê-se a baixa. Em 3/3/38.

J. T. Quimze Dias, rua Marquês de Sapucaí n. 118. — Cobre-se. Em 3/3/38.

C. Pinto Soares & Comp., rua Frei Caneca n. 73. — Junte licença da casa matriz. Em 3/3/38.

Armando Carvalho & Irmão, rua de Santana n. 97. — Cobre-se. Em 3/3/38.

Inocêncio Sampaio, rua Visconde de Itaúna n. 98. — Junte a guia 91.085. Em 2/3/38.

Manuel José Fernandes, rua Frei Caneca n. 92. — Junte autorização da polícia. Em 2/3/38.

TRIGESIMA CIRCUNSCRIÇÃO — JACARÉPAGUA

Despachos e exigências:

Idalina Moreira Lima, rua Cândido Benício n. 538. — Cobre-se o expediente.

Orlando Soares Rosa, rua D. Clara n. 250. — Junte o auto de constatação de infração.

Diretoria de Patrimônio e Cadastro

Expediente do dia 7 de março de 1938

DESPACHOS DO SR. DIRETOR

Idalina Fonseca de Santana. — Proceda-se de acôrdo com a informação da 2ª Secção, fazendo-se a ressalva já estabelecida para casos análogos.

Maria Cândida Orfão Macedo. — Proceda-se de acôrdo com a informação da 1ª Secção.

Antônio Goulart da Silva, Irmãos Blank Ltda., José Bonifácio de Andrade e Silva, Firmino Alves dos Santos Seabra (2), Francisco Luiz Fabiano, Filipe de Sousa Matos, Joaquim Moni Cavalcanti, Balazar Alves Costa e outros. — Passe-se a carta.

EXIGÊNCIA DO SR. CHEFE DA 1ª SECÇÃO

Maria Adelina Cavaliere. — Pague os emolumentos calculados. Cândida Freitas de Moraes Rocha. — Compareça para explicações.

Armando Dias Maia. — Compareça para dar andamento ao requerido.

Elvira Pereira Pinto Leitão e outros. — Paguem os emolumentos legais já calculados.

EXIGÊNCIA DO SR. CHEFE DA 2ª SECÇÃO

Luiz Carlos Alves Torres. — Junte planta, do lote de acôrdo com a exigência de 5 de janeiro do corrente.

Secretaria Geral de Educação e Cultura

BOLETIM N. 52

Expediente do dia 7 de março de 1938

DESPACHO DO SR. SECRETÁRIO GERAL

Maria Silva. — A vista da informação da Contabilidade, indeferido.

Divisão de Secretaria

EXPEDIENTE DO SR. CHEFE DA S. P., RESPONDENDO PELO EXPEDIENTE DA DIVISÃO DE SECRETARIA

Ivone Castanheira Gabriel. — Certifique-se, nos termos da informação.

Julieta Sabrosa Duarte Pinto, Isabel de Paula Aguiar, Elisa Ribeiro da Fonseca Fernandes da Cunha, Alice Alves Nunes, Marieta Leal e Leonor Jordan. — Certifique-se o que constar.

Nair de Andrade Paranaguá. — Levante-se a perempção.

Amaro Joaquim Teixeira. — Restituam-se, mediante recibo.

Maria de Carvalho Ferreira, Fé Castro Viana de Bacelar, Elza Aurélio Iório, Eldia Fernandes Barrio, Vandí de Lacerda. — Restitua-se, mediante traslado.

RELAÇÃO DEFINITIVA DO EXERCÍCIO DOS SUPERINTENDENTES DE EDUCAÇÃO ELEMENTAR NO ANO DE 1937

Número	Nome	Faltas	Licenças	Dias de exercício
1.	Alba Canizares Nascimento	—	—	365
2.	Alice Bafa Flexa Ribeiro	—	—	365
3.	Alvaro José Rodrigues	—	—	365
4.	Arteobela Frederico (de 6 de maio a 9 de agosto)	—	—	96
5.	Artur de Oliveira Magioli	—	—	365
6.	Celina Padilha	—	—	365
7.	Eulina de Nazaré	—	—	365
8.	Felicidade Mota Pereira Moura Castro	—	—	365
9.	Henrique Batista Pereira	—	—	365
10.	Honorina Sena de Oliveira Gomes	—	—	365
11.	José de Aguiar Garcez	—	—	365
12.	José Cândido da Costa Sena	—	—	365
13.	Laudimíia Trota (126 dias de 1 de janeiro a 6 de maio e de 4 de agosto a 31 de dezembro 150 dias)	—	—	276
14.	Leopoldo Diniz Martins Júnior (deputado federal até 12 de novembro)	—	—	50
15.	Paulo Júlio de Albuquerque Maranhão	—	—	365
16.	Raul de Faria	—	—	365

Secção de Pessoal, 5 de março de 1938. — Selene de Vasconcellos.

RELAÇÃO DEFINITIVA DO EXERCÍCIO DOS SUPERINTENDENTES DO ENSINO PARTICULAR NO ANO DE 1937

Número	Nome	Faltas	Licenças	Dias de exercício
1.	Alfredo Cesário de Faria Alvim	—	—	365
2.	Alvaro de Sousa Gomes	—	—	365
3.	Antônio Cícero Peregrino da Silva	—	—	365
4.	Arteobela Frederico (125 dias de 1 de janeiro a 5 de maio e 144 dias de 10 de agosto a 31 de dezembro)	—	—	269
5.	Domingos Magarinos de Sousa Leão	—	—	365
6.	Emília Luiza Gomide Penido	—	—	365
7.	Joana Vera de Carvalho Lago (Posse a 19 de abril de 1937)	—	—	257
8.	José Chermont de Brito	—	—	365
9.	José Venerando da Graça Sobrinho	—	—	365
10.	Laudimíia Trota (89 dias de 7 de maio a 4 de agosto)	—	—	89
11.	Lauro Sales da Silva	—	—	365
12.	Pedro Deodato de Moraes	—	—	365
13.	Secundino Ribeiro Júnior	—	—	365

Secção de Pessoal, 5 de março de 1938. — Selene de Vasconcellos.

RELAÇÃO PROVISÓRIA DO TEMPO DE SERVIÇO DO PESSOAL OPERÁRIO DA DIVISÃO DE PRÉDIOS E APARELHAMENTOS ESCOLARES NO ANO DE 1937 ((CARGOS DE LETRA "A" A "I")

Nome	Cargo	Licenças	Faltas	Dias de exercício
1.	Adegar Mascarenhas — Auxiliar de escrita	—	—	365
2.	Alvaro da Silva Tavares — Auxiliar de escrita	—	—	365
3.	Eni José Garcia — Auxiliar de escrita	—	—	365
4.	Jaime Gomes Flores — Auxiliar de escrita	—	—	365
5.	Ovidio Alabarce de Moura — Auxiliar de escrita	—	—	365
6.	Agripino da Costa Rodrigues — Ajudante de oficina gráfica	—	—	365
7.	Armando Lucas Ferreira — Ajudante de oficina gráfica	—	—	365
8.	Armando Silva — Ajudante de oficina gráfica	9	—	356
9.	Edinaldo Coelho de Almeida — Ajudante de oficina gráfica	—	—	365
10.	Fábio Ferreira Fulho — Ajudante de oficina gráfica	28	—	337
11.	Humberto Laecato — Ajudante de oficina gráfica	2	—	363
12.	Osmar Cordovile — Ajudante de oficina gráfica (92 dias, decreto n. 3.786)	—	4	269
13.	Salomão Cohen — Ajudante de oficina gráfica	—	—	365
14.	Ualdenor Chagas Ferreira — Ajudante de oficina gráfica	—	21	344
15.	Ulisses Ferreira Garrot — Auxiliar de oficina gráfica	—	12	353
16.	Umberto Valentino — Ajudante de oficina gráfica	—	—	365
17.	Vitor de Oliveira Sampaio — Ajudante de oficina gráfica	—	1	364
18.	Wilson da Silva Cardoso — Ajudante de oficina gráfica	—	—	365
19.	Alfredo Sérvulo de Faria — Ajudante de oficina gráfica	—	8	357
20.	Adalberto João Lopes — Ajudante de oficial	—	—	365
21.	Afonso Nunes Cordeiro — Ajudante de oficial	—	—	365
22.	Aloisio Dias — Ajudante de oficial — 177 dias (artigo 4.º, c/n. I do 8.º)	—	40	148
23.	Coraci Ferreira da Costa — Ajudante de oficial	—	2	363
24.	Fernandino Monteiro — Ajudante de oficial	—	6	359
25.	Heitor Martins Areias Júnior — Ajudante de oficial	—	20	336
26.	Jaime Dilermando Machado — Ajudante de oficial	—	—	365
27.	José Duarte — Ajudante de oficial	—	—	365
28.	Luiz Cabral — Ajudante de oficial	—	—	365
29.	Manuel Delfino Nascimento Filho — Ajudante de oficial	—	—	365
30.	Manuel da Silva Fernandes — Ajudante de oficial	—	4	365
31.	Moacir José da Silva — Ajudante de oficial	—	—	365
32.	Pedro Tomé Ferreira — Ajudante de oficial	—	7	358
33.	Plínio Ximenes Gomes — Ajudante de oficial	—	—	365
34.	Vitor Ramos — Ajudante de oficial	—	—	365
35.	Valdemar Carneiro de Sá — Ajudante de oficial — 365 dias (decreto n. 3.786)	—	—	—
36.	José de Oliveira Filho — Compositor	—	—	365
37.	Alfredo Atanásio Pita — Carpinteiro	—	1	364
38.	Alvaro Lopes Rabelo — Carpinteiro	—	—	365
39.	Amintás da Silva — Carpinteiro	—	10	355
40.	Antônio do Espírito Santo — Carpinteiro — 180 dias (art. 19)	—	4	181
41.	Armando Augusto Couto — Carpinteiro	—	9	356
42.	Arnaldo Fernando Baloussier — Carpinteiro	—	63	302
43.	Ari Nunes Coutinho — Carpinteiro	—	3	362
44.	Brasilisio Batista Rangel — Carpinteiro	—	5	360
45.	Carlos Pereira da Silva — Carpinteiro	—	1	364
46.	Ceciliano Francelino Ferreira — Carpinteiro	—	8	357
47.	Claudionor Reis — Carpinteiro	—	10	355
48.	Daniel Ferreira Pinto — Carpinteiro	—	6	359
49.	Dario de Araujo Sousa — Carpinteiro	—	2	363
50.	Joaquim Marçal — Carpinteiro	—	7	358

51. José Gonçalves de Sousa — Carpinteiro — 30 dias (art. 4.º, c/n. I do 8.º)	56	279
52. Luiz Gonzaga de Lacerda — Carpinteiro	103	262
53. Manuel Gomes Arruda — Carpinteiro	11	354
54. Manuel Inácio Marmelo — Carpinteiro	8	357
55. Virgílio Benício dos Santos — Carpinteiro	1	364
56. Meyer Sussmann — Delahista	—	365
57. Maria Alice de Sousa Lobo — Dactilógrafa	—	365
58. Candido Gomes Viana — Encadernador	5	360
59. Felismino Peixoto de Alencar — Encadernador ..	—	365
60. Luiz Gonzaga M. de Menezes — Encadernador ..	3	362
61. Rubem dos Santos Azevedo — Encadernador	—	365
62. Valdemar d'Almeida Migon — Encadernador	—	365
63. Gervásio José de Santana — Eltricista	—	365
64. Carlos Quadros de Carvalho — Impressor	—	—
65. Josias Martins Vieira — Impressor	—	365
66. Nelson Pereira de Gouveia — Impressor	1	364
67. Rafael Martins Vieira — Impressor	—	365

Nota — Os Srs. serventuários que não estiverem de acordo com a presente relação, devem apresentar suas reclamações ao prazo de 8 dias, nesta secção.

Secção do Pessoal, 7 de março de 1938. — *Oswaldina Augusta Correia*, 2.º oficial.

Secção de Contabilidade

Exigências:

Manuel Penha do Nascimento, servente de E. T. S. — Compareça para esclarecimentos.
 Constantina Gomes da Silva, passadeira de roupa de E. T. S. — Compareça para esclarecimentos.
 Inácio Frazão da Silva, servente de E. T. S. — Compareça.

QUADRO DEMONSTRATIVO DA DESPESA COM A VENDA "MATERIAL", DURANTE O ANO DE 1937, EXCLUIDA A UNIVERSIDADE DO DISTRITO FEDERAL

Gabinete do secretário geral

I — Material permanente	50:000\$000	
II — Despesas de pronto pagamento	29:417\$500	79:417\$500

Departamento de Educação

a) Diretoria:

I — Material permanente	18:000\$000	
II — Aluguel de máquinas para o serviço de mecanização do Instituto de Pesquisas Educacionais	60:000\$000	
III — Despesas de pronto pagamento, inclusive para a Divisão de Secretaria	15:000\$000	93:000\$000

b) Ensino elementar:

I — Material permanente	119:997\$000	
II — Reparos e obras de reconstrução dos prédios escolares.	1.918.451\$620	
III — Aquisição de matéria prima para as oficinas da D. P. A. E.	846:261\$900	
IV — Material de consumo	196:083\$200	
V — Manutenção da Escola de Debeis Antônio Prado Júnior ..	36:500\$000	
VI — Despesas de pronto pagamento	90:000\$000	
VII — Aluguel de prédios para escolas	1.129:355\$400	
VIII — Internamento de menores desamparados	920:865\$000	
IX — Manutenção das Escolas Experimentais e Centros de Cultura Física	30.000\$000	
X — Distribuição de prêmios aos alunos	1:260\$000	5.288:774\$120

c) Educação Secundária Geral e Técnica:

I — Material permanente e aparelhamento das escolas	287:822\$500	
II — Material de consumo	463:523\$600	
III — Alimentação dos alunos dos internatos	1.062:527\$500	
IV — Vestuário e objetos de uso para os alunos internos	240.000\$000	
V — Despesas de pronto pagamento	39:200\$000	
VI — Alimentação dos alunos externos	50:000\$000	
VII — Fiscalização federal	51:600\$000	2.195:073\$600

Diretoria de Educação de Adultos e Difusão Cultural

Para a Diretoria e dependências:

I — Material permanente	164:076\$670	
II — Material de consumo	40:147\$960	
III — Despesas de pronto pagamento	21:600\$000	225:824\$630
Total geral	7.882:089\$850	

Secção de Contabilidade da Secretaria Geral de Educação e Cultura, em 13 de janeiro de 1938. — *Ofelia Reis*, 2.º oficial.

Secção de Protocolo e Arquivo

Exigências:

Lucinda França e Maria Higinio Duarte Pereira. — Compareçam.
 Hilda Guimarães, Maria Carvalho Ferreira e Remídia Galoso Monteiro da Fonseca. — Retirem os documentos.

Departamento de Educação

Expediente do dia 7 de março de 1938

BOLETIM N. 52

ACTOS DO SR. DIRETOR

Designação:

Foi designado o professor primário, Antenor de Paiva e Souza, para exercer as funções de auxiliar administrativo da 4.ª S. E. E. — Of. 6 da 4.ª C. E. E. — Foi designada a professora primária, Dulce Borges de Vasconcelos para auxiliar administrativa da 14.ª S. E. E. (Rural) — Setor A — Of. 9 da 14.ª C. E. E. Setor A.

Dispensa:

Foi dispensada de auxiliar administrativa da 4.ª C. E. E. a professora primária, Maria de Jesus Lopes — Of. 6 da 4.ª C. E. E.

Transferências:

Professora primária especializada em educação física, recreação e jogos, Helena Werneck, da Escola 4-14 Araujo Porto Alegre, para a Escola 5-6 Afonso Pena — Ato de 3 de março, publicado no vamento, por ter sido omitido na publicação oficial.

Superintendência Geral de Educação de Saúde e Higiene Escolar

Expediente do dia 7 de março de 1938

Hilda Dorisson Monteiro Machado, Irene Rabelo Dias, Helena Tibáú Wolff, Edite Araujo, Jandira Loureiro Pamplona, Margarida Ferreira André, Maria Leocádia de Faria Guedes Valente, Maria Helena de Figueiredo, Zilé Caire de Castro Faria, Almedorina Santos Silva, Rute Flório da Cunha Matos, Maria Madalena Leal da Cruz, Marieta Correia de Menezes, Maria Alves Barbosa, Maria Amélia Macedo de Brito, Marilene Fernandes Costa, Luof Carvalho Rocha de Barros e Azevedo, Júlia Tavares Gomes, Irene Freixo, Francisca Cavalcanti Pestana, Duque Gonçalves Sampaio de Lacerda, Carmen dos Santos Machado, Olga Modesto de Araujo e Silva, Vanda dos Santos Martins. — Submetam-se à inspeção de saúde.

Diretoria de Educação de Adultos e Difusão Cultural

BOLETIM N. 52

Expediente do dia 7 de março de 1938

DESPACHO DO SR. DIRETOR

Requerimento de João Henrique Cesar Júnior. — Deferido.

EXAME DE SAUDE

Estão convocadas para quinta-feira, 10 do corrente, às 14 horas, na Oficina Escolar Dr. Oscar Clark, à rua General Canabarro n. 392, as seguintes candidatas ao Corpo de Balle do Teatro Municipal, que não compareceram à primeira chamada:

Arinda Nascimento, Oneide Rodrigues Graveiro, Itália Barbastefano, Dirce Barros Figueira, Dirce Ribeiro, Léa Natan Nehoás, Dulce Arantes, Francisca Leon, Mirian Figueiredo, Amir Câmara, Maria Célia Macedo, Leonor Mocelin, Mirian Ariadne Costa, Heloisa Alvim

Penha, Odília de Oliveira Morais, Gipsi Lahore, Olga Mota Ladeira, Leda Lemos Cunha, Concepcion Ralda Blanes, Júlia Rodrigues dos Santos, Eni Fúcs, Ivete Teixeira de Freitas, Leticia Crato Ferreira, Ene Proença Moreira, Maria de Lourdes Vaz, Zoe Pereira Fornari e Miriam Luzia Gardim Polvereli.

Visto. Secretaria Geral de Educação e Cultura, em 7 de março de 1938. — *Lucia Miguel Pereira.*

Secretaria Geral de Viação, Trabalho e Obras Públicas

Gabinete do Secretário Geral

BOLETIM N. 85

ATO DO SR. SECRETÁRIO GERAL

Transcrevendo para os devidos fins, o officio n. 363, de 4 do corrente, do senhor secretário geral de Interior e Segurança:

"Sr. secretário geral de Viação, Trabalho e Obras Públicas — Tendo em vista a comunicação que me foi feita pelo presidente da comissão encarregada de apresentar o projeto de criação da Imprensa Municipal, levo ao conhecimento de V. Ex. que os funcionários dessa Secretaria, Srs. Herculano Lassance Cunha e José de Barros, se impuzeram ao reconhecimento da referida Comissão e ao meu próprio pela brilhante cooperação que trouxeram aos seus trabalhos.

Os Srs. Herculano Lassance Cunha e José de Barros apresentaram á referida Comissão um plano de criação da "Diretoria de Publicidade do Distrito Federal", que mereceu do relator da aludido projeto, Sr. Pilar Drumond, os melhores elogios, sendo o mesmo remetido ao Exmo. Sr. Dr. prefeito.

Por tudo isso, solicito á V. Ex. que se digno transmitir aos seus dignos auxiliares os meus agradecimentos pelos relevantes serviços pelos mesmos prestados a esta Secretaria Geral no estudo de assunto de tanta importância.

Aproveito o ensejo para reiterar á V. Ex. os protestos de minha elevada estima e distinta consideração. — *Attila Soares*, secretário geral.

— Designando redator da "Revista Municipal de Engenharia", o engenheiro ajudante, José Henrique da Silva Queiróz.

— Comunicando que nesta data, consoante autorização do senhor prefeito, o engenheiro chefe, Luiz Alfredo de Souza Rangel, passa a servir, em comissão, na Secretaria Geral de Finanças.

DESPACHOS DO SR. SECRETÁRIO GERAL

Na Diretoria de Limpeza Pública e Particular:

Francisco Alves de Azevedo e outros (processo n. 1.341-38). Indeferido, tendo em vista a informação.

Companhia Fornecedora de Materiais (processo n. 54.143-34). — Compareça na Diretoria de Obras Públicas.

Joaquim Martins de Macedo (processo n. 46.818-37). — Compareça na Diretoria de Fiscalização de Obras e Instalações.

Assunta Grimaldi Seabra (processo n. 46.558-37). — Aguarde oportunidade.

Frederico Schiekman (processo n. 61.016-37). — Mantenho o despacho da Diretoria.

José Augusto Alves (processo n. 60.926-37). — Deferido, tendo em vista a informação.

Na Comissão Especial de Compras:

Ernesto Labarte (processo n. 546-38). — Deferido, tendo em vista a informação.

Diretoria de Obras Públicas

Expediente do dia 7 de março de 1938

BOLETIM N. 50

ATOS DO SR. DIRETOR

Apresentação de operários licenciados:

1 — Comunica que, nesta data, voltam ao exercício de seus cargos, por terem se apresentado na Secção Pessoal, por término das licenças em cujo gozo se achavam, os seguintes operários:

Edgard Rangel, trabalhador de 5DV; Adriano Pereira, trabalhador de 1DV; Arnaldo Francisco, pintor de 4.ª classe de 1DT e João Ferreira da Silva, trabalhador de 2DV.

Funcionário em gozo de férias:

2 — Comunica que se acha em gozo de férias, desde o dia 7 do corrente mês, o engenheiro chefe de DG, Fernando Nascimento Silva (n.º 21 de 7 de março corrente, de DG).

Designação de comissão:

3 — Designa os engenheiros, Feliciano Pena Chaves, Nelson Rubens Monte e Jerônimo de Barros Cavalcanti para procederem com urgência a um exame detalhado no Morro de S. Carlos, na zona limitada pelas ruas S. Carlos, S. Roberto e Laurindo Rabelo, tendo em vista o aparecimento de novas fendas e abatimento do terreno.

Penalidade:

4 — Suspende por dois dias, por incorreção de procedimento, com perda total dos vencimentos, tendo em vista o que consta do processo n. 4.407-38, o trabalhador de 1DV, Francisco dos Santos Soares.

DESPACHOS DO SR. DIRETOR

Comp. Progresso Industrial do Brasil. (proc. 53.488-37). — Deferido.

Augusto Evangelista Pereira (proc. 2.860-38). — Indeferido, tendo em vista a informação.

Cledon Pessoa Chaves (proc. 3.669-38) e Maria Amélia de Souza Rangel. (proc. 3.343-38). — Deferido.

Segunda Sub-Diretoria

Viação e Saneamento

DESPACHOS DO SR. SUB-DIRETOR

Antônio Rodrigues Bragança (proc. 3.913-38) e Geraldo Leal (proc. 3931-38). — Deferido.

Bulhões Pedreira & Comp. Ltda. (petição s/n). — Compareça para esclarecimentos.

QUINTA DIVISÃO (5ª D. V.)

DESPACHOS DO SR. ENGENHEIRO-CHEFE

Fernando Frizoltt (pet. n. 36) e Augusto Gomes de Oliveira (pet. n. 53). — Concedo licença para construírem os passeios de concreto 1:3:5, com capa de argamassa de cimento e areia traço 1:3, declividade de 2%, sem degrãos, canalizando as águas por baixo dos mesmos.

OITAVA DIVISÃO (8ª D. V.)

DESPACHOS DO SR. ENGENHEIRO-CHEFE

José Antônio de Oliveira, rua Pinto Teles n. 121 (proc. 80/38, de 8-DV). — P. alvará, pagos os emolumentos na importância de 66\$000.

Auto de Constatação de infração n. 17, de 8-DV, lavrado contra o Sr. Francisco Vieira por ter o mesmo capeado uma vala no terreno de sua propriedade á rua Maria José, junto e antes do número 463.

DIVISÃO DE ASFALTO (D. A.)

EXIGÊNCIA DO SR. ENGENHEIRO-CHEFE

José Valdemiro do Nascimento e João Ruas. — Compareçam á inspeção de saúde.

Terceira Sub-Diretoria

Edificações, Arquitetura, Estrutura, Geologia e Ensaios de Materiais

DESPACHO DO SR. SUB-DIRETOR

Companhia Construtora Nacional (processo n. 3.495-38). — Certifique-se de acôrdo com o que constar da documentação oficial.

Quarta Sub-Diretoria

Topografia, Desenho Topográfico, Cadastro Imobiliário e Urbanismo

DESPACHOS DO SR. SUB-DIRETOR

Silvio Aldigheiros. — Deferido, pagando os emolumentos da lei. Carlos Oberg — Processo n. 198-37. — Deferido pagando os emolumentos da lei.

Manuel Coelho Vaz da Costa — Processo n. 53.559-37. — Deferido pagando os emolumentos da lei.

Mário Fernandes Lopes — Processo n. 43.711-37. — Aprovado. José Luiz Cristóvão — Requerimento n. 67-38. — Deferido pagando os emolumentos da lei.

Antônio de Oliveira Tarré — Processo n. 4.124-38. — Deferido pagando os emolumentos da lei.

Comp. Progresso Indústria do Brasil — Processo n. 1.971-38. — Deferido pagando os emolumentos da lei.

Pedro Pereira Leite — Processo n. 97-38. — Deferido pagando os emolumentos da lei.

Alberto Teixeira de Araújo — Processo n. 692-38. — Deferido pagando os emolumentos da lei.

Comp. Predial — Processo n. 495-38. — Deferido pagando os emolumentos da lei.

Regina dos Santos Lima Bittencourt — Processo n. 63.320-38. — Deferido pagando os emolumentos da lei.

Júlia Campos de Oliveira Ramos — Processo n. 48.122-37. — Deferido pagando os emolumentos da lei.

DIVISÃO DE URBANISMO (4 D U)

DESPACHOS DO SR. ENGENHEIRO CHEFE

Zeferino José da Costa, rua Chile, 315. Processo n. 45.811-36. — Junte procuração habil.

Francisco de Assis Rosa e Silva Junior, rua Senador Furtado, 114/116. Processo n. 60.308-37. — Junte planta figurando a entrada da vila em tracejado.

Diretoria de Fiscalização de Obras e Instalações

Expediente do dia 7 de março de 1938

BOLETIM N. 40

1) Apresentação de funcionário:

Declarando que se apresentaram a esta Diretoria:

- a) Em 5-3-38, o engenheiro chefe Joaquim Prata Sobrinho;
- b) Em 5-3-38 o medidor de 2ª classe José da Costa Barbosa.

2) Designação:

Designando:

- a) Para chefiar a 28-DF o engenheiro chefe Joaquim Prata Sobrinho.
- b) Para fazer os serviços topográficos necessários à Comissão Especial de Vistoria designada pelo boletim n. 36, o auxiliar de engenheiro Julio Cesar Faria Cardoni.
- c) Para ter exercício na 2DSG o medidor de 2ª classe José da Costa.

3) Transferência:

Transferindo da 1DSG para SPA o auxiliar de Fiscalização Otto Meireles (DLPP).

4) Comparecimento de funcionário ao Tribunal de Juri:

De acordo com a solicitação constante do officio s/n. de 23-2-38, do Tribunal do Juri, deverá comparecer nesse Tribunal, no dia 16 do corrente mês, às 12 horas, o trabalhador Gustavo Soares Ribeiro, afim de prestar seu depoimento

5) Transcrição de officio:

Transcrevendo para os devidos fins o officio n. OG-136, de 24 de fevereiro de 1938.

Sr. diretor de Fiscalização de Obras e Instalações:
Tendo em vista a circular n. 10, de 8 do corrente, do Sr. Prefeito, solicito vossas providências afim de que nem uma fatura seja encaminhada à Comissão Especial de Compras sem que da mesma conste a autorização de pagamento do senhor Secretário Geral.

Saudações — H. Succi, chefe de gabinete.

Gabinete do diretor de Fiscalização de Obras e Instalações em 7 de março de 1938. — Lydia Rangeli, 4ª oficial.

DESPACHOS DO SR. DIRETOR

Processos:

N. 46.892-38 — Jaci Rosa. — Deferido, nos termos da informação da EG.

N. 45.653-38 — Albino Romeiro. — Compareça.

N. 47.335-37 — Joaquim Antunes. — Deferido.

N. 47.322-38 — Otto Haase. — Compareça.

N. 47.036-38 — Companhia Fiação Tecidos Confiança. — Seie devidamente os documentos.

Secção de Expediente Geral

Processos:

N. 41.621-937 — Manuel António Ramalho Ortigão, rua das das Larangeiras n. 146. — Cumpra, com urgência, a exigência de 8-2-38, apresentando o título de propriedade.

N. 47.154-938 — Radio Clube do Brasil. — Compareça.

N. 46.508-938 — Companhia Telefônica Brasileira. — Compareça, para esclarecer o pedido.

N. 46.508-938 — Companhia Telefônica Brasileira. — Compareça, para esclarecer o pedido.

N. 46.745-938 — Luiz Fossati. — Junte a carteira profissional.

N. 46.746-938 — Augusto Rendu. — Junte a carteira profissional.

N. 46.783-938 — Carlo Afonso Otino. — Compareça.

N. 44.922-938 — Lima, Borsani & Companhia Oliveira. — O registro de profissionais é feito individualmente. Desse modo, devem os senhores Carlos Bossani e Ernani de Araujo Lima, requerer inscrição nos termos do § 5º, e suas alíneas, do artigo 694, do decreto n. 6.000.

N. 44.136-938 — Elevadores Alfa Ltda. — Requeiram os senhores Agostinho Goulart du Vale e Elba Tavares a sua inclusão no registro de profissionais, na forma do art. 694, do decreto n. 6.000.

Primeira Sub-Diretoria

(1-DSG, 1-DEU, 1-DIM, 1-SG e de 11 a 18 DF)

DESPACHOS DO SR. SUB-DIRETOR

N. 40.369-38 — Leonídio Gomes, avenida Henrique Valadares n. 146. — Cancele-se o auto.

N. 2.398-37 — Pires Nobre & Irmão, rua Conde de Bomfim n. 804. — Mantenho o despacho da 1 DEU.

N. 25.663-37 — Manuel Lourenço Marques, rua Regente Feijó ns. 128-30. — Indeferido. Não ha recurso para laudo de vistoria.

PRIMEIRA DIVISÃO DE SERVIÇOS GERAIS (1 DSG)

DESPACHOS DO SR. ENGENHEIRO CHEFE

N. 46.525-38 — Dulce Braga Paobiello. — Cote devidamente a planta de situação e junte título de propriedade.

N. 24.170-36 — João Lopes Figueiredo. — Compareça para esclarecimentos.

N. 47.187-38 — Alexandre Barbosa Lima Sabrinho. — Compareça para esclarecimentos.

1 DEU — DIVISÃO DE ESTÉTICA URBANA

Construções:

41.426-37 — Sabato Ranauro — Distrito de Andaraí.

45.949-38 — Armando Martins — Distrito de Tijuca.

49.052-37 — Alvaro Avila Leal — Distrito de Glória.

42.319-38 — Maria Ferreira Davis — Distrito de Santa Te-reza.

Aprovados.

Modificações:

66.947-37 — Haydée Miranda de Araujo — Distrito de Lagoa.

46.309-38 — Diva Roxo Migliora — Distrito de Lagoa.

Aprovados.

Acréscimos:

66.656-37 — Ester Kastrup Irvine — Distrito de Copacabana.

46.118-38 — Gabrielle Martinette — Distrito de Gávea.

Aprovados.

Letreiros:

471-38 — Avelino António Suánes — Distrito de S. José.

481-38 — Artur C. Melo — Distrito de S. Domingos.

466-38 — Dario Almeida & Comp. — Distrito de Santa Rita.

456-38 — José Emílio de Castro Rocha — Distrito de Sacramento.

Deferidos, pagos os impostos devidos.

Vitrines:

46.552-38 — Alexandre Ferreira — Distrito de Copacabana. — Deferido, pagos os impostos devidos.

Mostruários:

302-38 — Henry Hessay — Distrito de Copacabana. — Deferido, pagos os impostos devidos.

Exigências a satisfazer:

- 480-38 — S. A. Viagens Internacionais — Distrito de S. José. — Compareça para esclarecimentos.
 472-38 — Jorge Faria — Distrito de Copacabana. — Apresente desenho de acôrdo com o existente.
 485-38 — J. P. Chaves — Distrito de Sacramento. — Compareça para esclarecimentos sobre o lampeão a ser colocado.
 484-38 — José Abi Hessab — Distrito de Copacabana. — Compareça.

Outros despachos:

- 488-38 — J. C. de Araujo Junior — Distrito de Copacabana. Indeferido, tendo em vista o art. 241, letra "a" do decreto 6.000.
 477-38 — Máximo Zitrim — Distrito de Sacramento. — Indeferido, por ser contrário à lei.
 486-38 — Abril de Araujo Alves — Distrito de Copacabana. — Indeferido, tendo em vista o art. 241, letra "a" do decreto 6.000.

DIVISÃO DE INSTALAÇÕES MECANICAS (1-DIM)

DESPACHOS DO SR. ENGENHEIRO CHEFE

Deferido, pagos os emolumentos de "Continuação":

Instalações:

- N. 1.737 — Anglo Mexican Petroleum Company Ltd., 426\$800.
 N. 1.738 — Anglo Mexican Petroleum Company Ltd., 58\$300.
 N. 1.677 — Manuel Fontes (exercício de 1936), gratis.
 N. 1.677 — Manuel Fontes (exercício de 1937), gratis.
 N. 283 — Companhia Brunswick do Brasil, 88\$000.
 N. 3.703 — Companhia Geral Imobiliária, 572\$000.
 N. 4.575 — Elísio Lugarinho, 145\$200.
 N. 249 — J. Domingues Preza & Irmão, 121\$000.
 N. 8.044 — João Gomes Ribeiro, 171\$600.
 N. 359 — M. Cerqueira. — 99\$000.
 N. 8.182 — Daudt Oliveira & Comp., 830\$000.
 N. 819 — Veiga Freitas & Comp., 105\$600.
 N. 4.762 — Banco da Província do Rio Grande do Sul, 88\$000.
 N. 678 — Cardinale & Comp., 257\$400.
 N. 679 — Pereira Cortez & Comp., 44\$000.
 N. 3.667 — Concórdia Sociedade Imobiliária Ltda., 88\$000.
 N. 529 — C. F. Teixeira & D. A. Teixeira, 165\$000.
 N. 7.281 — João de Sousa Júnior, gratis.

Deferido, pagos os emolumentos de "Assentamento":

Petições:

- N. 531 — Lourenço & Calçada, 44\$000.
 N. 394 — Companhia de Propaganda Administração e Comércio, 44\$000.

Exigências a satisfazer:

- N. 540 — Mosteiro de São Bento do Rio de Janeiro. — Fica concedido o prazo previsto no § 635 do artigo 679 do decreto número 6.000.
 N. 537 — Instaladora de Frio Ltd. — Prove transferência de firma.
 N. 8.831 — Soluta Tita da Costa Tavares. — Colete toda a instalação.
 N. 8.833 — Soluta Tita da Costa Tavares. — Coleta toda a instalação.
 N. 358 — Avelino Domingos Gomez. — Compareça para esclarecimentos.
 N. 371 — The Sydney Ross C°. — Declare a potência do motor de n. 3.470.666.

Paguem as taxas:

Petições:

- N. 530 — Júlio de Moura Monteiro, 11\$000.
 N. 530 — Júlio de Moura Monteiro, 11\$000.
 N. 530 — Júlio de Moura Monteiro, 11\$000.
 N. 525 — Júlio Kanitz, 11\$000.

11 D. F.

DESPACHOS DO SR. ENGENHEIRO CHEFE:

Passe-se alvará, pagos os emolumentos na importância de:

- N. 45.980-38 — Aivaró Ministério, rua dos Ourives n. 165, 7º andar, sala 712, 5ª Circunscrição de Sacramento — Divisão de madeira, 65\$500.
 N. 42.151-37 — Antônio Joaquim de Oliveira Cunha, rua Pedro I n. 47, 6ª Circunscrição de Ajuda — Prorrogação e modificação de fachada, 22\$200.

N. 46.172-38 — Francisco de Azevedo Marinho, Avenida Rio Branco n. 128, 6ª Circunscrição de Ajuda — Divisão de madeira, 203\$500.

N. 47.481-38 — J. P. Chaves, rua Luiz de Camões n. 10, 5ª Circunscrição de Sacramento — Legalização de girão, 297\$000.

N. 43.992-38 — Olímpio Taveira & Comp., rua Sete de Setembro ns. 147/149, 5ª Circunscrição de Sacramento — Modificação de fachada, 110\$000.

N. 46.089-38 — Sociedade Sul Riograndense, Avenida Rio Branco n. 183, 5ª Circunscrição de Sacramento — Concertos e rev. de fachada, 85\$800.

Concedo a licença; não há emolumentos:

N. 95-38 — Jacinto de Castro, rua Uruguaiana n. 111, 5ª Circunscrição de Sacramento — Pinturas de acôrdo com o artigo 73, do decreto n. 6.000.

Ficam aceitas as obras:

N. 64.376-37 — Domingos Gonçalves Neto, rua dos Inválidos n. 13, 7ª Circunscrição de Santo Antônio — Ficam aceitas as obras de construção de marquize em prédio de dois pavimentos, comercial e residencial.

N. 66.906-37 — Alonso & Silva, rua Gonçalves Ledo n. 5, 5ª Circunscrição de Sacramento — Ficam aceitas as obras de reforma, alteração de vãos e colocação de portas de aço em prédio mixto (comercial e residencial), de tres pavimentos.

Deferido:

N. 49.950-37 — Maria da Conceição Vasconcelos, rua da Conceição n. 12, 5ª Circunscrição de Sacramento — Abertura de comunicação. Deferido.

Exigências a satisfazer:

N. 45.935-38 — Antônio de Almeida Castanheira, Avenida Rio Branco n. 128 B, sala 205 — Divisão de madeira. — Ressalve as emendas do projeto.

12 D. F.

Passe-se alvará depois de pagos os emolumentos e ouvido a D. E. U.:

N. 42.668-37 — Laboratório Oforeno S. A., rua do Livramento n. 191, 77\$000.

N. 45.021-38 — Luiz Henrique Pareto, rua do Rosário n. 70, 114\$800.

N. 64.767-37 — Espólio de Francisco Antunes de Oliveira Guimarães, rua do Ouvidor ns. 79 e 79 A, 178\$600.

N. 080-38 — Mateos Moreira Barros, rua Júlio do Carmo n. 81, 77\$000.

Pode habitar:

N. 46.487-37 — Laura Pinto da Conceição, rua Senador Pompeu ns. 152 e 152 A, apartamentos 1 a 8. — Reforma e modificação de fachada em prédio residencial de tres pavimentos.

14 D. F.

DESPACHOS DO SR. ENGENHEIRO CHEFE

Passem-se os alvarás, uma vez pagos os emolumentos na importância de:

Ivette Vieira Brandão, rua Otávio Correia n. 21, Lagoa — Processo n. 46.163-38, 134\$800.

Natália de Almeida Crosato, rua Ramon Franco n. 75, apartamentos 101, 102, 201, 202, 301 e 302, Lagoa — Processo n. 62.563-37, 1:115\$700.

Jerônimo Coelho, rua Visconde Silva ns. 175 e 177, Gávea — Processo n. 4.629-38, 154\$000.

Valdemiro de Andrade, rua Barão de Oliveira Castro n. 61, Gávea — Processo n. 47.200-37, 225\$500.

Ida Vizeu Carvalho de Mendonça, avenida João Luiz Alves n. 226, Lagoa — Processo n. 335-37, 167\$800.

Laboratório Orlando Rangel, rua Marquês de São Vicente n. 104, Gávea — Processo n. 5.397-37, 2:263\$400.

Carmela Borelli Canázio, rua Yatch Club n. 36, apartamentos 1 a 20, Lagoa — Processo n. 41.045-35, 516\$900.

Antônio de Sousa Melo Júnior, rua "G" n. 114, Gávea — Processo n. 41.036-38, 104\$600.

Barbata Gomes de Oliveira Pinho, avenida Epitácio Pessoa n. 2.710, Gávea — Processo n. 44.395-37, 77\$000.

José Coutinho Maia, rua Lopes Quintas n. 38, casa IV, Gávea — Processo n. 45.539-37, 83\$600.

Ernani Correia, rua Paulo Barreto ns. 43 e 43 A, Lagoa — Processo n. 66.770-37, 126\$500.

Vladimir Alves de Sousa, rua Sambaíba n. 110, Gávea — Processo n. 15.989-37, 221\$100.

15 DF

DESPACHOS DA SRA. ENGENHEIRA CHEFE

Levante-se a perempção:

Proc. 65.243/37 — Tupi Brack, rua Pompeu Loureiro n. 64.

Ficam aceitas as obras:

Proc. 63.663/37 — Sarmento, Kurt & Comp. Ltd., rua Bolivar n. 35 B — Obras de legalização de girau, em loja comercial no pavimento térreo de prédio residencial de nove pavimentos.

Proc. 40.181/37 — Companhia Ferro Carril do Jardim Botânico, rua Copacabana ns. 575/577 — Construção de muro divisório.

Exigências a satisfazer:

Proc. 46.096/38 — Felipe de Sousa Matos, rua Sá Ferreira número 195. — Satisfaça as exigências.

Proc. 67.486/37 — Manuel Ferraz de Sousa, rua Porto Carrero n. 19. — Satisfaça o art. 498 do decreto n. 6.000.

Proc. 45.443/38 — Henrique do Brito Belford Roxo, rua Gustavo Sampaio esquina da rua Aurelino Leal. — Facilite o exame interno do prédio.

Proc. 22.065/35 — Otávio de Sousa Leão e outra, Avenida Atlântica n. 226a, aps. 1 a 21. — Satisfaça as exigências do Sr. engenheiro ajudante.

Processo 49.804/37 — Clementino Carvalho Lisboa, rua Almirante Sadock de Sá ns. 5 e 11. — Apresente o cálculo da estrutura.

Proc. 3.808/38 — José Gonçalves Portela, rua Saint Roman número 127. — Compareça para esclarecimentos.

Auto de constatação de infração:

N. 28, contra a Companhia Geral Imobiliária, à Avenida Rainha Elisabeth n. 277, por infração do art. 500 do decreto n. 6.000, multa de 200\$000.

17 D. F.

DESPACHOS DO SR. ENGENHEIRO CHEFE

Passe-se alvará, pagos os emolumentos nas importâncias de:

N. 26.611-37 — Antônio Nader — Esira da Tijuca sem número. 19ª Tijuca. Legalização de reconstrução de prédio comercial de dois pavimentos — 292\$300.

N. 64.695-37 — Joaquim Nunes Júnior — Rua Itacurussá n. 115. 19ª Tijuca. Prorrogação — 76\$500.

N. 557-37 — Ricardo José Antunes — Rua Conde de Bonfim ns. 816, 816 A e 816 B. 19ª Tijuca. Prorrogação — 236\$700.

N. 40.942-38 — Adélio Amaro Veríssimo — Estrada da Gávea Pequena n. 4. 19ª Tijuca. Construção de muro de frente — 551\$100.

N. 33.874-37 — Companhia Cervejaria Princesa — Rua Zamenhoff n. 64. 16ª Rio Comprido. Prorrogação — 242\$000.

N. 43.640-38 — Elmira de Souza Martins — Rua Conde de Bonfim n. 774. 19ª Tijuca. Acréscimo de muro divisório — réis 74\$500.

N. 608-37 — Jaime Leite Silva — Rua Andrade Neves n. 122. 19ª Tijuca. Prorrogação. Passe-se alvará gratuito, de acordo com o art. 108 do decreto n. 6.000.

N. 2.712-38 — Julieta Costa da Silva Porto. — Avenida Paulo de Frontin n. 757. 16ª Rio Comprido. Prorrogação. Passe-se alvará gratuito, de acordo com o art. 108 do decreto n. 6.000.

N. 64.017-37 — Instituto de Previdência — Estrada Velha da Tijuca n. 82. 19ª Tijuca. Prorrogação. Passe-se alvará gratuito, de acordo com o decreto n. 24.563, de 3 de julho de 1934.

N. 61.195-37 — Erílio Martins de Sá — Rua Conde de Bonfim n. 477, casas I a VIII. 19ª Tijuca. Construção — 1:626\$400.

N. 41.701-38 — Miguel Plubins Quadrat — Rua Pucuruí n. 23. 19ª Tijuca. Rampamento de meio-fio — 11\$000.

Ficam aceitas as obras:

N. 63.231/37 — Antônio Ribeiro da Fonseca, rua Aristides Lobo n. 181, 16ª Rio Comprido. — Reforma em prédio residencial de um pavimento.

N. 67.169/37 — Luiz Libman, rua Haddock Lobo n. 102, 16ª Rio Comprido. — Colocação de portas de vidro em prédio mixto de dois pavimentos.

Aceito o concreto:

N. 705/37 — João Afonso Henrique, rua Campos da Paz n. 89, 16ª Rio Comprido. — Construção de prédio residencial de dois pavimentos.

N. 60.195/37 — José Elísio do Couto, rua Haddock Lobo n. 180, 16ª Rio Comprido. — Construção de prédio residencial de três pavimentos e seis apartamentos.

N. 732/37 — João da Silva Dias, rua Haddock Lobo n. 304, casas XXXI e XXXa, 16ª Rio Comprido. — Construção de prédio residencial em vila, com dois pavimentos e dois apartamentos.

Deferido:

N. 42.324/38 — Antônio Joaquim Ramos, rua Japeri n. 74, 16ª Rio Comprido. — Construção. Deferido. Compareça para assinar o projeto.

Exigências a satisfazer:

N. 55.272/37 — João Luiz Martins, rua Almirante Cockrane número 228, 19ª Tijuca. — Reconstrução. Satisfaça o § 1º do art. 132 e art. 138 do decreto n. 6.000.

N. 44.339/38 — Manuel Magalhães, rua Haddock Lobo n. 204, sobrado, 16ª Rio Comprido. — Pinturas. Requeira licença para reforma dentro de três dias, sob pena de multa.

N. 41.615/36 — Companhia Light and Power, rua Frei Caneca n. 363, Rio Comprido. — Construção de bases para torres de transmissão. Requeira a aceitação das obras.

N. 42.508/38 — José Pinto Mendes, rua Itapirú n. 37, 16ª Rio Comprido. — Demolição. Faça o acabamento da parede da fachada, transformando-a em muro.

N. 42.524/38 — Amélio Ghiggio, rua Santa Alexandrina n. 102, apartamentos 101 e 201, 16ª Rio Comprido. — Modificações. Satisfaça a exigência do Sr. engenheiro ajudante.

N. 705/37 — João Afonso Henrique, rua Campos da Paz n. 89, 16ª Rio Comprido. — Construção. Apresente projeto das modificações executadas.

N. 50.332/37 — Nagib Elias Al-Abras, rua Maria Amália n. 123, 19ª Tijuca. — Construção. Apresente novo construtor dentro de três dias.

Deferido:

N. 60.332/37 — Nagib Elias Al-Abras, rua Maria Amália n. 123, 19ª Tijuca. — Construção.

Segunda Sub-Diretoria

(2-DGS, 2-DEI, 2-LIM, 2-SG e de 21 a 28-DF)

DESPACHOS DO SR. SUB-DIRETOR

N. 47.039-37 — Ari Ferreira da Cunha. — Deferido, aguarde a chamada.

N. 45.126-38 — Manuel Lopes da Costa. — Concedo as férias.

N. 65.140-37 — Antônio José da Silva. — Mantenho o despacho da Divisão.

N. 46.297-38 — Enio de Miranda Costa. — Mantenho o auto.

N. 63.655-37 — Hans Johans Boman. — Mantenho o despacho. O prédio de madeira existente não poderá sofrer alterações.

N. 42.087-38 — Frederico Pimentel. — Cancele-se o auto à vista da informação e das providências tomadas pela Divisão.

N. 66.539-37 — Antônio Albuquerque. — Mantenho o despacho da Divisão.

N. 52.250-36 — Associação de Igreja Metodista. — Mantenho o auto à vista da informação.

N. 40.337-38 — Manuel Clemente. — Mantenho o despacho.

N. 46.116-38 — Benigno Lopes Fernandes. — Indeferido. Cumpra o laudo de vistoria.

N. 45.243-38 — Juan de Santiago Alonso. — Indeferido. No lote em questão só poderá ser construído mais um prédio nos casos do art. 168 do decreto n. 6.000.

N. 20.018-37 — Silva Araujo Russell. — Deferido, de acordo com a informação.

N. 43.027-37 — Mabel Hime Masset. — Levante-se a perempção.

2-DEV

CONSTRUÇÕES

Processos:

N. 49.722-37 — Elias Feres Sad, rua João Pinheiro ns. 101 e 102. — Componha nele o corpo central do edifício do prédio da vila.

N. 43.742-38 — Maria de Jesus Neto, rua Maria do Carmo número 151. — Aprovado.

N. 63.785-37 — José Maria Domingues, rua Humboldt n. 11. — Aprovo a fachada, por ordem superior.

N. 62.574-37 — Humberto Gentil de Araujo, rua Marechal Foch n. 78. — Aprovado.

N. 47.595-37 — Domingos Correia, rua Fernando Esquerdo número 320. — Aprovado.

N. 40.763-38 — José de Carvalho, rua Irapuá n. 241. — Aprovado.

N. 44.638-38 — Henrique de Sousa Vale, rua Calcó n. 157. — Apresente fachada melhor e faça assignar, por construtor.

N. 40.811-38 — Arlindo Borges de Freitas, Estrada da Água Grande n. 158. — Tanto o decreto n. 4.921, como o decreto número 6.000, em seu art. 346, § 6º, não isentaram a assinatura do construtor para o projeto de construções proletárias de tipo oficial. Cumpra o que dispõe o art. 346, § 6º, do decreto n. 6.000, fazendo assinar o projeto por construtor.

DIVISÃO PROLETÁRIA

- N. 42.795-38 — Políbio Sertoli de Caldas, rua Sete de Março n. 124. — Concedo a licença.
 N. 64.818-37 — David Bittencourt, rua Cláudio da Costa n. 28. — Concedo a licença.
 N. 45.363-38 — José Sóstenes Lubambo, rua Dr. Nunes n. 186. — Concedida a licença.
 N. 45.796-38 — Luís Alves Freire, rua Aparibá n. 103. — Concedida a licença.
 N. 44.474-38 — Andréa Guimarães, rua Xof n. 177. — Concedida a licença.
 N. 44.184-38 — Alfredo Rocha, rua Quatro n. 163. — Concedida a licença.
 N. 4.898-38 — Giorg Clotzsch, rua Couto n. 319. — Concedida a licença.
 N. 43.068-38 — José de Magalhães Pacheco, rua Hugo Rezerra n. 52. — Aprovado.
 N. 45.702-38 — José dos Santos, rua I n. 60. — Concedida a licença.

DIVISÃO DE INSTALAÇÕES MECÂNICAS (2-DIM)

DESPACHOS DO SR. ENGENHEIRO-CHEFE

Deferido, pagos os emolumentos:

- N. 5.432 — Maria Zuccaro de Macedo — 55\$000.

Pague a taxa:

- N. 5.424 — José Joaquim Pereira — 11\$000.
 N. 5.476 — Daniel Barbosa dos Santos — 110\$000.
 N. 5.471 — Antônio Soares de Paula — 16\$500.
 N. 5.474 — Romualdo Pestana de Gouveia — 110\$000.

21 D. F.

DESPACHOS DO SR. ENGENHEIRO-CHEFE

Habitação:

- N. 479, de 1937 — Joaquim Elídio da Silveira, rua Canindé número 73. — Pode habitar, prédio residencial de dois pavimentos.

23 D. F.

DESPACHOS DO SR. ENGENHEIRO-CHEFE

Passe-se o alvará depois de pagos os emolumentos de importância de:

- N. 231, de 1937 — S. A. Cortume Carioca, rua Patagônia n. 54 — 1:206\$300.
 N. 43.894, de 1938 — Jandira Machado Letieri, rua João Romariz ns. 5 e 7 — 139\$700.
 N. 64.423, de 1937 — Arminda Moraes e outra, rua 21 ns. 108-110 — 149\$600.
 N. 63.417, de 1937 — Raimundo Rigoberto Trinta, rua Francisco Fries n. 25 — 90\$200.

Despachos definitivos:

Habite-se:

- N. 360, de 1937 — Companhia Imobiliária Cosmos, rua 22 n. 74, Vila Guanabara, 25ª Circunscrição, Penha — Construção de prédio residencial de um pavimento.
 N. 60.716, de 1937 — Maria Antônia Ferreira, avenida Paris n. 18, 25ª Circunscrição, Penha — Construção de prédio residencial de um pavimento.

24 D. F.

DESPACHOS DO SR. ENGENHEIRO-CHEFE

Passe-se alvará, uma vez pagos os emolumentos na importância de:

- N. 61.127, de 1937 — Antônio Duarte, Irajá, rua Carneiro da Rocha n. 39 — Construção — 116\$600.

Passe-se alvará, aprovada a fachada pela D. E. U. e pagos os emolumentos na importância de:

- N. 63.656, de 1937 — Antônio Ferreira Bispo, Irajá, rua Comandante Abreu n. 53 — Acréscimo em prédio residencial — 229\$900.

27 D. F.

DESPACHOS DO SR. ENGENHEIRO-CHEFE

Passe-se alvará:

- N. 62.052, de 1937 — Guilherme de Araujo, rua Major Curado ns. 101 e 103, Pavuna — 411\$700.
 N. 45.690, de 1937 — Valdemiro Passos, rua Lino da Fonseca sem número, Jacarépaguá — Gratia

- N. 44.638, de 1938 — Hermínia de Sousa Vale, Jacarépaguá, rua Caicó n. 157. — 30\$000.

- N. 41.648, de 1938 — João Augusto Alves da Silva, rua Retiro dos Artistas n. 22 — 77\$000.

Concedo a licença:

- N. 28, de 1938 — João Viana, estrada Automovel Club n. 3.082, Pavuna.

- N. 27, de 1938 — Orfanato Batista, rua Ana Silva n. 124, Jacarépaguá.

- N. 26, de 1938 — Joaquim de Oliveira Reis, estrada do Nazaré n. 692.

Pode habitar:

- N. 46.339, de 1937 — Guilherme Antunes Fernandes, rua Anamá n. 58, Pavuna.

Aceito o concreto:

- N. 61.904, de 1937 — José Ribeiro, rua Irapuá n. 240, Pavuna.

- N. 63.018, de 1937 — Abílio Pinto da Silva, rua Panamá n. 47, Anchieta.

- N. 25, de 1937 — Carlos José de Oliveira, rua Calmon Cabral n. 50, Pavuna.

Aceito as obras:

- N. 10.395, de 1935 — Olímpio Inácio, rua Trinta e Um n. 140, Anchieta.

- N. 15.742, de 1936 — José Cardoso Rabelo, rua Padre Telêmaco n. 282, Jacarépaguá.

- N. 15.743, de 1936 — Serafim Pereira Cardoso, rua Padre Telêmaco n. 286, Jacarépaguá.

- N. 548, de 1937 — Marcondes de Castro Barbosa, rua Jerônimo Pinto ns. 32 e 34, Jacarépaguá.

- N. 62.271, de 1937 — Nassib Kalil Beaklini, rua São Geraldo junto e depois do n. 21, Jacarépaguá.

Exigências:

- N. 27.201, de 1936 — Joaquina Atanázia da Costa Cruz, estrada Coronel Vieira n. 337. — Não pode habitar; prove o alinhamento.

- N. 5.397, de 1936 — José Correia Siqueira, rua Trinta e Quatro n. 87, Pavuna. — Não pode habitar; prove o alinhamento.

- N. 64.817, de 1937 — José Lopes Portela e outros, rua Beberibe n. 32, Anchieta. — Não pode habitar; termine as obras.

- N. 63.350, de 1937 — Casa dos Artistas, rua Retiro dos Artistas n. 7, Jacarépaguá. — Condição para esclarecimentos.

- N. 285, de 1937 — Valdemiro Pereira de Sousa, rua IV n. 371, Pavuna.

- N. 62.303, de 1937 — João Kaesser, rua Itapuca n. 35, Jacarépaguá. — Não pode habitar, demula o barracão dos fundos e prove o alinhamento.

Diretoria dos Serviços de Utilidade Pública

Expediente do dia 7 de março de 1938

DESPACHO DO DIRETOR

Despacho definitivo:

- Renascença Auto-Onibus Ltda. (proc. 935). — Deferido.
 Multas:

Ficam multadas as empresas de onibus abaixo mencionadas de acordo com o art. 43 do Regulamento baixado com o decreto número 3.926, de 23 de junho de 1932, visto não terem cumprido o edital n. 48, desta Diretoria, de 23-2-38 (falta de uniforme no pessoal do tráfego nos dias 27 e 28 de fevereiro p. findo e 1 de março corrente):

Dia 27

- Empresa "Viação Glória" — 270\$ (duzentos e setenta mil réis) — Art. 41 — nove motoristas;
 Empresa "Viação Brasil" — 60\$ (sessenta mil réis) — Art. 41 — dois motoristas;
 Empresa "Viação São Jorge" — 120\$ (cento e vinte mil réis) — Art. 41 — quatro motoristas;
 Empresa "Viação Santa Helena" — 360\$ (trezentos e sessenta mil réis) — Art. 41 — oito motoristas e quatro trocadores;
 Empresa "Viação Suburbana" — 90\$ (noventa mil réis) — Artigo 41 — dois motoristas e um trocador;
 Empresa "Viação Grajaú" — 60\$ (sessenta mil réis) — Art. 41 — um motorista e um trocador;

Dia 28

- Empresa "Viação Cruz de Malta" — 30\$ (trinta mil réis) — Art. 41 — um motorista;
 Empresa "Viação Glória" — 420\$ (quatrocentos e vinte mil réis) — Art. 41 — treze motoristas e um trocador;

- Empresa "Viação Brasil" — 60\$ (sessenta mil réis) — Art. 41 — dois motoristas;
- Empresa "Viação Popular" — 30\$ (trinta mil réis) — Art. 41 — um motorista;
- Empresa "Viação Penha" — 60\$ (sessenta mil réis) — Art. 41 — dois motoristas;
- Empresa "Viação Oriental" — 30\$ (trinta mil réis) — Art. 41 — um motorista;
- Empresa "Viação Suburbana" — 90\$ (noventa mil réis) — Artigo 41 — três motoristas.

Dia 28

- Empresa "Viação Santa Helena" — 120\$ (cento e vinte mil réis) — Art. 1 — quatro motoristas.

Dia 1

- Empresa "Viação Brasil" — 90\$ (noventa mil réis) — Art. 41 — três motoristas;
- Empresa "Viação Glória" — 150\$ (cento e cinquenta mil réis) — cinco motoristas;
- Empresa "Viação Santa Helena" — 120\$ (cento e vinte mil réis) — Art. 41 — quatro motoristas;
- Empresa "Viação São Jorge" — 240\$ (duzentos e dez mil réis) — Art. 41 — sete motoristas;
- Empresa "Viação Cruz de Malta" — 30\$ (trinta mil réis) — Art. 41 — um motorista;
- Empresa "Viação Suburbana" — 60\$ (sessenta mil réis) — Artigo 41 — dois motoristas;
- Empresa "Viação Santos Dumont" — 90\$ (noventa mil réis) — Art. 41 — três motoristas;
- Empresa "Viação Cruzeiro do Sul" — 30\$ (trinta mil réis) — Art. 41 — um motorista;
- Empresa "Viação Popular" — 100\$ (cem mil réis), por infração dos artigos 41 e 49 do Regulamento acima citado (A Empresa não havia retirado, até o dia 1 do corrente mês, do tráfego definitivamente o carro n. 40, conforme intimação desta Diretoria).

Intimação:

Fica novamente intimada a Empresa "Viação Popular" a, dentro de 24 horas, sob pena de nova multa, retirar do tráfego definitivamente o carro n. 40.

Fica intimada a Empresa "Viação Grajaú" a, dentro de 24 horas, retirar do tráfego definitivamente o carro n. 12, sob pena de multa.

Diretoria dos Serviços de Utilidade Pública, 7 de março de 1938. — *Marcello Penna da Veiga*, engenheiro fiscal do Serviço de Ônibus.

Diretoria de Limpeza Pública e Particular

Expediente do dia 7 de março de 1938

BOLETIM N. 51

1 — Licenças :

Expedindo os títulos de licença concedidas pelo Sr. Prefeito, seguintes serventúrios desta Diretoria : a) de 180 dias, nos termos do art. 20 do decreto n. 2.124, de 14-4-925, ao auxiliar de fiscalização n. 4.486, da 2 SE, Jorge Aguirre da Silva Santos, tendo início em 3 do corrente e terminando em 29 de agosto futuro; b) de 180 dias, nos termos do art. 20 do decreto n. 2.124, de 14 de maio de 1925, combinado com o de n. 3.384, de 24-2-930, ao motorista n. 4.512 da 4 ST, José Pinheiro dos Santos Júnior, tendo início em 3 do corrente e terminando em 29 de agosto futuro.

Expedindo também o título de licença concedida pelo senhor secretário geral de Viação, Trabalho e Obras Públicas, ao carroceiro n. 3.188 da 7 SE, Epifanio Nunes, por 90 dias, nos termos do item III do art. 8.º, combinado com o art. 45 do decreto número 2.124, de 14 de abril de 1925, tendo início em 8 de janeiro e terminando em 7 de abril do corrente ano. SP-UP.

2 — Dispensa de ponto :

Expedindo o título de dispensa de ponto concedida pelo senhor secretário geral de Viação, Trabalho e Obras Públicas, ao auxiliar de irrigação extranumerário n. 4.425 da 4 ST, Francisco José dos Santos, por 90 dias, com 2/3 dos vencimentos, nos termos do parágrafo único do art. 45 do decreto n. 2.124, de 14 de abril de 1925, tendo início em 12 de janeiro e terminando em 11 de abril do corrente ano. SP-UP.

3 — Comutação de penalidade :

Comutando para 8 dias de suspensão, a exoneração imposta ao trabalhador contratado n. 5.580 da 8 SE, Tertuliano Viana, constante do Boletim n. 48, de 2 do corrente. 8 SE-196-A.

4 — Exoneração :

Exonerando a pedido, o trabalhador contratado n. 5.285 da 7 SE — JOF-2.030-8.

5 — Comparecimento em Juízo :

Determinando o comparecimento do motorista n. 1.006 da 4 SE, Antônio Castelo Branco, ao Juízo da 5.ª Pretoria Criminal, às 12 horas do dia 9 do corrente. 2.531-8.

6 — Transferências :

Transferindo : a) da 26 SE para o 5 ST, o trabalhador de vazadouro de 2.ª classe extranumerário n. 3.082, Francisco Penin Moure; b), do 5 ST para a 26 SE, o trabalhador de vazadouro de 2.ª classe extranumerário n. 1.483, Francisco Cerzon Dominguez. 1.696-8.

DESPACHOS DO SR. DIRETOR

Antônio Francisco Ribeiro (27-SE-Prot. 368) — Josefina Gonçalves (7-SE Prot. 1.046) — Sebastião Martins Vieira (5-SE Prot. 6.931) — Augusto da Cruz Almeida (18-SE Prot. 2.120) — Lourival Costa (1-SA Prot. 2.191). — Certifiquem-se.

EXIGÊNCIAS DO SR. CHEFE DE SEÇÃO DO EXPEDIENTE

Pedro Domingos de Souza (4-ST Prot. 2.525). — Junte atestado provando que não pôde se locomover.

Diretoria de Trabalho, Matas e Jardins

Expediente do dia 7 de março de 1938

DESPACHO DO SR. DIRETOR

N. 362|38 — Ramiro Luiz Menezes (derrubada de mata). — Deferido, pagando o alvará.

DESPACHOS DO SR. CHEFE DA SECRETARIA

N. 1.057|38 — Gregório Alves da Luz (licença). — Compareça-

DESPACHO DO SR. ENGENHEIRO-CHEFE

N. 1.204|38 — Gustavo Masset Júnior (rampamento de meio-fio). — Apresente planta da situação.

DESPACHOS DO SR. CHEFE DO SERVIÇO DA LAVOURA

Ns. 736|38 — Antônio Bezerra de Melo; 765|38 — Darke de Azevedo Barros; 872|38 — José Martins Meira; 873|38 — João Batista; 913|38 — Francisco Thompson Flores; 961|38 — Manuel Duarte Ribeiro; 1.086|38 — Clara do Sagrado Coração de Jesus Marques (registro de lavrador). — Deferido.

Ns. 1.087|38 — Antônio Casemiro Marques, e 1.175|38 — Manuel Pinto (baixa de registro de lavrador). — Deferido.

Escala de férias do pessoal operário, no período de 14 a 30 de março de 1938

N. de ordem — Nomes — Categoria — Local

1. Antônio Duarte, encarregado de turma — Praça Sete de Março.
2. Antônio Ferreira, encarregado de turma — Botafogo.
3. Duarte Correia, encarregado de turma — Glória.
4. João Cardoso, encarregado de turma — Harmonia.
5. Vasco Duarte, cavouqueiro de 1ª classe — Osvaldo Cruz
6. Gonçalo Sandes, motorista — Quinta.
7. Manuel José da Fonseca, motorista — Quinta.
8. Álvaro Francisco da Silva, electricista de 1ª classe — Quinta.
9. Guiomar Maria da Conceição, guarda de pavilhão sanitário — Quinta.
10. Adácio Augusto Gomes, carpinteiro de 3ª classe — Quinta.
11. José Rodrigues, torneiro-mecânico de 1ª classe — Quinta.
12. José da Silva Pinto, auxiliar de calceteiro — 1ª Macadam.
13. Antônio César de Melo, pedreiro contratado — Quinta.
14. Olivier José Pereira, vigia de 1ª classe — Quinta.
15. João dos Santos, auxiliar de jardineiro — Turma Volante.
16. Silvano José de Carvalho, auxiliar de jardineiro — Mar. Hermes.
17. Artur de Castro, auxiliar de jardineiro — Saczn Pena.
18. José Ferreira Tavares, auxiliar de jardineiro — Méier.
19. Francisco Antônio Albergue, auxiliar de jardineiro — Largo Machado.
20. Augusto Rocha, auxiliar de jardineiro — Viveiro.
21. Nicolau Caetano, auxiliar de jardineiro — Viveiro.
22. Alberto Pernambuco, auxiliar de jardineiro — Viveiro.
23. Morrello Antônio, auxiliar de jardineiro — Praça Júlio Furtado.
24. Joaquim Alves, auxiliar de jardineiro — Serzedelo Correia.
25. Joaquim Guedes da Silva, auxiliar de jardineiro — Viveiro.
26. Domingos Antônio Soriano, praticante de arborização — Oficinas.
27. João Rogério, praticante de arborização — Mangue.
28. Antônio Correia (1º), praticante de jardineiro — Lapa.
29. Antônio Joaquim da Silva, praticante de jardineiro — Quinta.
30. Carlos Medronha de Vasconcelos, pratic. de jardineiro — Quinta.
31. Silvino Celestino do Nascimento, praticante de jardineiro — Turma de Pintores.
32. Carlos Bastos Lopes, praticante de jardineiro — Oficinas.
33. Francisco Ferreira, praticante de jardineiro — Praia Vermelha.
34. Darilho Dais de Oliveira, praticante de jardineiro — Gen. Osório.
35. Diamantino Rodrigues Pereira, praticante de jardineiro — Quinta.
36. Carmo de Morais, trabalhador contratado — Quinta.

- 37. Jaime Nogueira da Costa, trabalhador contratado — T. Volante.
- 38. Demétrio Ernesto dos Santos, trabalhador contratado — Praça Júlio Furtado.
- 39. Délio de Sousa, trabalhador contratado — Quinta.

Capital Federal, 7 de março de 1938 — João A. Siqueira Filho, engenheiro-chefe.

Relação dos contratos revalidados, até 31 de dezembro de 1938, consoante autorização firmada no of. n. 151, de 16 de fevereiro, próximo passado, desta repartição.

Revalidados por apostila de 26-2-1938

Número — Nome — Categoria — Vencimento mensal

1.	Jeová de Araujo Jorge, ajud. mecânico.....	450\$000
2.	Orlando Guimarães Montes, aux. de escritório.....	500\$000
3.	Domingos Ferreira Guimarães, bombeiro.....	450\$000
4.	Oscar Mendonça, esc. viv. pl.....	600\$000
5.	Ernestino-Teixeira de Oliveira, elect. enrol.....	450\$000
6.	Hermeto Barreto Lima, escriturário.....	500\$000
7.	Leonor Ihobre Belo, guarda pav. san.....	300\$000
8.	Francisco Correia de Araujo, ped. cascat.....	450\$000
9.	Adalberto Marinho de Melo, trabalhador.....	300\$000
10.	Adelmar Dias Torres, trabalhador.....	300\$000
11.	Afonso dos Santos, trabalhador.....	300\$000
12.	Agenor José Cardoso, trabalhador.....	300\$000
13.	Agenor Santos, trabalhador.....	300\$000
14.	Alberto Duarte, trabalhador.....	300\$000
15.	Alcides de Sousa, trabalhador.....	300\$000
16.	Alvaro Rodrigues da Costa, trabalhador.....	300\$000
17.	Alvaro Serzedelo, trabalhador.....	300\$000
18.	Amando Pinto Benevente, trabalhador.....	300\$000
19.	Antônio Antunes Serenado, trabalhador.....	300\$000
20.	Antônio Bernardo, trabalhador.....	300\$000
21.	Antônio Cipriano da Silva, trabalhador.....	300\$000
22.	Antônio Ferreira, trabalhador.....	300\$000
23.	Antônio Luiz Gonçalves, trabalhador.....	300\$000
24.	Antônio Marques, trabalhador.....	300\$000
25.	Antônio Mendonça Sobrinho, trabalhador.....	300\$000
26.	Antônio Monteiro, trabalhador.....	300\$000
27.	Antônio Rodrigues de Sousa Lima, trabalhador.....	300\$000
28.	Antônio dos Santos, trabalhador.....	300\$000
29.	Antônio Vieira Guimarães, trabalhador.....	300\$000
30.	Artur Izaquiel de Oliveira, trabalhador.....	300\$000
31.	Arl Kerner João de Oliveira, trabalhador.....	300\$000
32.	Carino de Melo, trabalhador.....	300\$000
33.	Carlos Marques da Silva, trabalhador.....	300\$000
34.	Carmo de Moraes, trabalhador.....	300\$000
35.	Clovis Faustino da Silva, trabalhador.....	300\$000
36.	Clovis dos Santos Morgado, trabalhador.....	300\$000
37.	Cobi Vitorino, trabalhador.....	300\$000
38.	Daniel Teixeira da Rocha, trabalhador.....	300\$000
39.	Deocleciano Soares Frederico, trabalhador.....	300\$000
40.	Diamantino dos Santos, trabalhador.....	300\$000
41.	Domingos Rodrigues Loureiro, trabalhador.....	300\$000
42.	Edgar Coelho de Sousa, trabalhador.....	300\$000
43.	Elpídio Francisco de Assis, trabalhador.....	300\$000
44.	Ernesto Conceição Filho, trabalhador.....	300\$000
45.	Fidelis José de Sousa, trabalhador.....	300\$000
46.	Francisco José Correia, trabalhador.....	300\$000
47.	Francisco Rodrigues da Silva, trabalhador.....	300\$000
48.	Gastão dos Santos, trabalhador.....	300\$000
49.	Geraldo Figueiredo Monteiro, trabalhador.....	300\$000
50.	Heldio dos Santos, trabalhador.....	300\$000
51.	Honório Sousa de Oliveira, trabalhador.....	300\$000
52.	Hopledenil José Ferreira, trabalhador.....	300\$000
53.	Ildefonso de Almeida Coimbra, trabalhador.....	300\$000
54.	Isaias Gregório Pereira, trabalhador.....	300\$000
55.	Jaime Nogueira da Costa, trabalhador.....	300\$000
56.	João da Costa Brito, trabalhador.....	300\$000
57.	João Ferreira, trabalhador.....	300\$000
58.	João Freire Barbosa Filho, trabalhador.....	300\$000
59.	João Joaquim da Costa, trabalhador.....	300\$000
60.	João Miranda Serra, trabalhador.....	300\$000
61.	João Moreira Fagundes, trabalhador.....	300\$000
62.	João Pereira Lemos, trabalhador.....	300\$000
63.	Joaquim Moreira da Silva, trabalhador.....	300\$000
64.	Joaquim Vieira de Abreu, trabalhador.....	300\$000
65.	Jorge do Vale Coutinho, trabalhador.....	300\$000
66.	José Afonso, trabalhador.....	300\$000
67.	José Argemiro Paulino, trabalhador.....	300\$000
68.	José Barcelos, trabalhador.....	300\$000
69.	José Dutra Fernandes, trabalhador.....	300\$000
70.	José Gomes Cardia Filho, trabalhador.....	300\$000
71.	José Nobre de Miranda, trabalhador.....	300\$000
72.	José Pedro do Nascimento, trabalhador.....	300\$000
73.	José de Santana Meira, trabalhador.....	300\$000
74.	José Teixeira da Silva, trabalhador.....	300\$000
75.	Jovêncio Pereira Leite, trabalhador.....	300\$000
76.	Júlio José dos Santos, trabalhador.....	300\$000

Número — Nome — Categoria — Vencimento mensal

77.	Júlio Sotero de Azevedo, trabalhador.....	300\$000
78.	Laurindo Francisco Neves, trabalhador.....	300\$000
79.	Malvino Antônio dos Santos, trabalhador.....	300\$000
80.	Manuel Batista de Almada, trabalhador.....	300\$000
81.	Manuel Ferreira Alvera, trabalhador.....	300\$000
82.	Manuel Ferreira da Cruz, trabalhador.....	300\$000
83.	Manuel Moreira da Cunha, trabalhador.....	300\$000
84.	Manuel do Nascimento Machado, trabalhador.....	300\$000
85.	Marcelino Teixeira de Abreu, trabalhador.....	300\$000
86.	Margarido Francisco das Chagas, trabalhador.....	300\$000
87.	Nair Machado de Sousa, trabalhador.....	300\$000
88.	Nelson da Silva Coelho, trabalhador.....	300\$000
89.	Otacílio Viana, trabalhador.....	300\$000
90.	Olegário Cândido de Carvalho, trabalhador.....	300\$000
91.	Osvaldo de Oliveira, trabalhador.....	300\$000
92.	Paulo Buriche dos Santos, trabalhador.....	300\$000
93.	Pedro Soares de Campos, trabalhador.....	300\$000
94.	Raimundo de Lima Cruz, trabalhador.....	300\$000
95.	Raimundo Pereira Cardoso, trabalhador.....	300\$000
96.	Salvador Alves de Santana, trabalhador.....	300\$000
97.	Ulisses de Menezes, trabalhador.....	300\$000
98.	Valdemar Martins de Sousa, trabalhador.....	300\$000
99.	Valdemiro Rosário Ferreira, trabalhador.....	300\$000
100.	Valdir Rezende, trabalhador.....	300\$000
101.	Zacarias Correia Nadais, trabalhador.....	300\$000
102.	Bento Muniz Telo de Sampaio, trabalhador.....	300\$000
103.	Dermeval José dos Santos, trabalhador.....	300\$000
104.	Else Eugênio dos Santos, trabalhador.....	300\$000
105.	Eudino José da Silva, trabalhador.....	300\$000
106.	Geraldo de Carvalho, trabalhador.....	300\$000
107.	João de Castro e Silva, trabalhador.....	300\$000
108.	João Lídio de Oliveira, trabalhador.....	300\$000
109.	José de Oliveira, trabalhador.....	300\$000
110.	Oscar Ribeiro Alves, trabalhador.....	300\$000
111.	Pierre de Carvalho, trabalhador.....	300\$000
112.	Saturnino dos Santos Cruz, trabalhador.....	300\$000
113.	José Dias de Abreu, trabalhador.....	300\$000
114.	Trajano Tomás de Aquino, trabalhador.....	300\$000

Revalidados por portaria de 26-2-1938

(Sob ns. 23 a 55)

Número — Nome — Categoria — Vencimento mensal

1.	Davi Soares, aux. est. garage.....	400\$000
2.	Antônio Cesar de Melo, pedreiro.....	350\$000
3.	Gasparino Mariano de Castro, pedreiro.....	350\$000
4.	Francisco Menezes, torneiro.....	400\$000
5.	Abel Pimenta de Oliveira, trabalhador.....	300\$000
6.	Adão de Figueiredo, trabalhador.....	300\$000
7.	Albino Antônio de Sousa, trabalhador.....	300\$000
8.	Armando de Oliveira Pinto, trabalhador.....	300\$000
9.	Artur Antônio do Rego, trabalhador.....	300\$000
10.	Benedito Cândido dos Santos, trabalhador.....	300\$000
11.	Boaventura Pedro de Azevedo, trabalhador.....	300\$000
12.	Crisanto Faria, trabalhador.....	300\$000
13.	Claudionor de Azevedo, trabalhador.....	300\$000
14.	Délio de Sousa, trabalhador.....	300\$000
15.	Euclides Gomes de Moraes, trabalhador.....	300\$000
16.	Felis Martins Ferreira, trabalhador.....	300\$000
17.	Francisco Garuzzi, trabalhador.....	300\$000
18.	Francisco Maria Brito da Fonseca, trabalhador.....	300\$000
19.	Gastão Moreira Machado, trabalhador.....	300\$000
20.	Isaias Vieira Furtado, trabalhador.....	300\$000
21.	Januário José de Oliveira, trabalhador.....	300\$000
22.	Jerônimo Martins, trabalhador.....	300\$000
23.	João Batista, trabalhador.....	300\$000
24.	José Cardoso da Encarnação, trabalhador.....	300\$000
25.	José da Silva Pinto, trabalhador.....	300\$000
26.	Luiz de Figueiredo, trabalhador.....	300\$000
27.	Luiz Simões Alves, trabalhador.....	300\$000
28.	Manuel Moreira de Santana, trabalhador.....	300\$000
29.	Milton Vatef de Assunção, trabalhador.....	300\$000
30.	Nicanor de Oliveira Pires, trabalhador.....	300\$000
31.	Oliveiros Alves da Silva, trabalhador.....	300\$000
32.	Pedro de Alcântara Rocua, trabalhador.....	300\$000
33.	Pedro de Oliveira Ribeiro, trabalhador.....	300\$000

Relação dos contratos lavrados de acordo com as autorizações contidas no of. n. 152, de 16 de fevereiro de 1938, desta Diretoria e vâ-lidos até 31 de dezembro do mesmo ano.

Número — Nome — Categoria — Vencimento mensal

1.	Alfredo Felipe Faulhaber, trabalhador.....	300\$000
2.	Alfredo José Pereira, trabalhador.....	300\$000
3.	Alvaro Rodrigues da Fonseca, trabalhador.....	300\$000
4.	Antônio Ramos Bomfim, trabalhador.....	300\$000

Número — Nome — Categoria — Vencimento mensal

5. Benedito Martins de Sousa, trabalhador.....	300\$000
6. Cândido Mesquita, trabalhador.....	300\$000
7. Carlos de Lima Pereira Pimenta, trabalhador.....	300\$000
8. Carlos de Sousa Novais, trabalhador.....	300\$000
9. Deolindo Felis de Oliveira, trabalhador.....	300\$000
10. Francisco Ribeiro Rodrigues, trabalhador.....	300\$000
11. José António Fernandes, trabalhador.....	300\$000
12. Josué Pais de Avelar, trabalhador.....	300\$000
13. Lúcio António da Rosa, trabalhador.....	300\$000
14. Luiz Joaquim da Silva, trabalhador.....	300\$000
15. Manuel de Paula Mendes, trabalhador.....	300\$000
16. Otávio José de Oliveira, trabalhador.....	300\$000
17. Odegar Francisco da Silva, trabalhador.....	300\$000
18. Pedro Francisco de Melo, trabalhador.....	300\$000
19. Severino Patrício, trabalhador.....	300\$000
20. Brillhantino Braz Sampaio, pescador.....	300\$000
21. Valter Alves de Sousa, apr. de electr.....	300\$000
22. Pedro António Alves, trabalhador.....	330\$000

Distrito Federal, 7 de março de 1938. — G. Novas de Oliveira, 3º oficial.

Secretaria Geral de Saúde e Assistência

Gabinete do Secretário Geral

Expediente do dia 7 de março de 1938

ATOS DO SR. SECRETÁRIO GERAL

Transferências:

Transferido da Diretoria de Higiene e Assistência Médica Hospitalar para a Diretoria de Serviços Auxiliares, os trabalhadores desta Secretaria Geral, Manuel Martins dos Santos e José Alves Viana.

Concedendo alta, apto para o trabalho, ao trabalhador desta Secretaria Geral, acidentado em serviço — Raimundo José da Costa — a partir de 25 de fevereiro último.

Concedendo alta, apto para o trabalho, ao trabalhador desta Secretaria Geral, acidentado em serviço — João Tavares — a partir de 4 do corrente

Licença:

Resolvendo conceder 30 — trinta — dias de licença, nos termos do n. 1, do artigo 8º do decreto n. 2.124, de 14 de abril de 1925, á praticante de enfermeira desta Secretaria Geral — Antônia de Souza Rodrigues — a contar de 5 de fevereiro de 1938.

Designação:

Designando o médico assistente desta Secretaria Geral Dr. Herculanio Pinheiro, para exercer, interinamente, a partir de 12 de janeiro de 1938, as funções de Chefe de Dispensário.

DESPACHOS DO SR. SUB-SECRETÁRIO GERAL

Dia 4 de março de 1938

Dr. Raul Manso Sayão. — Certifique-se o que constar.

DESPACHO DO SR. SECRETÁRIO GERAL

Dia 5 de março de 1938

Manuel Costa. — Certifique-se o que constar.

Dia 7 de março de 1938

Dr. Hermann Brumer — Certifique-se o que constar.

H. Millet & J. Roux. — Defiro o pedido, de acordo com o parecer da Comissão Especial de Compras.

Alves Mendes & Comp. — Nada ha. que deferir.

Produtos Evans Limitada. — Defiro o pedido, de acordo com o parecer da Comissão Especial de Compras.

Antônia de Souza Rodrigues. — Concedo, de acordo com o laudo, trinta dias de licença, nos termos do artigo 8º, I, do decreto n. 2.124, a partir de 5 de fevereiro último.

Diretoria de Higiene e Assistência Médico-Hospitalar

Expediente do dia 7 de março de 1938

ATOS DO SR. DIRETOR

Dispensas de ponto:

Concedendo ao trabalhador Casemiro Cardoso, acidentado em 28 de fevereiro findo, 10 (dez) dias a contar da data do acidente.

Concedendo ao praticante enfermeiro, Maria Dória Reis, acidentado em 2 do corrente, 17 (dezesete) dias a contar da data do acidente.

Concedendo ao auxiliar de turma, Feliciano Ferreira de Macedo, acidentado em 23 de fevereiro, 10 (dez) dias a contar da data do acidente e alta para trabalhar em 4 do corrente.

Concedendo ao praticante de enfermeiro, Dalva Neves da Silva, mais 2 (dois) dias em prorrogação, a partir de 2 do corrente e alta para trabalhar em 4 do corrente.

DESPACHOS DO SR. DIRETOR

Requerimentos de:

Dra. Ezilda Moura. — Deferido.

Claudionor Gomes de Souza — Oraide Baumgratz do Nascimento. — Submeta-se á inspeção de saúde.

Diretoria de Assistência Social e Previdência

Expediente do dia 7 de março de 1938

DESPACHOS DO SR. DIRETOR

Requerimentos de:

Roldão Sousa (Proc. n. 4.070); Francisca Eugênia de Paiva (Proc. n. 4.306); Maria Hunes (Proc. n. 4.307); Armando Rodrigues da Cunha (Proc. n. 4.308); Antônio Joaquim de Araújo (Proc. n. 4.310); Marcelina da Costa Oliveira (Proc. n. 4.250) e Joaquim Moreira da Costa (Proc. n. 4.311). — Deferidos, pagas as respectivas taxas.

Heráclito Bernardo Sacramento (Proc. n. 4.287) e Antônio Lopes d'Almeida (Proc. n. 4.304). — Deferidos, pagas as respectivas taxas.

Diretoria dos Serviços Auxiliares

Expediente do dia 5 de março de 1938

DESPACHO DO SR. DIRETOR

Henorina Rodrigues de Melo Moura. — Deferido.

Diretoria do Saneamento

Expediente do dia 7 de março de 1938

Serviço de inspeção veterinária nos estabelecimentos comerciais feiras-livres, mercado, pontos de embarque e desembarque: Dia 4 do corrente:

Foram removidas para o Hospital Veterinário cinco aves doentes, sendo:

Da rua S. Cristovão n. 34-A — 1 ave.

Do Mercado, rua 15 n. 17 — 2 aves.

Do Mercado, rua 15 n. 22 — 1 ave.

Do Mercado, rua 7 n. 10 — 1 ave.

Foram removidas para o Retiro Saudoso, 29 aves mortas, sendo:

De Barão de Mauá — 22 aves.

De S. Diogo — 7 aves.

Foram fiscalizadas as seguintes casas: rua Pedro 2º n. 195, rua Figueira de Melo ns. 318, 334 e 347, rua Azevedo Lima ns. 92, 68, rua Santa Alexandrina n. 109, Mercado de Campinho, barraca n. 51, rua Padre Januário n. 72, rua Leopoldina Régio ns. 22, 426 e 474, rua Cardoso de Moraes ns. 39, 57 e 585, Antônio Lessa n. 1, Avenida Nova York ns. 6 e 11, praça das Nações n. 138, rua S. Cristovão ns. 34-A, 13-A, 53, 23 e 47, rua Campos da Paz ns. 22-B, 52, 70, 97, 131 e 192.

Montepio dos Empregados Municipais

DESPACHOS DOS SRs. SUB-SECRETÁRIOS

Expediente do dia 4 de março de 1938

Herdeiros de Francisco Ferreira Braga (processo n. 38/38, herdeiros Domingos Estevão Gonçalves (processo n. 21/38). — Deferido.

Herdeiros de Francisco de Freitas Guimarães (processo n. 924/37), herdeiros de José Guilherme de Souza (processo n. 14/38). — Juntas atestado provado o estado civil.

Herdeiros de Hercilia Vidal de Matos (processo n. 1.023/38), herdeiros de Rodrigo Domingos Pereira (processo n. 963/37). — Habilitem-se à pensão.

Herdeiros de Alvaro Pereira Moutinho (processo n. 36/38). — Legalizem a folha de pagamento.

Herdeiros de Cicero Augusto da Silva Maia (processo n. 62/38), herdeiros de Antônio Pinto Cardoso (processo n. 83/38). — Satisfacçam as exigências.

Herdeiros de Joaquim José Lopes (processo n. 925/37). — Compareçam com toda urgência ao Montepio.

Rendas Municipais

Secretaria Geral do Interior e Segurança

DIRETORIA DE ABASTECIMENTO

RENDA ARRECADADA EM 5 DE MARÇO DE 1938

Imposto de gado.	30:397\$600
Renda do matadouro.	1:584\$100
Passagem pelo entreposto municipal.	289\$800
Postos de leite.	475\$000
Feiras-livres.	8:427\$100
Impostos, taxas e emolumentos diversos.	563\$000
Total.	41:436\$600

(Quarenta e um contos, quatrocentos e trinta e seis mil e seiscentos réis.)
Em 7 de março de 1938. — *Remy Fig. Pimentel*, escriptorário de 3ª classe. Visto. — *João Baptista da Fonseca*, chefe de seção (Recebedoria).

Secretaria Geral de Finanças

DIRETORIA DE FISCALIZAÇÃO

Delegacias Fiscais, Fiscalização Externa, Inflamáveis, Emplacamento, Verificação e Depósito Central da Municipalidade

RENDA RECOLHIDA EM 7 DE MARÇO DE 1938

Candelária.	4:807\$300
São José.	4:485\$000
Santa Rita.	972\$500
São Domingos.	5:799\$900
Sacramento.	5:164\$200
Ajuda.	2:405\$300
Santo Antônio.	6:046\$400
Santa Tereza.	1:230\$700
Glória.	2:864\$900
Lagôa.	1:940\$100
Gávea.	2:624\$900
Copacabana.	6:082\$800
Santana.	8:252\$100
Gambôa.	9:312\$700
Espírito Santo.	6:332\$500
Rio Comprido.	1:480\$400
Engenho Velho.	2:056\$300
São Cristóvão.	668\$100
Tijuca.	1:636\$700
Andaraí.	12:172\$300
Engenho Novo.	1:341\$700
Meier.	1:868\$000
Urca.	2:482\$700
Piedade.	479\$400
Penha.	944\$900
Trajá.	597\$900
Pavuna.	595\$700
Madureira.	3:220\$500
Anchieta.	162\$800
Jacarapaguá.	1:411\$400
Realengo.	4:223\$600
Campo Grande.	5:974\$500
Fiscalização externa.	1:915\$900
Inflamáveis.	50:780\$500
Aferição.	910\$400
Emplacamento.	46:798\$500
Total.	210:049\$500

(Duzentos e dez contos, quarenta e nove mil e quinhentos réis.)
Em 7 de março de 1938. — *Paulo Gomes*, oficial. Visto. — *A. E. Faria*, chefe da 1ª seção.

Secretaria Geral de Viação, Trabalho e Obras Públicas

DIRETORIA DE LIMPEZA PÚBLICA E PARTICULAR

Renda arrecadada pelas diversas dependências desta Diretoria e recolhida à Secção de Contadoria, em 5 de março de 1938:

Secção de Contadoria.	250\$000
Secção de Botafogo.	30\$000
Secção de Marechal Hermes.	30\$300
Secção do Mercado.	189\$000
Total.	499\$300

Distrito Federal, 7 de março de 1938. — *João A. Felício da Cruz*, 2º oficial. Visto. — *Octavio Quintella*, chefe, da Secção de Contadoria.

Secretaria Geral de Saúde e Assistência

DIRETORIA DOS SERVIÇOS AUXILIARES

Renda da Secretaria arrecadada em 2 de março de 1938 e recolhida à Diretoria de Receita:

Diretoria de Saneamento:	
Imposto de cães.	103\$000
Renda da Diretoria.	2:884\$600
10%.	313\$500
20%.	1\$000
5%.	\$300
1%.	\$100
Eventual.	53\$000
Total.	3:355\$500

Diretoria de Higiene e Assistência Médico Hospitalar:

Taxa de Assistência.	494\$700
20%.	89\$000
5%.	22\$400
1%.	6\$500
10%.	1\$000
Total.	613\$600

Rio de Janeiro, 3 de março de 1938. — *A. Prado*, encarregado de Arrecadação e Despesa. Confere. — *A. Prado*, pelo chefe de Secção de Contrôle. Visto. — *Eurico Baptista*, sub-diretor administrativo.

DIRETORIA DOS SERVIÇOS AUXILIARES

Renda da Secretaria arrecadada em 3 de março de 1938 e recolhida à Diretoria de Receita:

Diretoria de Saneamento:	
Imposto de cães.	80\$000
Renda da Diretoria.	2:104\$600
10%.	230\$300
Total.	2:414\$900

Diretoria de Higiene e Assistência Médico Hospitalar:

Taxa de Assistência.	1:969\$000
20%.	262\$800
5%.	66\$200
1%.	18\$500
Eventual.	\$306
Total.	2:320\$300

Rio de Janeiro, 4 de março de 1938. — *A. Prado*, encarregado de Arrecadação e Despesa. Confere. — *Correia Dutra*, chefe de Secção de Contrôle. Visto. — *Eurico Baptista*, sub-diretor administrativo.

DIRETORIA DOS SERVIÇOS AUXILIARES

Renda da Secretaria arrecadada em 4 de março de 1938 e recolhida à Diretoria de Receita:

Diretoria de Saneamento:			
Imposto de cães.	80\$000		
Renda da Diretoria.	962\$000		
10%.	104\$100		
20%.	68\$800		
5%.	1\$700		
1%.	\$500		
Eventual.	108\$000	1:263\$100	

Diretoria de Higiene e Assistência Médico Hospitalar:			
Taxa de Assistência.	1:050\$100		
20%.	155\$600		
10%.	5\$500		
5%.	39\$000		
1%.	11\$100	1:261\$300	

Total. 2:524\$400

Rio de Janeiro, 5 de março de 1938. — *A. Prado*, encarregado de Arrecadação e Despesa. Confere. — *Corrêa Dutra*, chefe de secção de Contrôl. Visto. — *Eurico Baptista*, sub-diretor administrativo.

DIRETORIA DOS SERVIÇOS AUXILIARES

Renda da Secretaria arrecadada em 5 de março de 1938 e recolhida à Diretoria de Receita:

Diretoria de Saneamento:			
Imposto de cães.	64\$000		
Renda da Diretoria.	1:517\$900		
10%.	162\$600		
20%.	4\$000		
5%.	1\$200		
1%.	\$400		
Eventual.	102\$000	1:852\$100	

Diretoria de Higiene e Assistência Médico Hospitalar:			
Taxa de Assistência.	294\$000		
20%.	54\$800		
10%.	2\$000		
5%.	13\$700		
1%.	4\$000	368\$500	

Total. 2:220\$600

Rio de Janeiro, 7 de março de 1938. — *A. Prado*, encarregado de Arrecadação e Despesa. Confere. — *Corrêa Dutra*, chefe de secção de Contrôl. Visto. — *Eurico Baptista*, sub-diretor administrativo.

Editais e Avisos

Secretaria Geral do Interior e Segurança

COMISSÃO DE PROCESSO ADMINISTRATIVO

De ordem do Sr. Dr. Augusto do Amaral Peixoto, presidente da Comissão de Processo Administrativo, nomeada para apurar as responsabilidades dos fatos pelos quais responde o fiscal da Diretoria de Fiscalização. Euzébio Pereira Alves, convoco os vogais Dr. Alberto Borgerth, Maria de Lourdes Segadas Viana e Pericles Martins, para a reunião preparatória que será realizada no Gabinete do diretor de Interior, no Palácio da Prefeitura, às 14,30 horas do dia 8 do corrente mês. — *Frederico dos Reis Coutinho*, escrivão.

DIRETORIA DE ESTATÍSTICA MUNICIPAL

Chama-se a atenção dos interessados para o edital publicado no "Diário Oficial" de 5 do corrente, à página 1.568.

DIRETORIA DE ABASTECIMENTO

TRANSFERÊNCIA DA FEIRA-LIVRE DA PRAÇA AFONSO PENA

O diretor de Abastecimento torna público, para conhecimento dos interessados, que fica transferida para a rua Campos Sales, a feira-livre n. 25, da 4.ª série, que se realiza às 5.ª feiras à praça Afonso Pena, esquina das ruas Campos Sales e Martins Pena. Diretoria do Abastecimento, 22 de fevereiro de 1938. — Dr. *Francisco A. R. de Salles Netto*, diretor.

DIRETORIA DE ABASTECIMENTO

TRANSFERÊNCIA DA FEIRA-LIVRE DA PRAÇA CONDESSA DE FRONTIN

O diretor de Abastecimento torna público, para conhecimento dos interessados, que fica transferida para a rua Campos da Paz, a feira-livre n. 24, da 4.ª série, que funciona, atualmente, na praça Condessa de Frontin, às 4.ª feiras. Diretoria de Abastecimento, 22 de fevereiro de 1938. — Dr. *Francisco A. R. de Salles Netto*, diretor.

Secretaria Geral de Finanças

COMISSÃO ESPECIAL DE COMPRAS

Chama-se a atenção dos interessados para o edital de concorrência n. 9, grupo 4, publicado no "Diário Oficial" de 5 do corrente, à página 1.569.

COMISSÃO ESPECIAL DE COMPRAS

Chama-se a atenção dos interessados para o edital de concorrência n. 10, grupo 14, publicado no "Diário Oficial" de 5 do corrente, à página 1.569.

Sub-Diretoria de Rendas Diversas

Pelo presente edital fica convidado o Sr. Antônio Gonçalves Orfão, a comparecer neste gabinete, dentro do prazo de 10 dias, a fim de prestar esclarecimentos relativos ao ofício 178 do adjunto do 1.º Procurador — executivo fiscal contra os prédios 274 e 278 da rua Visconde de Niterói.

Sub-Diretoria de Rendas Diversas, 27 de fevereiro de 1938. O sub-diretor, *Abraão Xavier*.

DIRETORIA DE DESPESA

Chama-se a atenção dos interessados para o edital publicado no "Diário Oficial" de 5 do corrente, à página 1.570.

DIRETORIA DE DESPESA

Carlos Leclere Filho, funcionário da Diretoria de Segurança, compareça ao gabinete da Sub-Diretoria para concordância de descontas.

Gabinete do diretor de Despesa, em 7 de março de 1938. *Orlando Bonturi*.

DIRETORIA DE DESPESA

QUARTA SECÇÃO

ENTREGA DE CHEQUES DE JUROS

De ordem do Sr. diretor de Despesa e para conhecimento dos senhores interessados, torno público que na Quarta Secção de Despesa serão entregues nos dias abaixo indicados, das 12 às 14 horas, os cheques de juros das apólices relacionadas nas guias cujos números vão abaixo discriminados.

Dia 9 de março:

Guias ns.: 4.767, 4.783, 4.791, 4.792, 4.793, 4.794, 4.796, 4.800, 4.801, 4.808, 4.810, 4.813, 4.815, 4.921, 4.822, 4.823, 4.824, 4.844, 4.845 e 4.781.

Dia 10 de março:

Guias ns.: 4.795, 4.802, 4.803, 4.807, 4.811, 4.814, 4.816, 4.817, 4.820, 4.827, 4.932 e 4.833.

Quarta Secção de Despesa, 8 de março de 1938. — *Aracê Guimarães*, 3.º oficial.

Visto. — *Alberto Caldas*, chefe de Secção.

DIRETORIA DE FISCALIZAÇÃO**SEXTA CIRCUNSCRIÇÃO — AJUDA**

José Augusto Geada, ladeira Senador Dantas n. 9. — Com o prazo de 10 dias, para demolir ou legalizar a construção do barracão de madeira que construiu no terraço do prédio acima referido, sem licença, sob pena de nova multa de 500\$000.

DIRETORIA DE FISCALIZAÇÃO**Delegacias Fiscais****TRIGÉSIMA SEGUNDA CIRCUNSCRIÇÃO — CAMPO GRANDE**

Luciano Rosa de Carvalho, rua Coronel Agostinho n. 22. — Inibido à paralisar as obras do local acima, até a sua legalização, sob pena de multa de 900\$000.

Delegacia Fiscal da 32, Circunscrição — Campo Grande, em 7/3/938. — *M. Lopes*, 3º oficial.

DIRETORIA DE FISCALIZAÇÃO**AFERIÇÃO****FEIRAS LIVRES**

Torno público para conhecimento os interessados, que a aferição dos pesos, balanças e medidas será feita na Delegacia Fiscal de Aferição, à rua Mariz e Barros n. 74 (praça da Bandeira), até o dia 31 do corrente, incorrendo nas penalidades da lei os que não atenderem o presente edital.

Delegacia Fiscal de Aferição. 2 de março de 1938. — *Gastão Soares*, delegado fiscal. Visto. — *R. P. da Motta Lima*, sub-diretor de Fiscalização.

Secretaria Geral de Educação e Cultura**Divisão de Prédios e Aparelhamentos Escolares**

Expediente do dia 7 de março de 1938

EDITAL N. 10-PA

Sr. Gabriel Marlins dos Santos.

Solicito vosso comparecimento à sede desta Divisão, à Avenida Pedro II, n. 400, sexta-feira, dia 11 do corrente, às 10 1/2 horas.

D. P. A. E., em 7 de março de 1938. — O chefe da divisão, *Mário Cabral*.

Escola Técnica Secundária "Bento Ribeiro"

Rua Paraguai n. 112 — Meyer — Tel. 20-4125

EDITAL N. 7**INSPEÇÃO DE SAÚDE**

Dia 9 — 1 a 50.
Dia 10 — 51 a 100.
Dia 11 — 101 a 150.
Dia 12 — 151 a 200.
Dia 13 — 201 a 250.
Dia 14 — 251 a 300.
Dia 15 — 301 a 350.
Dia 16 — 351 a 400.
Dia 17 — 401 a 450.

Rio de Janeiro, 5 de março de 1938. — *Maria de Lourdes Penabaz*, auxiliar de expediente.

Secretaria Geral de Viação, Trabalho e Obras Públicas**COMISSÃO ESPECIAL DE COMPRAS**

Torno público, para conhecimento dos interessados, que a concorrência n. 51 — grupo 23, marcada para o próximo dia 7, foi transferida para o dia 9 do corrente mês.

Em, 4 de março de 1938. — *Alim Pedro*, chefe da Comissão Especial de Compras.

COMISSÃO ESPECIAL DE COMPRAS**CONCORRÊNCIA N. 55**

No edital publicado no *Diário Oficial* de 4 do corrente, à página 1.543, onde se lê:

Item 1 da requisição n. 79, da Dir. de Obras Públicas (Divisão de Asfalto)

1) 30-0-000. "Texaco Oleo Alcaid", em tambores de 200 litros (400 litros), litro.

Leia-se:

"Texaco Oleo Alcaid" em tambores de ferro de 200 litros (400 litros), litro.

COMISSÃO ESPECIAL DE COMPRAS**CONCORRÊNCIA N. 65****GRUPO N. 9**

Torno público que no dia 15 do corrente, às 14 horas, serão recebidas nesta Comissão de Compras, à Avenida Rio Branco n. 47, 1º andar, propostas para fornecimento do material constante deste edital, observando-se, rigorosamente, o que preceituam os arts. 11º e seus itens, 12º, 13º, 14º, 15º e 16º, e alíneas, do decreto n. 5.018, de 13 de julho de 1934.

Requisição n. 183, da Dir. de Obras Públicas (2ª Div. da 2ª Sub)

1) 9-T-080. Telha de ferro zincado, corrugado, de 2,40 x 0,60, n. 24, (150 folhas), folha.
Local de entrega: rua Bento Ribeiro n. 104.

Requisição n. 67, da mesma Dir. 11 D. V. (Ilhas)

1) 9-C-110. Cimento tipo "Portland", em sacos de 42 1/2 quilos (1.000 sacos), saco.

3) 9-P-010. Paralelepípedo de 0,17 x 0,14 x 0,16, (50 milheiros), milheiro.

Local de entrega: rua Pojuca n. 1, Ilha do Governador

Requisição n. 37, da mesma Dir. (Divisão de Asfalto)

1) 9-A-030. Areia fina especial p-mescla asfáltica, de acordo com o Caderno de Obrigações P. D. F. (400 metros), metro cubico.

Local de entrega: Rua Júlio do Carmo n. 355.

Requisição n. 188, da mesma Dir. (8ª Div. da 2ª Sub)

2) 9-M-900. Muro de cimento armado de 2,00 de altura x 1,60 de comprimento (especificar na proposta as características do muro) (200 metros), metro.

Local de entrega: rua Cândido Benício n. 113.

Requisição n. 26, da Dir. de Trabalho, Matas e Jardios

1) 9-P-070. Pixe em tambor de 200 quilos (200 quilos), quilo.

Requisição n. 71, da mesma Dir.

1) 9-G-010. Gesso para estuque (200 quilos), quilo.

2) 9-P-070. Pixe em tambor de 200 quilos (200 quilos), quilo.

Requisição n. 77, da mesma Dir.

1) 9-V-020. Vidro liso claro, transparente de 1,50 x 0,90 x 0,025, (5 vidros), um.

Requisição n. 12, da mesma Dir.

1) 9-V-020. Vidro liso claro, transparente, de 1,50 x 0,90 x 0,025, (para aguarão) (5 vidros), um.

3) 9-T-080. Telha de ferro zincado corrugado de 8' de comprimento e 2' de largura (30 folhas), folha.

Local de entrega: Arrecadação na Quinta da Boa Vista.

Requisição n. 6, da Dir. de Limpeza Pública e Particular:

4) 9-C-120. Cimento branco atlas (três sacos), saco.

Local de entrega: rua Frei Caneca n. 42.

Prazo de entrega: O proponente declarará.

Nota — A presente concorrência só poderão concorrer firmas especialistas no ramo dos artigos em causa.

A Comissão reserva-se o direito de rejeitar qualquer das propostas e de transferir ou anular a presente concorrência, si achar d conveniente aos seus interesses, não cabendo aos licitantes o direito de qualquer interpeação, quer administrativa, quer judicial.

Em, 7 de março de 1938 — *Alim Pedro*, chefe da Comissão Especial de Compras.

COMISSÃO ESPECIAL DE COMPRAS

CONCORRÊNCIA N. 66

GRUPO N. 17

Torno público que no dia 16 do corrente, às 14 horas, serão recebidas nesta Comissão de Compras, à Avenida Rio Branco n. 47, 1.º andar, propostas para fornecimento do material constante deste edital, observando-se, rigorosamente, o que preceituam os arts. 11.º e seus itens, 12.º, 13.º, 14.º, 15.º e 16.º, e alíneas, do decreto n. 5.018, de 13 de julho de 1934.

Preços válidos de 1 de abril até 30 de junho de 1938

- 17-A-010. Acetileno (gás) em garrafas de 5 ou 7 quilos (líquido), quilo.
 17-C-040. Carburato, tipo "Malta" ou semelhante, em tambores de 50 quilos, líquidos, aproximadamente, quilo.
 17-C-040. Carburato, tipo "Malta" ou semelhante, em bastões de 7 x 15, em tambores de 50 quilos, quilo.
 17-C-050. Chumbo em linguado, quilo.
 17-O-020. Oxigenio (gás), em garrafas, tendo a pressão mínima de 150 atmosferas, metro cubico.

Solda fraca para bombeiro, em barras regulando 0,20 a 0,25 de comprimento:

- 17-S-050. De 2 x 1, quilo.
 De 3 x 1, quilo.

Prazo de entrega: Variará conforme a maior ou menor quantidade do pedido, a critério desta Comissão.

Nota — A presente concorrência só poderão concorrer firmas especialistas no ramo dos artigos em causa.

A Comissão reserva-se o direito de rejeitar qualquer das propostas e de transferir ou anular a presente concorrência, si achar de conveniencia aos seus interesses, não cabendo aos licitantes o direito de qualquer interpelação, quer administrativa, quer judicial.

Em, 7 de março de 1938. — *Alim Pedro*, chefe da Comissão Especial de Compras.

COMISSÃO ESPECIAL DE COMPRAS

CONCORRÊNCIA N. 67

GRUPO N. 30

Torno público que no dia 16 do corrente, às 14 horas, serão recebidas nesta Comissão de Compras, à Avenida Rio Branco n. 47, 1.º andar, propostas para fornecimento do material constante deste edital, observando-se, rigorosamente, o que preceituam os arts. 11.º e seus itens, 12.º, 13.º, 14.º, 15.º e 16.º, e alíneas, do decreto n. 5.018, de 13 de julho de 1934.

Preços válidos de 1 de abril a 30 de junho de 1938

- 30-G-010. Graxa amarela, de 1.ª qualidade:
 Em quartolas de madeira de 180 quilos (peso líquido), quilo.
 Em latas de 17 quilos (peso líquido), quilo.
 Em latas de 5 libras (peso líquido), quilo.
 30-G-011. Graxa preta, de 1.ª qualidade:
 Em quartolas de madeira de 180 quilos (peso líquido), quilo.
 Em latas de 17 quilos (peso líquido), quilo.
 Em latas de 5 libras (peso líquido), quilo.

- 30-O-010. Óleo lubrificante para máquinas leves e ferramentas:
 Em tambores de ferro de 200 litros, litro.
 Em latas de 18 litros, litro.
 Em quartolas de madeira de 180 litros, litro.

- 30-O-011. Óleo para auto de passageiros:
 Motor Oil de acordo com as especificações de óleo 40, da S. A. E. das marcas: "Caloric Motor Engine Oil — 40" ou "Motano Motor Oil Pesado X":
 Em tambores de ferro de 200 litros, litro.
 Em quartolas de madeira de 180 litros, litro.
 Em latas de 18 litros, litro.

- 30-O-012. Óleo para auto-caminhão:
 Motor Oil, de acordo com as especificações de óleo 60 da S. A. E. das marcas: "Caloric Motor Oil 60", ou "Motano Oil Pesado XX":
 Em tambores de ferro de 200 litros, litro.
 Em quartolas de madeira de 180 litros, litro.
 Em latas de 18 litros, litro.

- 30-O-013. Óleo para diferencial:

Em tambores de ferro de 200 litros, litro.
 Em quartolas de madeira de 180 litros, litro.
 Em latas de 18 litros, litro.

- 30-O-014. Óleo para máquina de escrever:

Em latas de 90 gramas, lata.

- 30-O-015. Óleo "Flusking Oil", para limpeza de motores de auto-movel:

Em tambores de ferro de 200 litros, litro.
 Em latas de 18 litros, litro.

- 30-O-016. Óleo "Parafinado" para lubrificação de motores elétricos:

Em tambores de 200 litros, litro.
 Em latas de 18 litros, litro.

- 30-O-017. Óleo para lubrificação de motores "Diesel":

Em tambores de 200 litros, litro.
 Em latas de 18 litros, litro.

- 30-O-020. Óleo de mocotó:

Em tambores de ferro de 200 litros, litro.
 Em quartolas de madeira de 180 litros, litro.
 Em latas de 18 litros, litro.

- 30-O-030. Óleo de rícino (industrial):

Em tambores de ferro de 180 quilos (peso líquido), quilo.
 Em quartolas de madeira de 180 quilos (peso líquido), quilo.
 Em latas de 17 quilos (peso líquido), quilo.

- 30-P-010. Parafina em blocos:

Em caixas de 100 quilos (peso líquido), quilo.
 A granel, quilo.

- 30-S-010. Sêbo:

Em barris de 180 quilos (peso líquido), quilo.
 Em latas de 17 quilos (peso líquido), quilo.

- 30-V-010. Vaselina amarela:

Em latas de 1 quilo (peso líquido), quilo.
 Em latas de 1/2 quilos (peso líquido), quilo.

Prazo de entrega: 48 horas após a entrega do pedido.

Nota — Só serão aceitas propostas de firmas especializadas. Os Srs. fornecedores deverão declarar se os vasilhames são ou não devolvíveis.

A Comissão reserva-se o direito de rejeitar qualquer das propostas e de transferir ou anular a presente concorrência, si achar de conveniencia aos seus interesses, não cabendo aos licitantes o direito de qualquer interpelação, quer administrativa, quer judicial.

A presente concorrência só poderão concorrer às firmas especialistas no ramo dos artigos em causa.

Em, 7 de março de 1938. — *Alim Pedro*, chefe da Comissão Especial de Compras.

COMISSÃO ESPECIAL DE COMPRAS

CONCORRÊNCIA N. 68

GRUPO 4

Torno público que no dia 16 de março, às 14 horas, serão recebidas nesta Comissão de Compras, à Avenida Rio Branco n. 47, 1.º andar, propostas para fornecimento do material constante deste edital, observando-se, rigorosamente o que preceituam os artigos 11.º e seus itens, 12.º, 13.º, 14.º, 15.º e 16.º e alíneas do decreto n. 5.018, de 13 de julho de 1934.

Preços válidos de 1 de abril até 30 de junho de 1938

Para fornecimento de peças e acessórios para automóveis e autocaminhões, das marcas:

- 1) Chevrolet.
- 2) Ford.
- 3) Internacional.
- 4) Saurer.
- 5) Plymouth.
- 6) Graham-Paige.

NOTA — Os senhores proponentes farão referências às últimas edições de catálogos dos fabricantes das marcas citadas, obrigando-se a fornecer 2 de cada marca, se esta Comissão assim o julgar necessário.

A presente concorrência só poderão concorrer firmas que sejam representantes ou agentes autorizados das fábricas de Automóveis das marcas acima indicadas.

A Comissão reserva-se o direito de rejeitar qualquer das propostas e de transferir ou anular a presente concorrência, si achar de conveniência aos seus interessados, não cabendo aos licitantes o direito de qualquer interpeção, quer administrativa, quer judicial.

Em 7 de março de 1938. — *Alim Pedro*, chefe da Comissão Especial de Compras.

COMISSÃO ESPECIAL DE COMPRAS

CONCORRÊNCIA N. 69

GRUPO 12

Pago público que no dia 16 do corrente, ás 14 horas, serão recebidas nesta Comissão de Compras, á Avenida Rio Branco n. 47, 1º andar, propostas para fornecimento do material constante deste edital, observando-se, rigorosamente o que preceituam os Artigos 11º e seus itens 12º, 13º, 14º 15º, 16º e alíneas do Decreto n. 2.018, d. 13 de julho de 1934.

Requisição: 1 da Dir. dos Serviços de Utilidade Pública:

1. 12-G-010 -- Grupo de imbuia ou peroba lustrada; braços recurvados, constituído de um sofá de três lugares, duas poltronas, com assento de madeira, modelado, Palermo 353, 1 grupo, um.

Local de entrega: Praça 15 de Novembro n. 38, 6º andar.

Requisição 60 da Dir. de Obras Públicas (4ª Div. da 4ª Sub):

1. 12-B-005 — Banco p/ desenhista, giratório de graduar, tipo existente na DDT, 3 bancos, um.
2. 12-M-140 — Mesa ministro de 1,50 x 0,85 x 0,78, c/ 6 gavetas, duas táboas de correr, tampo de vidro para verde; tendo na gaveta do centro escaninho p/ miudezas tipo Palermo), n. 82, 1 mesa, uma.
3. 12-P-040 — Poltrona giratória, c/ braço, assento de couro e palhinha por baixo (tipo Palermo), n. 103, 1, poltrona, uma.
4. 12-C-070 — Cadeira de madeira p/ datilógrafo (tipo Palermo), n. 121-A, 1 cadeira, uma.
5. 12-M-090 — Mesa p/ máquina de escrever de imbuia ou peroba lustrada c/ 5 gavetas, sendo 4 c/ 0,55 e 1 com 0,18 de altura c/ as dimensões totais de 0,70 de altura; 0,98 de comprimento e 0,45 de largura e 1 táboa de correr. (tipo Palermo), 1 mesa, uma.

Local de entrega: Divisão de Urbanismo.

Requisição 26 da mesma Dir. (2ª Div. da 4ª Sub):

1. 12-A-020 — Arquivo de aço, (tipo Bernardini), de acordo c/ o modelo existente na DDT da DOP (20 gavetas), 2 arquivos, um.
2. 12-B-005 — Banco p/ desenhista, giratório de graduar, (tipo existente na DDT, 3 bancos, um.
3. 12-M-140 — Mesa ministro de 1,25 x 0,70 x 0,78 c/ sete gavetas, duas táboas de correr, tampo de vidro e pano verde tendo na gaveta do centro escaninho p/ miudezas, (tipo Palermo), n. 52, 2 mesas, uma.
4. 12-P-040 — Poltrona giratória c/ assento de couro e palhinha por baixo (tipo Palermo), n. 103, 2 poltronas, uma.
5. 12-C-000 — Cadeira de madeira p/ datilógrafo, (tipo Palermo), n. 121-A, 1 cadeira, uma.
6. 12-M-000 — Mesa p/ máquina de escrever de imbuia ou peroba lustrada c/ 5 gavetas, sendo 4 c/ 0,55 e 1 c/ 0,18 de altura, c/ as dimensões de 0,70 de altura; 0,98 de comprimento e 0,45 de largura e 1 táboa de correr (tipo Palermo), 1 mesa, uma.

Local de entrega: 42 DDT.

Requisição 11 da mesma Dir. (Divisão de Transportes):

7. 12-M-090 — Mesa para máquina de escrever, de peroba lustrada, tampo em compensado, com 4 gavetas de 0,41 e com as seguintes dimensões: 0,65 de altura, 1,00 de comprimento e 0,45 de largura e 1 táboa de correr, 2 mesas, uma.

Local de entrega: Rua Ipiranga n. 19.

Requisição 3 da Comissão Especial de Compras:

1. 12-A-000 — Arquivo de aço, com 2 gavetas, para fichas verticais de 5" x 3" (com chaves), 1 arquivo, um.

Local de entrega: Avenida Rio Branco n. 47 — 1º andar.

Requisição 53 da Dir. de Obras Públicas (41 DV) — Ilhas:

1. 12-A-000 — Arquivo de aço "National" tamanho de officio, tipo "União, n. 104, com 4 gavetas, com 1,30 de altura por 0,45 x 0,70, 1 arquivo, um.

3. 12-A-000 — Arquivo de aço "Gross" para arquivamento vertical de plantas, 1 arquivo, um.

Local de entrega: Rua Pojuca n. 1 — (Ilha do Governador).

Prazo de entrega: O proponente declarará:

Nota: A presente concorrência só poderá concorrer firmas especialistas no ramo dos artigos em causa.

A Comissão reserva-se o direito de rejeitar qualquer das propostas e de transferir ou anular a presente concorrência, si achar de conveniência aos seus interesses não cabendo aos licitantes o direito de qualquer interpeção, quer administrativa, quer judicial.

Em 7 de março de 1938. — *Alim Pedro*, Chefe da Comissão Especial de Compras.

COMISSÃO ESPECIAL DE COMPRAS

Chama-se a atenção dos interessados para o edital de concorrência n. 58, grupo n. 4, publicado no *Diário Oficial* de 5 do corrente, à página 1.576.

COMISSÃO ESPECIAL DE COMPRAS

Chama-se a atenção dos interessados para o edital de concorrência n. 59, grupo n. 36, publicado no *Diário Oficial* de 5 do corrente, à página 1.577.

DIRETORIA DE OBRAS PÚBLICAS

Edital para concorrência pública para o calçamento da avenida Atlântica, entre a rua Fernando Mendes e Forte de Copacabana.

Acha-se aberta a concorrência pública para a construção do calçamento de asfalto e para a execução das obras correlativas referentes à avenida Atlântica.

Recebem-se propostas no dia... de março do ano corrente, ás 15 horas, no gabinete da 2ª Sub-Diretoria. Os senhores concorrentes, em suas propostas, que deverão ser entregues devidamente fechadas ao presidente da Comissão de Concorrências, deverão declarar expressamente:

1º — Que se submetem inteiramente às especificações e às obrigações contratuais, aprovadas pelo decreto n. 3.094, de 25-7-29.

2º — Qual o prazo para a conclusão das obras em concorrências.

3º — Que se obrigam a pagar à Prefeitura, além das demais penalidades a que ficam sujeitos, a multa a que se refere o n. 2 do capítulo VI das Obrigações Contratuais.

4º — Quais os preços unitários para os seguintes serviços:

- 1 — M. Q. do preparo do solo até 0,30.
- 2 — M. Q. do preparo do solo até 0,60.
- 3 — M. L. de reassentamento e rejuntamento de meios-fios retos e curvos.
- 4 — M. C. de excavação em vala.
- 5 — Reconstrução de caixa de ralo, com e sem ralo novo.
6. M. C. de perfuração no concreto do cais.
- 7 — Caixa de ralo completa.
- 8 — Boca de lobo, aberta no meio-fio.
- 9 — Caixa de areia de 1,50 x 1,00, completa.
- 10 — M. L. de galeria de tubos de concreto de 0m,23, incluindo a excavação, aterro e sóca da vala.
- 11 — M. L. de galeria de tubos de concreto de 0m,30, incluindo excavação, aterro e sóca da vala.
- 12 — M. L. de tubos de concreto, fornecidos, assentes e rejuntados com diâmetros de 0m,40 a 1m, 20.
- 13 — M. C. de concreto de traço 1: 3: 5.
- 14 — M. Q. de base de concreto de 1: 3: 5 com 0,15 de espessura.
15. — M. Q. de capa de asfalto, conforme a especificação.

5 — Que concordam com a inclusão no contrato de uma cláusula autorizando a Prefeitura a alienar as apólices porventura caucionadas.

A capa de asfalto (sheet-asfalt) obedecerá às seguintes especificações:

A espessura total será de 0,07, em duas camadas. A primeira, de ligação (binder) de 0,035 de espessura e obedecendo à seguinte dosagem:

Betume, 5,5 %;

Agregado graúdo retido na peneira n. 10, 60 %;

Agregado miúdo e areia passando na peneira n. 10, 31,5 %.

O lençol de asfalto (top) também de 0,035 de espessura, terá a

seguinte dosagem:

Betume, 9,5 %;

Areia fina, passando na peneira n. 10 e retida na de n. 200, 75,5 %;

Filler, passando na peneira de n. 200, 16 %.

O material retirado em bom estado será removido para os depósitos da 1ª Divisão da 2ª Sub-Diretoria, sitos à rua Siqueira Campos e avenida Pasteur.

Antes de abertas e lidas as propostas os senhores concorrentes deverão exigir à Comissão Permanente de Concorrências Públicas os documentos que provem:

a) terem feito nos cofres municipais um depósito para garantia da proposta em moeda corrente ou em apólices, ao portador, federais ou municipais, correspondentes à quantia de dez contos de réis (10:000\$000);

b) terem quitação dos respectivos impostos com a Fazenda Municipal e Tesouro Federal.

Os senhores concorrentes apresentarão em invólucro separado das propostas, além da carteira profissional expedida pelo Conselho Regional de Engenharia e Arquitetura, provas de idoneidade profissional e financeira, sobre as quais se manifestará a Comissão Permanente de Concorrências, com recurso para o Prefeito.

Só serão abertas e lidas as propostas dos concorrentes julgados idôneos pela Comissão, permanecendo fechadas para julgamento do Sr. Prefeito, como rezam as Disposições Gerais, item A, do decreto n. 3.094, de 25 de julho de 1929, as dos julgados inidôneos.

O concorrente cuja proposta for aceita pelo Sr. Prefeito, se obriga a assinar o respectivo contrato dentro do prazo de três (3) dias contados da data em que for, por edital, convidado a fazê-lo, sob pena de perder o depósito de garantia da proposta e de ser anulada a concorrência.

A assinatura do contrato exige que o concorrente pague previamente o imposto de expediente relativo ao valor das obras contratadas, valor esse que para tal fim, será calculado pelos preços unitários da proposta aceita e prove ter feito nos cofres municipais o depósito necessário à garantia do contrato (n. 1, cap. V, alínea C, da Primeira Parte do decreto n. 3.094), podendo esse depósito ser feito em moeda corrente, apólices ao portador, federais ou municipais.

O pagamento será efetuado dentro de 30 dias a partir da data da sua autorização, com o desconto de cinco por cento (5 %).

Serão impugnadas todas as propostas que não estiverem de pleno acordo com o presente edital e com as condições previstas nas aludidas especificações e obrigações contratuais, quer por omissão, quer por discordância.

Lida a proposta, será declarado imediatamente se ela se acha ou não em condições de ser aceita para julgamento.

No escritório da Comissão de Obras Novas serão ministrados aos senhores concorrentes, esclarecimentos sobre qualquer dúvida que porventura tenham para confecção das suas propostas.

A Prefeitura reserva-se o direito de só aceitar proposta dos concorrentes que possuam Usina de Asfalto instalada no Distrito Federal, cujas condições de funcionamento sejam examinadas por uma comissão de 3 (três) engenheiros da Diretoria de Obras Públicas.

Rio, 25 de fevereiro de 1938. — *Carlos Soares Pereira*, engenheiro-chefe da Comissão de Obras Novas.

Visto. Em 25-2-1938. — *Helio Brito*, diretor da D. O. P.

DIRETORIA DE OBRAS PÚBLICAS

De ordem do Sr. sub-diretor da 2ª Sub-Diretoria, fica o trabalhador de 7DV — *Altamiro Batista*, intimado a justificar, dentro do prazo de oito dias, contados desta data, sua ausência ao serviço por mais de trinta dias, sob pena de demissão por abandono do cargo.

Diretoria de Obras Públicas, 2 de março de 1938. — *Armando Pimentel*, chefe da Secção Pessoal.

DIRETORIA DE OBRAS PÚBLICAS

Chama-se a atenção dos interessados para o edital de concorrência publicado no *Diário Oficial* de 25 de fevereiro próximo findo, à página 1.446.

DIRETORIA DE OBRAS PÚBLICAS

De ordem do Sr. sub-diretor da 2ª Sub-Diretoria, fica o trabalhador de 3DV — *Benedito Geraldo*, convidado a comparecer ao Centro de Perícias Médicas da Secretaria Geral de Saúde e Assistência, dentro do prazo de oito dias, contados desta data afim de ser submetido à inspeção de saúde para obtenção da licença requerida pelo processo n. 318-38.

Diretoria de Obras Públicas, 2 de março de 1938. — *Armando Pimentel*, chefe da Secção Pessoal.

DIRETORIA DE OBRAS PÚBLICAS

De ordem do Sr. sub-diretor da Segunda Sub-Diretoria, fica o trabalhador de 7DV, *Altino Rodrigues dos Santos*, intimado a comparecer ao Centro de Perícias Médicas da Secretaria Geral de Saúde e Assistência, dentro do prazo de 8 dias, contados desta data, afim de ser submetido à inspeção de saúde para obtenção da licença requerida pelo processo n. 713-38, sob pena de demissão por abandono do cargo, visto estar ausente do serviço há mais de 30 dias consecutivos.

Diretoria de Obras Públicas, 5 de março de 1938. — *Armando Pimentel*, chefe da secção pessoal.

DIRETORIA DE OBRAS PÚBLICAS

Pelo presente edital, aviso aos senhores interessados, que na próxima segunda-feira, dia 14 do corrente, às 8 h. 1/2 horas, haverá exame para profissionais ascensoristas no Palácio da Prefeitura à praça da República, devendo comparecer os seguintes candidatos:

Americo Laranja.
Antônio Augusto Cardoso.
Antônio Teixeira dos Santos.
Ernani Gomes de Oliveira e Silva.
Eugênio Cerrosimo.
Irineu Carneiro de Melo.
João dos Santos.
Moacir Lecher Ferreira.
Silvio Marques da Silveira.
Silvio Marques da Silveira.

Rio de Janeiro, 5 de março de 1938. — *Euphrasio Borges*, engenheiro chefe de 2-DIM.

DIRETORIA DOS SERVIÇOS DE UTILIDADE PÚBLICA

EDITAL N. 55

ALTERAÇÃO NO SISTEMA DE COBRANÇA DO SERVIÇO TELEFÔNICO

Em vista do desenvolvimento do serviço telefônico nesta capital a Companhia Telefônica Brasileira vai adotar a divisão dos assinantes em grupos, para cobrança das contas de assinatura dos telefones.

Até o mês de março corrente, todas as contas correspondiam ao período de 1º ao último dia de cada mês. Com o novo sistema, todas as contas continuarão correspondendo a 30 dias de assinatura, mas em períodos diferentes, conforme consta do quadro abaixo.

No próximo mês de abril, que será o período de transição entre o atual sistema de cobrança e o que vai ser adotado, os assinantes dos telefones das estações "25", "26", "27", "28" e "48" receberão uma conta com menos de um mês de assinatura. Os assinantes das estações "22" e "42" receberão uma conta compreendendo um período de 35 dias de assinatura. Os assinantes de "23" e "43" receberão a conta compreendendo um período de 40 dias de assinatura. Os assinantes dos aparelhos que funcionam ligados às redes locais e à estação "29" continuarão com as contas sem qualquer alteração.

O novo sistema permitirá continuar regularmente a entrega mensal das contas.

Sistema actual		Alteração a ser introduzida					
Conta de Março	Data de entrega	Conta do Período de transição	Data da entrega aproximadamente	Conta a seguir	Data da entrega aproximadamente	Conta a seguir	Data da entrega aproximadamente
1 a 31 de Março..	17 a 18	1 a 15 de Abril...	4 a 6-4-933	16 de abril a 15 de maio...	1 a 3-5-933...	16 de maio a 15 de junho.....	25 a 29-5-933.
1 a 31 de Março..	19 a 21	1 a 20 de Abril...	7 a 8-4-938	21 de abril a 20 de maio.....	4 a 6-5-933...	21 de maio a 20 de junho.....	30-5 a 4-6.
1 a 31 de Março.	7 a 9	1 a 25 de Abril...	9 a 12-4-938	26 de abril a 25 de maio.....	7 a 10-5-833...	26 de maio a 25 de junho.....	5 a 10-6-933.
1 a 31 de Março..	4 a 5	1 a 30 de Abril...	13 a 18-4-933	1 a 31 de maio.....	10 a 16-5-938...	1 a 30 de junho....	11 a 15-6-933.
1 a 31 de Março..	10 a 12	1 de Abril a 5 de Maio.....	19 a 23-4-938	6 de maio a 5 de junho.....	16 a 21-5-938...	6 de junho a 5 de julho.....	16 a 20-6-933.
1 a 31 de Março..	14 a 16	1 de Abril a 10 de Maio.....	23 a 27-4-933	11 de maio a 10 de junho.....	21 a 25-5-933...	11 de junho a 10 de julho.....	21 a 25-6-938.

Diretoria dos Serviços de Utilidade Pública, 7 de março de 1938. — *Hugo T. Nogueira*, engenheiro fiscal. — Visto. *Freitas Melo*, chefe de secção.

DIRETORIA DE LIMPEZA PÚBLICA E PARTICULAR

De ordem superior, fica convidado a comparecer ao Centro de Perícias Médicas, da Secretaria Geral de Saúde e Assistência, no prazo de oito (8) dias, o carroceiro extranumerário n. 3.906, da Secção do Andaraí, Abílio João Ramos, afim de ser submetido à inspecção de saúde.

Distrito Federal, 5 de março de 1938. — *Agenor Belmonte*, chefe, interino, da Secção de Expediente.

DIRETORIA DE LIMPEZA PÚBLICA E PARTICULAR

De ordem superior, fica convidado a comparecer à Secção do Registro do Pessoal, no prazo de oito (8) dias, o trabalhador extranumerário n. 182, Alvaro do Espírito Santo Alves, da Secção de Transportes, afim de reassumir o exercício de suas funções, para não sofrer a penalidade a que se refere o art. 17 do decreto número 2.124, de 14 de abril de 1925 (demissão por abandono de emprego).

Distrito Federal, 5 de março de 1938. — *Agenor Belmonte*, chefe, interino, da Secção de Expediente.

DIRETORIA DE LIMPEZA PÚBLICA E PARTICULAR

De ordem superior, fica convidado a comparecer à Secção do Registro do Pessoal, no prazo de oito (8) dias, o trabalhador nomeado n. 5.405, da Secção do Realengo, Ernesto Constantino Teixeira, afim de reassumir o exercício de suas funções, para não sofrer a penalidade a que se refere o art. 17 do decreto n. 2.124, de 14 de abril de 1925 (demissão por abandono de emprego).

Distrito Federal, 4 de março de 1938. — *Agenor Belmonte*, chefe, interino, da Secção de Expediente.

DIRETORIA DE LIMPEZA PÚBLICA E PARTICULAR

De ordem superior, fica convidado a comparecer à Secção do Registro do Pessoal, no prazo de oito (8) dias, o guarda-portão, nomeado, n. 2.461, da Secção da Ilha do Governador, João Augusto Lopes 2º, afim de reassumir o exercício de suas funções, para não sofrer a penalidade a que se refere o art. 17 do decreto n. 2.124, de 14 de abril de 1925 (demissão por abandono de emprego).

Distrito Federal, 3 de março de 1938. — *Agenor Belmonte*, chefe, interino, da Secção de Expediente.

DIRETORIA DE LIMPEZA PÚBLICA E PARTICULAR

De ordem superior, fica convidado a comparecer ao Centro de Perícias Médicas, da Secretaria Geral de Saúde e Assistência, no prazo de oito (8) dias, o carroceiro, extranumerário, n. 3.040, da Secção Central, Serafim José Moreira, afim de ser submetido à inspecção de saúde.

Distrito Federal, 7 de março de 1938. — *Agenor Belmonte*, chefe, interino, da Secção de Expediente.

Secretaria Geral de Saúde e Assistência

GABINETE DO SECRETARIO GERAL

Ficam convidados a comparecer a este Gabinete, afim de retirar os seus documentos os senhores: — Dr. Manuel Antônio Dias, Maria Madalena Franco Roberts, Maria Gabriela de Segadas Viana, José da Silva Guerra, Luiz de Lacerda Werneck, Adélia Caldas Coutinho e Jacira Campêlo.

Gabinete do Secretario Geral, em 7 de março de 1938. — Dr. *Rogério Coelho*, chefe do gabinete.

GABINETE DO SECRETARIO GERAL

Ficam convidados a comparecer a este Gabinete, afim de legalizarem os respectivos títulos de licença, o auxiliar de turma, João Gualberto Magalhães, e o trabalhador, Valdemar Alves Esteves. — Dr. *Rogério Coelho*, chefe do Gabinete do Secretário.

COMISSÃO ESPECIAL DE COMPRAS

CONCORRÊNCIA PÚBLICA PARA A AQUISIÇÃO DE UMA MESA ORTOPÉDICA DESTINADA AO HOSPITAL DE PRONTO SOCORRO

Torno público que, no dia 21 do corrente, às 15 horas, na sede desta Comissão Especial de Compras, no edifício da antiga Câmara Municipal, serão recebidas propostas para a venda do material a seguir discriminado:

1. 6-M-000. Mesa ortopédica, original de "Scalan Morri", último modelo de 1937, com todos os acessórios recentemente criados, com aparelho de raios X "Victor", modelo D, acompanhada de fluoroscópio de mão, 1 mesa, uma.

Local de entrega — Hospital de Pronto Socorro.

Prazo de entrega — Os Srs. fornecedores dirão o menor possível. Os proponentes ficam sujeitos às seguintes condições:

- a) As propostas em duas (2) vias, sendo a primeira selada com selo de expediente municipal no valor de réis 20000, selo federal de

réis 1\$000 por folha e selo de Educação e Saúde de réis \$200, deverão ser apresentadas em envólucros fechados, inteiramente dactilografadas, em papel timbrado com a firma do proponente e isentas de rasuras, deverão mencionar o prazo de entrega.

b) As propostas serão submetidas ao julgamento do Sr. secretário geral, devidamente instruídas com o parecer da Comissão.

c) As firmas não inscritas, até a véspera da realização da concorrência, depositarão na Tesouraria Municipal, mediante guia desta Secretaria Geral, a importância de réis 1:000\$000 (um conto de réis) em moeda corrente ou em títulos da Dívida Pública, para garantia das suas propostas.

d) A firma cuja proposta for aceita, será obrigada a assinar um contrato lavrado nesta Comissão de Compras, contrato esse pelo qual terá de pagar a seguinte taxa: expediente municipal, 3\$000 (três mil réis) por conto de réis ou fracção, sobre o valor do contrato.

e) O contrato não depende de selo federal.

f) O proponente que tiver a sua proposta aprovada, obrigatoriamente, antes da assinatura do contrato, fará uma caução de 5% (cinco por cento) sobre o valor total de sua proposta, em moeda corrente ou em títulos da Dívida Pública, na Tesouraria Municipal, mediante guia desta Secretaria Geral, para garantia do fornecimento em apêço e na conformidade da proposta.

g) A caução ou cauções serão liberadas após quitação passada pela repartição na qual deve ser feita a entrega, sendo liberadas depois da realização da concorrência, as correspondentes às propostas não aceitas.

h) Para o material, que é de importação, o preço deverá ser dado para entrega Cif Rio de Janeiro.

i) Os impostos alfandegários correrão por conta da Prefeitura do Distrito Federal.

j) A esta Comissão reserva-se o direito de rejeitar quaisquer propostas apresentadas, de transferir ou anular a presente concorrência, se assim julgar conveniente aos interesses da Municipalidade, não cabendo aos licitantes o direito de interpelação, quer judicial, quer administrativa.

Em 7 de março de 1938. — *Theodosio Azevedo Senna*, 2º oficial.

COMISSÃO ESPECIAL DE COMPRAS

CONCORRÊNCIA N. 152

GRUPO N. 23

Torno público que no dia 11 do corrente, às 15 horas, na ala esquerda do 1º andar do edifício da antiga Câmara Municipal, será realizada a presente concorrência, observando-se, rigorosamente, o art. 11 e seus itens, do decreto n. 5.018, de 13 de julho de 1934.

Preços válidos até 30 de junho de 1938

(Para várias dependências desta Secretaria Geral)

1. 23-A-010. Água sanitária de 1ª qualidade, garrafa.
2. 23-A-020. Anil marca "Imperial" ou semelhante em caixa com 32 tijolinhos, caixa.
3. 23-B-010. Bomba para inseticida com capacidade de 300 gramas, uma.
4. 23-C-010. Caçamba para lixo de chapa de ferro galvanizado, número 22 B. S., reforçada com dois aros de ferro de 1" de largura e 1/8" de espessura, com alças de ferro, uma.
5. 23-C-020. Camurça de 0,33 x 3,38, uma.
6. 23-C-020. Camurça de 0,50 x 0,68, uma.
7. 23-C-030. Cera líquida, marca Parquetina, Royal ou semelhante, em cores alaranjada, marron e vermelha, em lata de 5 quilos, lata.
8. 23-C-040. Cera em massa de marca Royal ou semelhante, em cores alaranjada, marron e vermelha, em lata de 5 quilos, lata.
9. 23-D-040. Desinfetante, Creosotalina, Cruzol, Cruzvaldina ou semelhante, em latas de 1 litro, lata.
10. 23-E-030. Escova para encerar, de cabelo, costurada a arame, de forma quadrada ou oval, de ns. 0, 1 e 2, uma.
11. 23-E-031. Escovão para encerar, de ns. 0, 1 e 2, pesando respectivamente 6, 7 e 8 quilos, um.
12. 23-E-050. Escova para lavar casa, com cabo, uma.
13. 23-E-100. Espanador de penas n. 30, um.
14. 23-E-100. Espanador de penas n. 50, um.
15. 23-E-101. Espanador para automóveis de n. 20, um.
16. 23-E-120. Estôpa alvejada, de algodão, fio longo, de 1ª qualidade, quilo.
17. 23-E-130. Estôpa de canhamo em chicote de 500 gramas, quilo.
18. 23-F-010. Flanela de algodão, amarela ou vermelha, com 0,48 x 0,60, uma.
19. 23-I-010. Inseticida "Flit" ou semelhante, 1 ou 2 pintas em lata de 1/2 litro, lata.
20. 23-P-010. Pá para lixo de ferro galvanizado, de 0,24, uma.
21. 23-P-020. Palha de aço, fina, em pacotes de 200,0, pacote.
22. 23-P-020. Idem, idem, média, em pacotes de 200,0, pacote.
23. 23-P-025. Pano para limpeza, de sacos de algodão branco, em bom estado, um.
24. 23-P-030. Papel higiênico em pacotes de 1.000 folhas, pacote.
25. 23-P-070. Polidor de metais, líquido de marcas Kaol, Ruzi ou semelhante, em lata de 1 litro, lata.
26. 23-P-090. Potassa comercial, quilo.

27. 23-R-020. Rôlo com laminas de borracha de 0,32 x 0,41, com cabo de madeira, com 1,20 de comprimento, um.
28. 23-S-005. Sabão de Coko de 1ª qualidade, em barras de 200,0 quilo.
29. 23-S-010. Sabão especial de 1ª qualidade, bem seco, em barras de 2 quilos, quilo.
30. 23-S-050. Sabonete em bola das marcas Beija-flôr, Gessy, Kaniti ou semelhante e equivalente, em bolas de 200,0 um.
31. 23-S-060. Sabonete líquido em latas de 5 quilos, lata.
32. 23-S-070. Saponáceo em pedra de marca Jaspeol ou equivalente tamanho Standard, um.
33. 23-S-090. Soda cáusica de marca Caveira ou equivalente, em latas de 2 litros, lata.
34. 23-V-020. Vasculho de palha de 5 fios, cabo com 3 metros de comprimento, um.
35. 23-V-030. Vassoura de cabelo de 1ª qualidade, costurada a arame, com 4 eixeiros de 22 furos cada uma, com cabo, uma.
36. 23-V-060. Vassoura de piassava costurada a arame, com 22 furos, uma.
37. 23-V-090. Vassourinha de tina com aro de ferro de n. 1, uma.

Local de entrega: Nas várias dependências desta Secretaria Geral.

Prazo de entrega: 48 horas após a entrega do pedido.

Nota — As quantidades variarão de acordo com as necessidades do consumo.

Em 7 de março de 1938. — *Theodosio Azevedo Senna*, 2º oficial.
Visto. — *Dr. Antonio Boaventura*, presidente da Comissão.

COMISSÃO ESPECIAL DE COMPRAS

CONCORRÊNCIA N. 153

GRUPO N. 36

Torno público que no dia 11 do corrente, às 15 horas, na ala esquerda do 1º andar do edifício da antiga Câmara Municipal, será realizada a presente concorrência, observando-se rigorosamente o artigo 11 e seus itens do decreto n. 5.018, de 13 de julho de 1934.

Para pagamento à vista

Requisição n. 40 (ofício n. 45), destinado à Zeladoria desta Secretaria Geral

1. 36-A-030 — Algodão em pasta, pacotes de 1 quilo, 5 pacotes, pacote.

Local de entrega: Zeladoria da Secretaria Geral de Saúde e Assistência.

Prazo de entrega: Os senhores fornecedores dirão o menor possível.

Em 5 de março de 1938. — *Theodosio Azevedo Senna*, 2º oficial.
Visto. — *Dr. Antonio Boaventura*, presidente da Comissão.

COMISSÃO ESPECIAL DE COMPRAS

CONCORRÊNCIA N. 154

GRUPO N. 28

Torno público que no dia 11 do corrente, às 15 horas, na ala esquerda do 1º andar do edifício da antiga Câmara Municipal, será realizada a presente concorrência, observando-se rigorosamente o artigo 11 e seus itens do decreto n. 5.018, de 13 de julho de 1934.

Para pagamento à vista

Requisição n. 38 (ofício n. 43), destinado à Zeladoria desta Secretaria Geral

1. 28-C-200 — Corrente de latão polido, n. 1, 5 metros, metro.
2. 28-P-140 — Parafuso de ferro para metal, de 3/4" x 3/16, 1 grossa grossa.
3. 28-P-140 — Idem, idem, de 1 1/2" x 1/4, 1 grossa, gtos.
4. 28-P-470 — Prego de 15 x 15, 4 quilos, quilo.
5. 28-P-470 — Prego de 12 x 12, 4 quilos, quilo.
6. 28-P-470 — Prego de 13 x 15, 4 quilos, quilo.
7. 28-P-470 — Prego de 17 x 27, 4 quilos, quilo.
8. 28-P-470 — Prego de 18 x 21, 4 quilos, quilo.
9. 28-P-470 — Prego de 12 x 15, 4 quilos, quilo.

Local de entrega: Zeladoria da Secretaria Geral de Saúde e Assistência.

Requisição n. 42 (ofício n. 47), destinado à Zeladoria desta Secretaria Geral

10. 28-R-060 — Registros de macho de metal amarelo, de 1", 2 registros, um.

Local de entrega: Zeladoria da Secretaria Geral de Saúde e Assistência.

Prazo de entrega: Os Srs. fornecedores dirão o menor possível.

Em 7 de março de 1938. — *Theodosio Azevedo Senna*, 2º oficial.
Visto. — *Dr. Antonio Boaventura*, presidente da Comissão.

COMISSÃO ESPECIAL DE COMPRAS

CONCORRÊNCIA N. 155

GRUPO 14

Torno publico que no dia 11 do corrente, às 15 horas na ala esquerda do 1º andar do Edifício da antiga Câmara Municipal, será realizada a presente concorrência, observando-se rigorosamente o art. 11 e seus itens do decreto 5.018, de 13 de julho de 1934.

Pregos válidos até 30 de junho de 1938:

- 1) 14-A-020 — Alicata para picotar selos, de metal niquelado, um.
- 2) 14-P-051 — Papel carbono de uma face, cor azul ou roxo em pacotes de 100 folhas, de 0,33 x 0,96, pacote.

Local de entrega: Nas várias dependências desta Secretaria Geral.

Prazo de entrega: 48 horas após a entrega do pedido.

Nota — As quantidades variarão de acordo com as necessidades de consumo.

Em 7 de março de 1938. — *Theodosio Azevedo Senna*, 2º oficial.

COMISSÃO ESPECIAL DE COMPRAS

CONCORRÊNCIA N. 153

GRUPO 30

Torno publico que no dia 14 do corrente, às 15 horas, na ala esquerda do 1º andar do Edifício da antiga Câmara Municipal, será realizada a presente concorrência observando-se rigorosamente o art. 11 e seus itens do decreto n. 5.018, de 13 de julho de 1934.

Pregos validos de 1 de abril a 30 de junho de 1938:

- 1. 30-G-010 — Graxa amarela, em quartolas de madeira, com 180 quilos, quilo.
- 2. 30-O-010 — óleo para máquinas leves, em tambores de ferro de 200 litros, litro.
- 3. 30-O-011 — óleo para auto de passageiros, Motor Oil, de acordo com as especificações de óleo 40 da S. A. E. em tambores de ferro de 200 litros, litro.
- 4. 30-O-000 — óleo para auto de passageiro, Ford, em tambores de ferro de 200 litros, litro.
- 5. 30-O-012 — óleo para auto-caminhão, Motor Oil, de acordo com as especificações de óleo 60 da S. A. E. em tambores de ferro de 200 litros, litro.
- 6. 30-O-013 — óleo para diferencial, em tambores de ferro de 200 litros, litro.
- 7. 30-O-014 — óleo para máquina de escrever, em lata de 90 gramas, lata.
- 8. 30-O-020 — óleo de mocotó em latas de 18 litros, litro.
- 9. 30-O-020 — Idem, idem, em quartolas de madeira de 180 litros, litro.
- 10. 30-O-030 — óleo de ricino industrial em tambores de madeira de 180 litros, litro.
- 11. 30-O-030 — Idem, idem, em latas de 18 litros, litro.
- 12. 30-P-010 — Parafina em blocos, em caixas de 100 quilos, quilo.
- 13. 30-P-010 — Idem, idem, à granel, quilo.
- 14. 30-S-010 — Sebo em barris de 180 quilos, quilo.
- 15. 30-S-010 — Idem, idem, em latas de 17 quilos, quilo.
- 16. 30-V-010 — Vaselina amarela em latas de um quilo, quilo.

Local de entrega: Nas várias dependências desta Secretaria Geral.

Prazo de entrega: 48 horas após a entrega do pedido.

Nota — As quantidades variarão de acordo com as necessidades de serviço.

Em 7 de março de 1938. — *Theodosio Azevedo Senna*, 2º oficial.

Comissão Especial de Compras

CONCORRÊNCIA N. 158

GRUPO N. 18

Torno publico que no dia 14 do corrente, às 15 horas, na ala esquerda do 1º andar do edificio da antiga Câmara Municipal, será realizada a presente concorrência, observando-se rigorosamente o artigo 11 e seus itens do decreto n. 5.018, de 13 de julho de 1934.

Requisição n. 59 (Officio n. 65)

(Para o Dispensário de Copacabana)

- 1) 18-B-010 — 200 bandeiras de Assistência Municipal de filete de lã, para marcar banho nas praias, medindo 0,95 x 0,70, uma.
- 2) 18-B-011 — 50 bandeiras, Nacional, filete de lã de 1 1/2 pano, uma.
- 3) 18-B-015 — 100 bandeiras para praia, filete de lã vermelha, medindo 1,30 x 0,45, uma.
- 4) 18-F-100 — 200 flâmulas, triangular, filete de lã vermelha, medindo 1,30 x 0,45, uma.
- 5) 18-F-100 — 200 flâmulas, triangular, filete de lã branca, medindo 1,30 x 0,45, uma.
- 6) 18-F-100 — 200 flâmulas, triangular, filete de lã, com as cores da Assistência, medindo 1,30 x 0,45, uma.

- 7) 18-B-000 — 10 barracas de lona para praia; ver modelo no Dispensário, uma.
- 8) 18-C-005 — 260 quilos de cabo de Cairo, em peça de 220 metros na grossura de 7/16", quilo.
- 9) 18-C-005 — 140 quilos de cabo de Cairo, em peça de 220 metros na grossura de 1/2", quilo.
- 10) 18-C-010 — 116 quilos de cabo de manilha, em peça de 220 metros na grossura de 3/4", quilo.
- 11) 18-C-280 — 10 peças de corda de algodão branco n. 15, peça de 50 metros, peça.
- 12) 18-B-000 — 50 balizas para marcar o perímetro do banho, com 3,00 de comprimento por 7 cms. de diâmetro e ponteira de metal, uma.

Local da entrega: Dispensário de Copacabana.

Requisição n. 58 (Officio n. 64) — Para a Lavanderia da Penha

- 13) 18-A-020 — 160 metros de algodão crú, em peças de 40 metros com 2,20 de largura, metro.
- 14) 18-F-010 — 50 metros de feltro de algodão, em peças de 14 metros, com 1,30 de largura, metro.

Nota: Amostra nesta Comissão.

Local de entrega: Lavanderia da Penha.

Prazo de entrega: Os Srs. fornecedores dirão o menor possível.

Em 7 de março de 1938. — *Theodosio Azevedo Senna*, 2º oficial. Visto. — *Er. Antonio Bouventura*, presidente da Comissão.

DIRETORIA DE ASSISTÊNCIA SOCIAL E PREVIDÊNCIA

De ordem do Sr. diretor, ficam convidados a comparecer nesta Diretoria, no prazo de 48 horas, os funcionários abaixo mencionados:

- Murilo Magalhães Pegado — 4º oficial.
- José Rodrigues Paulo — Enfermeiro.
- Alaide Jesús — Trabalhador.

Diretoria de Assistência Social e Previdência, 7 de março de 1938. — *Francisco Xavier de Figueiredo*, 2º oficial.

MONTEPIO DOS EMPREGADOS MUNICIPAIS

Torno público para conhecimento dos interessados, que a partir do dia 26 de janeiro de 1933, cessou a responsabilidade do Montepio, quanto aos alugueres do prédio sito à rua Mateus Silva número 204, de propriedade do Sr. Manuel Gonçalves Fraga, visto haver falecido o inquilino Adelino Bento dos Santos.

Montepio dos Empregados Municipais, 4 de março de 1938. — *J. Pizarro Filho*, sub-secretário.

MONTEPIO DOS EMPREGADOS MUNICIPAIS

Torno público para conhecimento dos interessados que a partir do dia 31 de outubro de 1937, cessou a responsabilidade do Montepio quanto aos alugueres do prédio sito à rua Maroim n. 89, de propriedade de D. Maria S. José Belchior de Moraes, visto o inquilino Sr. Autamiro Auler haver feito a entrega das chaves.

Montepio dos Empregados Municipais, 4 de março de 1938. — *J. Pizarro Filho*, sub-secretário.

MONTEPIO DOS EMPREGADOS MUNICIPAIS

Torno público para conhecimento dos interessados que a partir de 18 de fevereiro próximo passado, cessou a responsabilidade do Montepio quanto ao pagamento dos alugueres do prédio n. 73, da rua Felisbela Freire, de propriedade de Afonso Ferreira Martins Adegas, visto naquela data, haver falecido o inquilino, Luiz Sardinha dos Santos.

Montepio dos Empregados Municipais, 7 de março de 1938. — *J. Pizarro Filho*, sub-secretário.

MONTEPIO DOS EMPREGADOS MUNICIPAIS

Torno público para conhecimento dos interessados que a partir de 13 de fevereiro próximo passado, cessou a responsabilidade do Montepio ao pagamento dos alugueres do prédio n. 269, da rua Maria Durante, visto naquela data haver falecido o inquilino, Ludgero Alves Monteiro.

Montepio dos Empregados Municipais, 7 de março de 1938. — *J. Pizarro Filho*, sub-secretário.

ANUNCIOS

Matemática

MIL PROBLEMAS PARA OS NOSSOS DISCÍPULOS

Contendo 1.088 problemas sobre todos os assuntos aplicáveis às orfanças, bem imaginados e redigidos com clareza, organizados e resolvidos por Julieta Capanema — Edição de

A venda nas mais importantes livrarias.

(C 1.649 — 7-3-1938 — 301600 — 3 vezes)

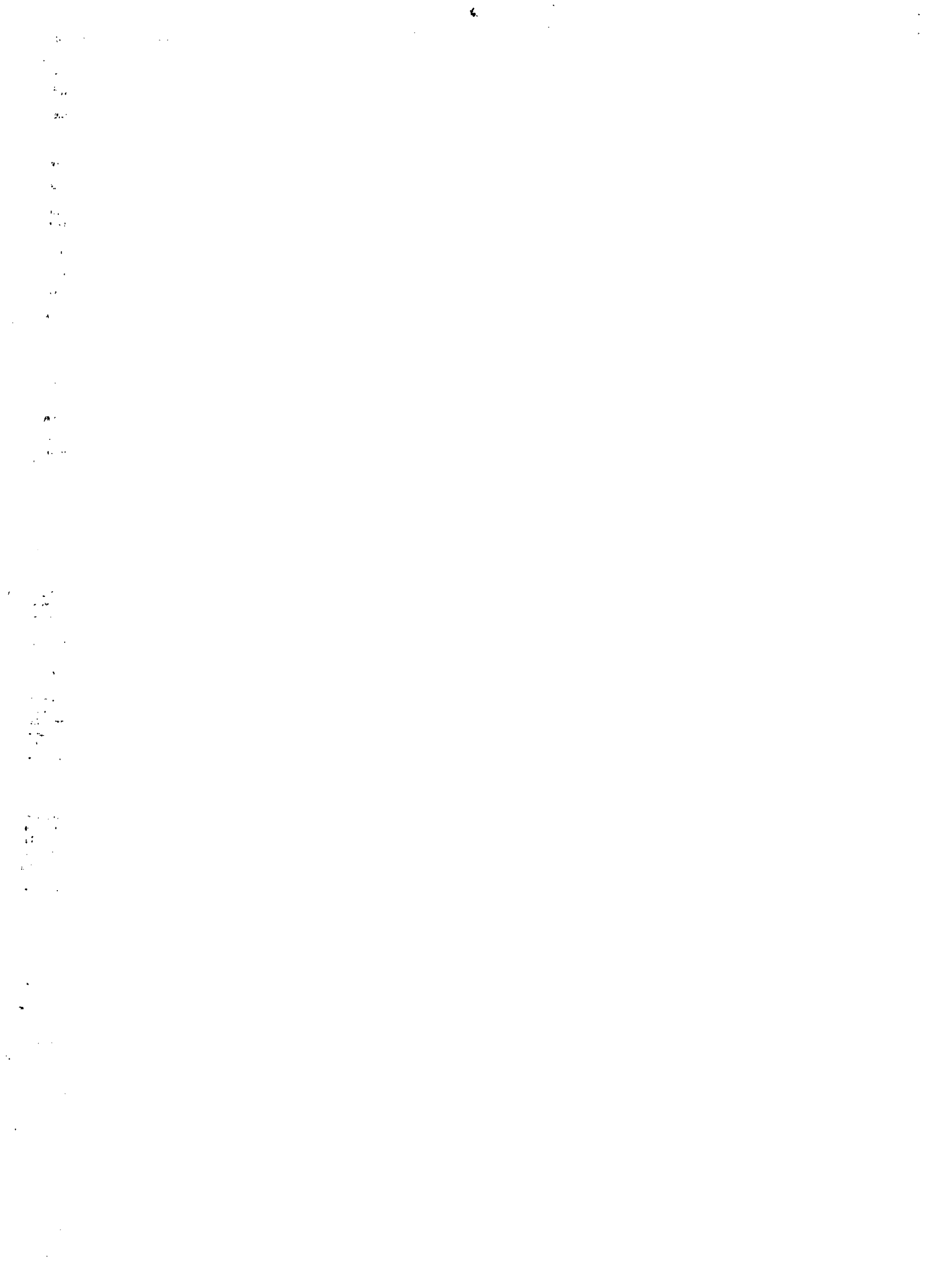

Preço do numero de hoje \$400

IMPRESA NACIONAL — INDUSTRIA DO JORNAL
PRAÇA MARECHAL ANCORÁ — PONTA DO CALABOUÇO
