

6033-38-D.M.
Club de Engenharia
Av. Rio Branco n.124

D.F.

A-11-L.

ESTADOS UNIDOS DO BRASIL



DIÁRIO OFICIAL

Seção II

PREFEITURA DO DISTRITO FEDERAL

(Decreto-Lei N. 96, de 22 de Dezembro de 1937, artigo 19)

EXERCICIO DE 1938

Por conveniência, não somente dos senhores subscritores, como da Imprensa, não se farão inscrições de assinantes sião pelo prazo de um ano.

— As assinaturas começarão em 1º de Janeiro, para terminar em 31 de dezembro, ou em 1º de julho, para terminar em 30 de Junho do ano seguinte.

Atada para facilidade e pontualidade na remessa, as inscrições de assinantes só serão aceitas quando realizadas até o último dia do mês anterior áquele em que começa a assinatura, isto é, até 31 de dezembro ou até 30 de Junho.

Pede-se ás repartições arrecadadoras que não aceitem pedidos de assinatura, sião dentro dessas condições quer para particulares, quer para funcionários.

Preços de assinaturas anuais do "Diário da Justiça ou de Jada uma das Secções do "Diário Oficial".

Repartições publicas ou assinantes	{	No interior	70\$004
particulares	{	No exterior	110\$000
Funcionários publicos	{	No interior	50\$000
	{	No exterior	83\$000

Numero avulso do dia, 400 réis, até o limite de dez cadernos com quarenta folhas e mais 100 réis pelos seguintes cadernos de quatro folhas (oitavo) ou fração.

Por ano decorrido, mais 500 réis sobre o preço do dia.

O preço do numero de hoje está fixado na ultima página.

OBSERVAÇÕES

Dentro do ano não se aceitam pedidos de assinaturas.

— A Redação não fornecerá gratuitamente aos assinantes números extraviados, extraviados em anteriores á data da assinatura.

— Convém, por isso, que os interessados renovem as suas assinaturas com a antecedência conveniente, afim de não ficarem com as suas coleções desatualizadas.

— Os preços fixados para os funcionários publicos são extensivos aos estaduais e municipais, desde que, provada a qualidade, façam o pagamento adiantadamente.

— As assinaturas não pagas dentro dos primeiros 15 dias do novo periodo, serão canceladas e procedidas a cobrança do respectivo preço.

Nos dias 10 e 25 de cada mês será publicada, em fascículos apensos ao "Diário da Justiça", a jurisprudência do Supremo Tribunal Federal, do Supremo Tribunal Militar e do Tribunal de Apelação do Distrito Federal.

N. da R. — Para boa ordem dos serviços da Redação, e no interesse do publico, fica estabelecido que os pedidos para reprodução de matéria paga constatada pelos interessados a existência de erros ou omissões devem ser feitos das 10 ás 19 horas e, no máximo, até 48 horas após a saída.

ANO LXXVII

N. 48

Sub-Diretoria do Interior

Prefeitura do Distrito Federal

Gabinete do Prefeito

O Sr. Prefeito resolveu que não haja expediente nas repartições municipais, segunda-feira, 28 do corrente.
Distrito Federal, 26 de fevereiro de 1938 — *Jorge Dodswoth*, secretário e chefe de Gabinete.

Gabinete do Prefeito

Expediente do dia 25 de fevereiro de 1938

DESPACHOS DO SR. PREFEITO

Dia 25 de fevereiro de 1938

Na Secretaria Geral de Interior e Segurança:

Cinédia Sociedade Anônima (139-G. P. 01.738). — Autorizo o auxílio de 5:000\$ (cinco contos de réis), preenchidas as formalidades legais.

Na Secretaria Geral de Finanças:

E. Mosele (03.181-G. P. 01.965). — Deferido, nos termos do parecer do Sr. secretário geral de Finanças.

DESPACHO DO SR. SECRETÁRIO

Dia 25 de fevereiro de 1938

Cordélia de Sá Earp (4.167-G. P. 01.964). — Deferido de ordem do Sr. prefeito.

Tribunal de Contas

Expediente do dia 22 de fevereiro de 1938

DESPACHOS DO EXMO. SR. PRESIDENTE

Offícios:

N. 22 G. D., da Diretoria de Obras Públicas;

G. D. 67 — Diretoria de Limpeza Pública e Particular;

G. 3/38 — Revista Municipal de Engenharia;

G. G. 124 — Secretaria de Viação, Trabalho e Obras Públicas.

— O Tribunal resolveu converter o julgamento em diligência, nos termos do parecer verbal do ministro relator.

N. 812 — Secretário geral de Saúde e Assistência. — O Tribunal resolveu ordenar o registro, de acordo com o parecer do ministro relator.

Secretaria Geral do Interior e Segurança

Gabinete do Secretário Geral

DESPACHOS DO SR. SECRETÁRIO GERAL

Expediente do dia 25 de fevereiro de 1938

Alberico Fonseca França (257). — Inscreva-se.

J. Sá Boris (258). — Não ha o que deferir, em face da publicação do edital.

Ato do dia 24 de fevereiro de 1938

Na Diretoria de Segurança:

Foram concedidos sessenta dias de dispensa de ponto, com dois terços dos vencimentos, nos termos do parágrafo único do artigo 45 do decreto n. 2.124, de 14 de abril de 1925, ao comissário designado, Custódio Cardoso Fontes, a partir de 1 de fevereiro corrente.

Diretoria do Interior

Expediente do dia 25 de fevereiro de 1938

DESPACHOS DO SR. DIRETOR

Carlos Derouineau Antunes (333); Antônio Silvino dos Santos (335); José Barreto de Siqueira (334); Adriano Chagas Leite (336); Elísio de Simas Filho (347); Marcílio Teodoro de Abreu (348); Manuel de Oliveira Soares (327), e Sandoval César da Silva (326). — Deferido.

DESPACHOS DO SR. SUB-DIRETOR

Policlínica de Copacabana (359); Instituto Brasília (431). • Assistência Judiciária Militar (358). — Pague a taxa de expediente de revalidação do título

Centro Beneficente dos Operários Municipais de Obras e Viação (240). — Pague a taxa de expediente de revalidação do título e apresente provas documentais idôneas de que o requerente continua a praticar os atos que o tornaram merecedor da distinção.

Rádio Tupi do Rio de Janeiro (159). — Pague a taxa de expediente de revalidação do título.

Diretoria de Abastecimento

BOLETIM N. 46 — SEXTA-FEIRA, 25 DE FEVEREIRO DE 1938

RETIFICAÇÃO

O falecimento do "guarda", João de Leão, de que trata o item IX, do boletim de ontem, ocorreu no dia 29 de janeiro próximo findo, e não na data ali declarada, ficando, desse modo, retificado, nessa parte, aquele item.

CANCELAMENTO DE AUTO DE FLAGRANTE

Por despacho de 22 do corrente, no proc. 1.038/38, cancelei o auto de flagrante n. 15, lavrado em 26 de janeiro último, contra a firma Café e Bar Liceu Ltda., estabelecida à rua Senador Dantas número 118 B.

DESIGNAÇÃO

Pela portaria n. 63, de hoje, resolvi designar para ter exercício no Gabinete do Sr. sub-diretor administrativo na Sub-diretoria Fiscal, o motorista, José Pinto Baldomero, devendo voltar às suas funções na Secção de Material e Transporte o funcionário de igual categoria, Arsênio Dias dos Reis Lessa.

COMISSÃO — DESIGNAÇÃO

Pela portaria n. 60, de hoje, resolvi designar os Srs. Luiz Fernando de Novais, sub-diretor administrativo, José Pinheiro Machado, chefe de secção, Enódio Pereira da Silva, chefe de secção (interino), José Vieira de Melo, 2º oficial, e José Ramos de Paiva Neto, 3º oficial, para, em comissão, estudarem e apresentarem os ante-projetos de regulamento das Feiras Livres e dos Mercados. (Proc. 725/38.)

SUSPENSÃO DE FUNCIONÁRIOS

Pela portaria n. 61, de hoje, resolvi, nos termos do n. 3 do artigo 77 do regulamento desta diretoria, suspender do exercício de suas funções, por três dias, o trabalhador especializado de primeira classe, Salvador Monteiro, por ter incidido em falta prevista na letra "b" do art. 74 do regulamento citado, conforme consta do processo n. 5.077/37.

No processo n. 8.148/37, em que o Sr. Sub-diretor Fiscal sugere a nomeação de uma comissão para apurar as irregularidades apontadas e a perseguição alegada nas declarações juntas ao processo, despachei em data de ontem:

"Os fatos constantes do presente processo e que deram origem à abertura de uma sindicância, não correspondem à gravidade emprestada nas declarações dos denunciante, o que é um péssimo exemplo e constitui falta grave prevista na letra "f" do art. 75 do regulamento desta diretoria.

Em face do exposto, resolvo suspender por três dias os Srs. Hermínio Augusto Ambrósio, marceneiro de 1ª classe, e Estelito Manuel do Nascimento, foguista de 1ª classe, de acordo com o disposto no artigo 78 do citado regulamento.

Esta diretoria reconsidera o seu despacho de 26-1-38, relativo à transferência dos mencionados funcionários, atendendo à necessidade dos seus serviços na dependência em que ora trabalham, como consta das informações de 3 e 9 do corrente. Lavre-se portaria."

Na conformidade do despacho supra, foi lavrada a portaria n. 62, de hoje, nos seguintes termos:

O diretor de Abastecimento

Resolve, de acordo com o disposto no art. 78 do regulamento desta diretoria, suspender por três dias do exercício de suas funções de marceneiro de 1ª classe, Hermínio Augusto Ambrósio, e o foguista de 1ª classe Estelito Manuel do Nascimento, por terem os mesmos incorrido em falta grave prevista na letra "f" do art. 75 do mesmo regulamento, consoante o apurado pelo decreto n. 8.148/37."

No processo n. 568/38, em que o Sr. administrador do Matadouro de Santa Cruz comunica ocorrência ali verificada, despachei em data de hoje:

"Verifica-se, pelo presente processo, que os Srs. Martinho Coelho de Sousa, administrador, e Durvalino Guerra, encarregado das oficinas, incidiram no disposto na letra "b" do art. 75 do regulamento

desta Diretoria, exarando informações vasadas em termos que atentam contra o respeito devido entre funcionários e destes para com seus superiores hierárquicos, acrescendo notar que tais informações fogem inteiramente aos princípios mais comensuráveis da ética funcional.

Em face do exposto e levando em consideração os antecedentes funcionais dos referidos funcionários, resolve suspendê-los por três dias, de acordo com o disposto no art. 78 do decreto n. 5.113, de 18-9-34. Lavre-se portaria..”

Em consequência do despacho retro, foi lavrada, hoje, a portaria de n. 64, a seguir transcrita:

“O Director de Abastecimento

Resolve, de acordo com o art. 78 do regulamento desta diretoria, suspender, por três dias, do exercício de suas funções, o administrador Martinho Coelho de Sousa e o encarregado das oficinas do Matadouro de Santa Cruz, Durvalino Guerra, por haverem incidido em falta grave em face das informações pelos mesmos prestadas no processo n. 368/38, em termos que atentam contra o respeito devido entre superiores e colegas, falta essa prevista na letra “b” do artigo 75 do mesmo regulamento citado.

Diretoria de Abastecimento, em 25 de fevereiro de 1938. — Dr. Francisco A. R. de Salles Netto, director.

AUTOS DE FLAGRANTE

Visto estar trabalhando sem o devido uniforme, foi autuada a firma Cândido Magalhães, com comércio de frutas e verduras, nas quadras 217 a 220 — Mercado da praça da Bandeira.

Visto estar trabalhando sem o devido uniforme, foi autuada a firma Albertina Jesus Almeida, com comércio de frutas e verduras, quadras 133 a 136 — Mercado da praça da Bandeira.

Visto estar trabalhando sem o devido uniforme, foi autuada a firma Lino António Cardoso, com comércio de aves e ovos no compartimento n. 8 do Mercado da praça da Bandeira.

Visto estar trabalhando sem o devido uniforme, foi autuada a firma Joaquim Soares, com comércio de verduras, nas quadras 177 a 180, no Mercado da praça da Bandeira.

Visto estar trabalhando sem o devido uniforme, foi autuada a firma Salvador Gomes Paula, com comércio de verduras no compartimento n. 7 do Mercado da praça da Bandeira.

Visto estar trabalhando sem o devido uniforme, foi autuada a firma Avelino Seixas, com comércio de verduras no compartimento n. 6 do Mercado da praça da Bandeira.

Visto estar trabalhando sem o devido uniforme, foi autuada a firma José Monteiro, com comércio de verduras no compartimento n. 5 do Mercado da praça da Bandeira.

Visto estar trabalhando sem o devido uniforme, foi autuada a firma Ana dos Santos Nogueira, em transferência para Hipólito Barcia Pandelo, com comércio de verduras e frutas, nas quadras 309 a 312 do Mercado da praça da Bandeira.

Visto estar trabalhando sem o devido uniforme, foi autuada a firma Augusta Jesus, com comércio de verduras nas quadras ns. 277 a 280 do Mercado da praça da Bandeira.

Visto estar trabalhando sem o devido uniforme, foi autuada a firma Miguel Pousa, com comércio de verduras nas quadras ns. 281 a 288 do Mercado da praça da Bandeira.

Visto estar trabalhando sem o devido uniforme, foi autuada a firma Adelino Fernandes Ribeiro, com comércio de verduras nas quadras ns. 321 a 328 do Mercado da praça da Bandeira.

Visto estar trabalhando sem o devido uniforme, foi autuada a firma José Pereira Ribeiro, com comércio de verduras nas quadras ns. 377 a 384 do Mercado da praça da Bandeira.

Visto estar trabalhando sem o devido uniforme, foi autuada a firma Duarte Amaral, com comércio de verduras nas quadras ns. 297 a 304 do Mercado da praça da Bandeira.

Visto estar trabalhando sem o devido uniforme, foi autuada a firma Manuel da Cruz Costa em transferência para João Lopes Oliveira, com comércio de verduras nas quadras ns. 225 a 232 no Mercado da praça da Bandeira.

Visto estar trabalhando sem o devido uniforme, foi autuada a firma António Ferreira Lourenço, em transferência para Albino Oliveira, com comércio de verduras nas quadras ns. 289 a 296 no Mercado da praça da Bandeira.

Visto estar trabalhando sem o devido uniforme, foi autuada a firma António Joaquim Lopes, com comércio de verduras no compartimento n. 4 do Mercado da praça da Bandeira.

Visto estar trabalhando sem o devido uniforme, foi autuada a firma José Machado Costa, com comércio de aves e ovos no compartimento n. 2 do Mercado da praça da Bandeira.

Visto estar trabalhando sem o devido uniforme, foi autuada a firma Maria Ribeiro, com comércio de verduras no compartimento n. 1 da praça da Bandeira.

Visto estar trabalhando sem o devido uniforme, foi autuada a firma Manuel Pinto, com comércio de frutas nas quadras ns. 15 e 16 do Mercado da praça da Bandeira.

Visto estar trabalhando sem o devido uniforme, foi autuada a firma Maria Pereira, com comércio de verduras nas quadras ns. 233 e 236 do Mercado da praça da Bandeira.

Visto estar trabalhando sem o devido uniforme, foi autuada a firma Francisco Flora, com comércio de verduras nas quadras ns. 241 a 248 do Mercado da praça da Bandeira.

Visto estar trabalhando sem o devido uniforme, foi autuada a firma Bernardino Monteiro, com comércio de verduras nas quadras ns. 257 a 260 do Mercado da praça da Bandeira.

Visto estar trabalhando sem o devido uniforme, foi autuada a firma Maria Augusta Ferrão, com comércio de verduras e frutas nas quadras ns. 261 a 264 do Mercado da praça da Bandeira.

Visto estar trabalhando sem o devido uniforme, foi autuada a firma Laurinda Fernandes, com comércio de verduras e frutas nas quadras ns. 249 a 256 do Mercado da praça da Bandeira.

Visto estar trabalhando sem o devido uniforme, foi autuada a firma José Ramiro Rangel, com comércio de frutas e verduras nas quadras ns. 105 a 112 do Mercado da praça da Bandeira.

Visto estar trabalhando sem o devido uniforme, foi autuada a firma José Soares Monteiro, com comércio de verduras nas quadras ns. 65 a 72 do Mercado da praça da Bandeira.

Visto estar trabalhando sem o devido uniforme, foi autuada a firma António Gonçalves de Carvalho Júnior, com comércio de verduras nas quadras ns. 101 a 104 do Mercado da praça da Bandeira.

Visto estar trabalhando sem o devido uniforme, foi autuada a firma Aires Bernardino, com comércio de verduras e frutas nas quadras ns. 59 a 64 do Mercado da praça da Bandeira.

Visto estar trabalhando sem o devido uniforme, foi autuada a firma António de Leureiro, com comércio de verduras e frutas nas quadras ns. 97 a 100 do Mercado da praça da Bandeira.

Visto estar trabalhando sem o devido uniforme, foi autuada a firma Manuel dos Santos, com comércio de verduras e frutas nas quadras ns. 93 a 96 do Mercado da praça da Bandeira.

Visto estar trabalhando sem o devido uniforme, foi autuada a firma Maria Sulina dos Santos, com comércio de verduras nas quadras ns. 57 e 58 do Mercado da praça da Bandeira.

Visto estar trabalhando sem o devido uniforme, foi autuada a firma Agenor Ferreira da Costa, com comércio de cereais nas quadras ns. 45 a 56 e 81 a 88 do Mercado da praça da Bandeira.

Visto estar trabalhando sem o devido uniforme, foi autuada a firma Raul da Silva Ferreira, com comércio de peixe, nas quadras ns. 73 a 80 do Mercado da praça da Bandeira.

Visto estar trabalhando sem o devido uniforme, foi autuada a firma Osvaldo Gonçalves Lisboa, com comércio de peixe nas quadras ns. 1 a 8 e 41 a 44 do Mercado da praça da Bandeira.

Visto estar trabalhando sem o devido uniforme, foi autuada a firma António Stancato, com comércio de peixe nas quadras 9 a 14 do Mercado da praça da Bandeira.

Visto estar trabalhando sem o devido uniforme, foi autuada a firma Manuel Faria Ferreira, com comércio de verduras nas quadras ns. 17 a 20 do Mercado da praça da Bandeira.

Visto estar trabalhando sem o devido uniforme, foi autuada a firma Inácio Aires Carvalho, em transferência para António Pacheco Tavares, com comércio de verduras nas quadras ns. 315 a 320 do Mercado da praça da Bandeira.

Visto estar trabalhando sem o devido uniforme, foi autuada a firma Rubem Hugo, em transferência para António Corrêa, com comércio de verduras nas quadras ns. 21 a 24 do Mercado da praça da Bandeira.

Visto estar trabalhando sem o devido uniforme, foi autuada a firma Henrique Fernandes dos Santos, com comércio de verduras nas quadras ns. 27 a 32 do Mercado da praça da Bandeira.

Visto estar trabalhando sem o devido uniforme, foi autuada a firma Francisco Pimentel de Medeiros, com comércio de verduras nas quadras ns. 33 a 40 do Mercado da praça da Bandeira.

Visto estar trabalhando sem estar uniformizado, foi autuada a firma César de Lemos, estabelecida nas quadras ns. 199 a 206 e 265 a 268 do Mercado Benfica.

Visto estar trabalhando sem estar uniformizado, foi autuada a firma Francisco de Andrade, estabelecida às quadras ns. 139 a 144 no Mercado Benfica.

Visto estar trabalhando sem estar uniformizado, foi autuada a firma Judith Teixeira da Silva, estabelecida nas quadras ns. 165 a 168 do Mercado Benfica.

Visto estar trabalhando sem estar uniformizado, foi autuada a firma Francisco Gonçalves Castanheiras, estabelecida nas quadras ns. 93 a 96 do Mercado Benfica.

Visto estar trabalhando sem estar uniformizado, foi autuada a firma José da Costa, estabelecida nas quadras ns. 297 a 302 do Mercado de Benfica.

Visto estar trabalhando sem estar uniformizado, foi autuada a firma Leonardo Joaquim, estabelecida nas quadras ns. 33 a 36 do Mercado de Benfica.

Visto não estar devidamente uniformizado em seus compartimentos de cereais, foi autuada a firma Júlio Inácio Ferreira, estabelecida no Mercado de Campinho, compartimento ns. 11 e 15.

Visto não estar devidamente uniformizado, foi autuada a firma Jaime Gabidi, estabelecida no Mercado de Campinho, compartimento n. 98, frutas nacionais.

Visto não estar devidamente uniformizado, foi autuada a firma António Maria, estabelecida no Mercado de Campinho, compartimento ns. 66 e 68, frutas e verduras.

Visto não estar devidamente uniformizado em seus compartimentos de verduras e ovos e aves, foi autuada a firma Saliro Marques dos Santos, estabelecida no Mercado de Campinho, compartimentos números 55, 47 e 51.

DESPACHO DO SR. SUB-DIRETOR FISCAL

Joaquim Fernandes Domingues (0.691/38), Manuel Joaquim Paula (0.938/38), Ernesto Rodrigues Martinho (0.966/38), Eurico Ribeiro da Silva (1.016/38), A. Ramada & Comp. Ltda. (1.064/38), Ernesto Rodrigues Martinho (1.070/38), Amélia Alves do Nascimento (1.083/38), Angelina Grinaldi (1.132/38), Arcanjo Silva & Comp. (1.169/38), Soledade de Jesus (1.177/38), e Ernesto Rodrigues Martinho (1.334/38). — Deferido, de acordo com as informações.

Demétrio Alves de Castilhos (0.999/38). — Deferido, de acordo com a informação de 21 do corrente, do 3º oficial.

Arsênio Dias dos Reis Lessa (10.514/37). — Pague a taxa de perempção.

Secretaria Geral de Finanças

Gabinete do Secretário Geral

Expediente do dia 25 de fevereiro de 1938

DESPACHOS DO SR. SECRETÁRIO GERAL

N. 1.100 — Fernando Augusto Chaves Faria. — Deferido.
N. 1.097 — Abonante Francisco. — Restitua-se.
N. 1.073 — Natércia de Carvalho Custodio e 231 — Paulo Alvares de Souza. — Autorizo.

N. 1.039 — Giovanni Luotti. — Aceite-se a justificação.
N. 1.137 — Antônio Joaquim Corrêa & Comp. — Reduzo a multa a cinquenta mil réis, pagando dentro em oito dias.

N. 1.101 — Lopes & Paiva Ltda. — Reduzo a multa a cem mil réis, pagando dentro de oito dias.

N. 1.176 — Amélio de Araújo & Comp. Ltda. — Reduzo a multa à metade, pagando dentro de oito dias.

N. 1.136 — José Rodrigues Teixeira. — Cumpra o despacho de 10 de dezembro último, no prazo ali estipulado, que revalido.

N. 1.108 — José Domingos — 294 — Luiz Picardi — 1.054 — Ruben Bardi e José Simoni — 729 — Antônio Gomes Moreira — 1.138 — L. Maia e 1.062 — Julius Meyer. — Indeferido.

N. 1.102 — Milton Rodrigues e 1.099 — Panvia S/A. — Deferido.

N. 1.192 — L. A. Guimarães Gotia. — Cacele-se o flagrante, por defeito insanável que o torna insubsistente. Quanto ao mais proceda-se de acordo com o parecer do Sr. diretor de Receita.

N. 1.205 — Célia Borges da Cunha Ayala. — Deferido.
N. 1.203 — A. Botelho. — Proceda-se nos termos do parecer de 23 do corrente mês, do Sr. diretor de Receita.

N. 1.223 — Rádio Cruzeiro do Sul S/A. — Aguarde a expedição das instruções a serem baixadas por esta Secretaria Geral.

N. 1.244 — S. A. Marvin. — Restitua-se, à vista do parecer da chefia da Comissão de Compras.

N. 1.237 — Alfredo Moreira do Carmo Machado. — Deferido.

DESPACHO DO SR. CHEFE DO GABINETE

N. 1.241 — Carmelita Andrade. — Compareça para esclarecimentos.

Diretoria de Receita

Expediente do dia 25 de fevereiro de 1938

DESPACHOS DO SR. DIRETOR

Ademar Pinto Carneiro, rua Desembargador Izidro n. 133. — Retifique-se para 6:000\$000 o valor locativo do prédio n. 133 e para 20:634\$000 o do n. 57 da rua Dr. Sá Freire, no corrente exercício, à vista das informações constantes do processo.

Itanhangá Golf Club, estrada da Barra da Tijuca, km. 16. — Prove por meio de documento hábil ser pessoa jurídica de direito privado, em obediência ao disposto nos arts. 1º e 2º do decreto n. 14, de 31 de julho de 1935.

Sociedade de Motores Deutz Otto Legítimo Limitada, rua da Alfândega n. 116. — Complete o pagamento do expediente para levantamento da perempção.

Avellino da Cunha Lopes, rua Carlos Vasconcelos n. 119. — Levante a perempção. Retifique-se para 7:800\$000 o valor locativo do prédio em causa, nos exercícios de 1937 e 1938, à vista das informações.

José Neto, rua Augusto Vasconcelos n. 26. — Deferido, à vista das informações.

GUIAS DE TRANSMISSÃO DE PROPRIEDADE

Guias:

N. 11.250 — Avenida "C-E", lote n. 20. — Cobre-se sobre 3:917\$000.

N. 1.235 — Rua Dionísio Fernandes n. 77. — Cobre-se sobre 42:000\$000.

N. 1.350 — Rua Paula Brito n. 113-A, c. I a V. — Cobre-se sobre 75:000\$000.

N. 1.461 — Rua Milton Macedo, lote n. 510. — Cobre-se sobre 1:000\$000.

N. 1.463 — Rua Engenheiro Morsing, lote n. 14. — Cobre-se sobre 6:000\$000.

N. 1.498 — Rua Honorio Bicalho sem número. — Cobre-se sobre 10:000\$000.

N. 1.564 — Rua Dr. Joviniano n. 54. — Cobre-se sobre 6:000\$000.

N. 1.813 — Rua Domingos Magalhães n. 230 — Cobre-se sobre 17:285\$700.

N. 1.854 — Rua Bento Gonçalves n. 134. — Cobre-se sobre 12:000\$000.

N. 1.964 — Rua Mont'Alverne ns. 93 e 95. — Cobre-se sobre 3:500\$000.

N. 2.035 — Rua Amoroso Lima, junto ao n. 10. — Cobre-se sobre 22:000\$000.

N. 2.040 — Rua Senador Furtado n. 45. — Cobre-se sobre 130:000\$000.

N. 2.062 — Rua Marechal Joffre, lote n. 42. — Cobre-se sobre 55:290\$000.

N. 2.086 — Rua Henrique Morize n. 28. — Cobre-se sobre 36:000\$000.

N. 2.129 — Estrada das Furnas, sem número. — Cobre-se sobre 224:000\$000.

N. 2.146 — Rua Aureliano Portugal, lote n. 22. — Cobre-se sobre 28:187\$000.

N. 2.165 — Rua Paula Brito entre 192 e 232. — Cobre-se sobre 10:000\$000.

N. 2.190 — Rua do Livramento n. 158. — Cobre-se sobre 41:000\$000.

N. 2.284 — Rua Dr. Leal n. 150. — Cobre-se sobre 14:000\$000.

N. 2.290 — Rua Conselheiro Ferraz, junto ao n. 66. — Cobre-se sobre 10:000\$000.

N. 2.315 — Rua D. Claudina n. 129. — Cobre-se sobre réis 25:000\$000.

N. 2.335 — Estrada de Guaratiba sem número. — Cobre-se sobre 2:624\$400.

N. 2.336 — Estrada de Guaratiba sem número. — Cobre-se sobre 977\$160.

N. 2.338 — Estrada de Guaratiba sem número. — Cobre-se sobre 1:058\$400.

N. 2.339 — Estrada de Guaratiba sem número. — Cobre-se sobre 1:266\$34.

N. 2.347 — Estrada da Ligação sem número. — Cobre-se sobre 198:500\$000.

N. 2.390 — Rua José dos Reis n. 496. — Cobre-se sobre réis 7:500\$000.

COMISSÃO PERMANENTE DO IMPOSTO DE TRANSMISSÃO DE PROPRIEDADE

Exigências:

Guias:

N. 1.307 — 10º officio — Adquirente, Valeriano Manuel dos Santos. — Compareça à Comissão Permanente, para prestar esclarecimentos.

N. 1.984, de 11-2-1938 — Adquirente, Emídio Santos. — Deve o interessado comparecer perante a comissão, afim de prestar esclarecimentos.

N. 2.282 — 2º officio — Adquirente, Letícia Lourenço. — Compareça para esclarecimentos.

Sub-Diretoria de Rendas Diversas

DESPACHOS DO SR. SUB-DIRETOR

Antônio Freire Brito Sanches Júnior, rua Cardoso n. 149. — Junte o conhecimento n. 99.029, do 2º semestre do exercício de 1934; Estefânio Rocha, rua Araújo Pereira n. 20. — Retifique-se para 7:800\$000, no corrente exercício.

Agostinho Bento de Campos, rua Barcelos Domingos n. 169. — Junte o conhecimento n. 6.774.

Oswaldo de Almeida, rua Rezende n. 184. — Satisfaza a exigência do Sr. lançador.

Celina Padilha, avenida Ataulfo de Paiva. — Atendida, nos termos da informação do Sr. lançador.

Rafael Montanaro, rua Paula Matos n. 81. — Mantenho o despacho de 4-1-938, de acordo com a informação.

Instituto Nacional de Previdência, ladeira do Ascurra n. 44. — Pague o débito exigido.

Guimar Silva, estrada Saco do Pinhão n. 89. — Prove a renda produzida pelo imóvel nos exercícios de 1936/37.

11º DISTRITO

Edifício Ceará S/A, rua Copacabana n. 209. — Retifique-se para 426:360\$000, discriminadamente.

Maria Luiza Gonçalves, rua Bolivar n. 161. — Retifique-se para 5:640\$000, de acordo com a carta de fiança.

Alberto Torres, rua Ministro Viveiros de Castro n. 39. — Inluse de acordo com a informação do Sr. lançador.

PRIMEIRA SECÇÃO

DESPACHOS DO SR. CHEFE

Costa Maia & Comp., rua Senhor dos Passos n. 265. — Pagando duas averbações simples, transfira-se.

R. G. Bloch Limitada, rua do Rosario n. 169. — Pagando uma averbação simples, transfira-se.

SEGUNDA SECÇÃO

DESPACHOS DO SR. CHEFE

Fabrica de Biscuitos União do Engenho Novo Ltd., rua Barão do Bom Retiro n. 190. — Paga uma averbação de 0,590 sobre 300:000\$, transfira-se.

Francisco de Albuquerque, rua Engenheiro Richard n. 18-A. — Paga uma averbação simples, transfira-se.

José Ferreira Sirecht, rua Vinícola de S. Vicente n. 120. — Pague uma averbação de 30\$000.

Instituto Nacional de Previdência, rua Barão de S. Francisco n. 41. — Pague a taxa de averbação.

Maria Lúcia Mendes, estrada Nova da Tijoca n. 169. — Transfira-se.

Manuel Teixeira da Silva, rua Valparaíso n. 60. — Transfira-se.

TERCEIRA SECÇÃO

João Ferreira da Silva, avenida Cesário de Melo sem número; Maria Cordeiro Cavalcante, rua das Galmeiras n. 24; José Antônio Ferraz, rua Sena Madureira sem número, e Maria Alvim da Luz, rua Antônio Carlos sem número. — Paguem as licenças de 1937.

Agenor de Oliveira Chaves, rua Azeredo Coutinho ns. 59 e 61. — Transfira-se.

Antenor Cordon, estrada do Norte ns. 40 e 42. — Transfira-se.

Antônio Ferreira Júnior, rua Eça de Queiroz n. 45. — Transfira-se.

QUARTA SECÇÃO

DESPACHOS DO SR. CHEFE

Sarah da Conceição. — Satisfaca as exigências.

José Saneel Sanoda. — Apresente colôta territorial.

Silvino Claro. — Idem.

Valdemar Lisboa. — Idem.

José Wokroletzky. — Satisfaca as exigências.

Maria do Carmo Cardeal da R. Melo. — Compareça para esclarecimentos.

Ernesto João Neubauer. — Transfira-se.

Luiz Areal Gerpe. — Transfira-se.

Olga de Almeida. — Idem.

Orlando Colucci. — Idem.

Erymeta Tráida Raliska. — Idem.

Carlos de Barros Jorge. — Pague os débitos.

Antônio Loureiro Braga. — Transfira-se.

Fernando Amaral. — Mantenho a exigência de 8-7-1938.

Hernani Alves. — Transfira-se.

Emília Fonseca Cruz e outros. — Transfira-se.

Antônio Hartins Júnior. — Transfira-se.

Antônio Cordon. — Inscreva-se.

QUINTA SECÇÃO

DESPACHO DO SR. CHEFE

Processos em exigências:

N. 90.464 — Fernando Walters. — Compareça para esclarecimentos.

N. 90.472 — Raul Monteiro. — Compareça para esclarecimentos.

N. 90.416 — Alberto Pereira Tosta. — Compareça para esclarecimentos.

N. 90.297 — Elias Salem. — Pague o territorial em débito.

N. 90.439 — Sílvio Bastos. — Compareça para esclarecimentos.

N. 90.438 — S. A. Perfumarias. — Compareça para esclarecimentos.

N. 90.428 — José Luiz Pereira. — Compareça para esclarecimentos.

N. 90.425 — Rosa Ferraz Graça. — Junte o formal de partilhas.

INSCRIÇÃO DE INVENTARIOS SEM TESTAMENTO

Letras de "A" a "I"

Dia 24 de fevereiro de 1938

Recebido:

Guilherme Jacob Monken — 7ª Pretoria Cível.

Inscrito:

Cordeiro José Augusto Viana — 1ª Vara de Orfãos — 1º Offício.

Diretoria de Despesa

Expediente do dia 25 de fevereiro de 1938

DESPACHOS DO SR. DIRETOR

Durval Aguiar Correia; Otávio Reis de Cantanhede Almeida; Davi Pereira de Oliveira; Leonides Alves de Moraes; Jenie Stewart, Standard Oil of Brasil. — Aceite-se, em termos.

Manuel Ribeiro de Souza; Joaquim José Ribeiro Filho; João André da Silva; José Bernardo; Guilherme Paulo Pereira; Anísio Flor de Azevedo Aguiar; Jons Marques da Silva; Beato de Oliveira; Olívio Gomes de Oliveira; Franklin José Novais; Jorge José Rodrigues; Júlio Fernandes; Alberto Pereira Coelho; José Souza Paulo; Eduardo Soares Pereira; Pedro Reis; Severino Ferreira da Silva; Etelvino de Santana; Carlos Marques Guimarães Júnior; Amância Leite Sampaio; Alfredo Aneheim; Rosa Amélia Soares; Emerita Aramis de Matos; Carlos Abdalla; Dr. Nilo de Castro; João Pereira Belmonte; Antônio Tomaz de Aguiar; José Maria da Costa; Ulysses da Silva Braga; Antônio Vitorino 2º; André Celestino da Conceição; Bernardino José Bianco; Francisco Torres Filho; Sebastião Correia da Cruz; Antônio José Pereira 2º; José Chavão; Clarimundo José Ramos; João Bomfim da Conceição Filho; Francisco da Rosa Fialho; Francisco Germano dos Santos. — Deferido, como se informa.

Zulmira Severo Maissonette; Milton Xavier de Assis; Francisco Martins de Andrade; José Abrahão; Zraida Simões Lobato; Dr. Gilberto Travassos; Manuel Juliano; Nilo Alves Viana; César Augusto Monteiro; José da Costa Lopes. — Deferido.

PAGAMENTOS

Serão pagas amanhã, dia 26 do corrente, das 8 às 11 horas da manhã, as seguintes folhas:

"Contratações"

Na Segunda Secção

Pessoal operário

Livro n. 204 — Universidade do Distrito Federal — Guichet n. 2.

Livro n. 222 — Fazenda Modelo — Guichet n. 2.

Livro n. 305 — Diretoria do Abastecimento — Guichet n. 3.

Livro n. 306 — Diretoria de Metas e Jardins — Guichet n. 4.

Livro n. 307 — Turma de Emergência — Na Secção de S. Cristóvão.

Livro n. 308 — Secção de Transportes e S. Cristóvão — Na Secção de S. Cristóvão.

Livro n. 309 — Gávea, Copacabana e Botafogo — Na Secção Central.

Livro n. 310 — Sapucaia, Governador, Mercado, Marítima e Vazamento de lixo — Guichet n. 5.

Livro n. 311 — Pedro Ernesto, Penha, Meyer, Eucantado, Cascadura, Rocha Miranda e Engenho Novo — Guichet n. 6.

Livro n. 312 — Marechal Hermes, Realengo, Bangú, Campo Grande e Santa Cruz — Guichet n. 7.

Livros 313 e 314 — Central, Portaria, Agregados, Material, Obras e Reparações — Na Secção Central.

Livro n. 315 — Alorro do Retiro Saudoso — Guichet n. 8.

Livro n. 316 — Rio Comprido, Anderaf, Tijuca e Santa Tereza — Guichet n. 9.

Livro n. 317 — Diretoria de Engenharia: todos os cargos exceto trabalhadores — Guichet n. 10.

Livro n. 318 — Diretoria de Engenharia: Trabalhadores de A a I — Guichet n. 11.

Livro n. 319 — Diretoria de Engenharia: Trabalhadores de J a Z — Guichet n. 2 da Terceira Secção.

Offício n. 29-DCD. da Engenharia — Guichet n. 4 da Terceira Secção.

Aviso — Todos os contratados deverão trazer as respectivas cartelas funcionais, sem o que não poderão receber vencimentos.

Nota — O pagamento acima só será efetuado no horário estabelecido, isto é, das 8 às 11 horas da manhã.

Na Terceira Secção

Das 11 em diante.

Subvenção — Companhia Cantanhede & Viação Fluminense.

TERCEIRA SECÇÃO DE DESPESA

Exigências a satisfazer:

Cristiano Mansó, Cândido Antônio dos Santos, César Antônio Soares, Antônio Nunes Ouriques, Josefina da Costa Montenegro de Andrade, Eliseu Guilherme da Silva Júnior, Emília Doyle Guerra, Inocêncio Cunha, Guilherme Braga, José Coelho Bessa, Antônio Borges de Figueiredo e Alexandre da Costa Gomes. — Satisfacem a exigência.

Olimpio Guilherme dos Santos e Rusa Fernandes Veloso. — Compareçam para a assinatura do termo de responsabilidade.

Domingos da Fonseca, Zilda Gama e João Pereira Lima e Arnaldo da Costa Braga. — Compareçam para esclarecimentos.

Nestor Antenor de Paula Arêas. — Compareça para assinatura do termo de caução.

Compareçam para retirar suas certidões de tempo de serviço

Expediente das 12 às 14 horas. As certidões só serão entregues

no possador ou seus procuradores mediante apresentação da carteira funcional:

1. Arnaldo Brandão.
2. Armando Teixeira de Souza.
3. Armino Gomes.
4. Alzira da Costa e Melo.
5. Astregildo Ferreira da Silva.
6. Arnaldo Passos.
7. Albino dos Santos Froufe.
8. Ariadne Santos de Gusmão Coelho.
9. Anália Augusta Correia.
10. Antônio Correia de Araújo.
11. Bernardino Pereira.
12. Breno Ferrando de Seixas.
13. Clara Pimentel de Andrade.
14. Carolina Bacelar de Vasconcelos.
15. Carlos Augusto.
16. Diya Alves da Silva.
17. Dulce Ferreira.
18. Dulce Pagani.
19. Emília Dorotéa Paepcke.
20. Egidio de Souza Anselmo.
21. Elisa Rosa Pereira da Silva.
22. Erasmo de Souza Casal.
23. Estêvão de Oliveira Nunes.
24. Elpidio da Silva.
25. Eduardo José da Silva.
26. Elvira de Lucca.
27. Francisco Vaz Pereira.
28. Henrique Nogueira.
29. Hercílio de Souza Aguiar.
30. Henriqueta Cordeiro Amador.
31. Hagnivaldo Coelho.
32. Isaura dos Santos Jacome.
33. Isabel Alves Pereira da Silva.
34. Josefina Gonçalves.
35. Judite de Queiroz Lira.
36. João Fonseca.
37. José Vaico.
38. José de Oliveira Segundo.
39. João José da Silva.
40. José Martins Junqueira.
41. Mercedes de Góes.
42. Maria Emília de Lima.
43. Manuel Júlio Abel.
44. Nair Ferreira D'Ega.
45. Palmira de Souza Lima Imbassaf.
46. Pedro Henrique da Costa.
47. Rosa de Azevedo Cunha.
48. Salvo de Sales Nunes.
49. Salvador Garcia dos Reis.
50. Estela de Medeiros Santos.
51. Estela de Medeiros Santos.
52. Ulisses Caetano.
53. Vicente de Paula Martins Porto.
54. Zilá Mafta Peixoto.

Contadoria Geral

Expediente dos dias 23 e 25 de fevereiro de 1938

DESPACHOS DO SR. CONTADOR-DIRETOR

João Carlos Restier Backheuser. — Compareça à Contadoria.
Félix Martins de Almeida. — Pague a taxa de expediente para que seja levantada a perempção.

Inspetoria de Fazenda

Expediente do dia 25 de fevereiro de 1938

Cosme Aiyaro Francisco Alves (guia de transmissão 2.614);
Hermino Rodrigues de Costa (guia de transmissão 2.615); Dr. Luiz
Ferreira Guimarães (guia de transmissão 2.442); Regina Augusta
de Melo (guia de transmissão 2.446); Aron Grinstein (guia de trans-
missão n. 2.630). — Juntem documento que prove a exatidão do
valor declarado.

Luciano Viteli (guia de transmissão 677.) — Compareçam o
leiloeiro e o interessado, para esclarecimento.

Diretoria de Fiscalização

Expediente do dia 25 de fevereiro de 1938

DESPACHOS DO SR. DIRETOR

Medeiros & Aguiar (28.679.) — Reduzo a 25\$, pagando no prazo
de 8 dias se ainda não estiver julgado.

Vicente Scunzi (1.958); Manuel Carvalho de Barros (2.249);
Miguel João da Silva Veloso (2.205); Joaquim Soares (28.015).
— Reduzo a 50\$, pagando no prazo de 8 dias se ainda não estiver
julgado.

Brasília Films Ltd. (2.133). — Mantenho o auto.

F. F. da Silva Pinto & Comp. (2.253); A. Pereira Maciel
(1.140). — Reduzo a 100\$, pagando no prazo de 8 dias se ainda
não estiver julgado.

Sociedade Femina Ltd. (2.196). — Reduzo a 50\$, a multa de
auto n. 16 e cancelo o auto n. 17.

Ademar Pereira da Fonseca (1.967). — Reduzo a 150\$, pagando
no prazo de 8 dias se ainda não estiver julgado.

Pavão & Pavão (1.902); Maria do Carmo (1.895); Eurico Tei-
xeira de Freitas (2.405). Afonso Lopes (1.901). — Relevo.

Alcino da Costa Baía (3.497). A. V. Carvalho & Comp. (3.496);
Afonso Pereira (3.537); A. J. Pinto (3.536); Aiz Zilá dos Santos
Lima (3.527); Banco Mineiro da Produção (3.512); Júlio Cândido
de Almeida (3.538); J. T. Quinze Dias (3.525); José Costa Segundo
(3.510); Eurico C. Gomide (3.505); Hilda Werneck (3.495); Henri-
que Valdemar (3.526); Assad Calie & Comp. (3.301). — Cobre-se.

DESPACHOS DO SR. SUB-DIRETOR

Mário de O. Bastos (29.159). — Paga a averbação, conceda-se
à baixa.

Seilo Lorenzo (27.146). — Mantenho a intimação, em face do que
informa a Delegacia Fiscal. O requerente achava-se enquadrado no
n. 205, da tabela quando apenas mantinha um balcão, em negócio de
outrem, motivo pelo qual, quando intimado da primeira vez, obteve
despacho ao recurso que interpos, mandando cancelar a intimação.
Agora, a sua situação é outra. O seu negócio ocupa duas portas in-
teiramente separada do negócio de que é sublocatário e é evidente,
assim, que o seu caso se enquadra no n. 201.

Augusto Teixeira da Cunha (2.208). — Cancele-se o auto, visto
conter nulidade.

Mário Sampaio Vieira (15.820). — Nada há que deferir. A
ação está prescrita.

Delegacias Fiscais

SEGUNDA CIRCUNSCRIÇÃO — S. JOSÉ

Exigências de despachos:

E. M. Correia, travessa do Ouvidor n. 25. — Indeferido, em
virtude do respectivo decreto 4.618, ed 2-1-1934, art. 47.

Giovana Spone, avenida Calogeros n. 18, 2º ap. 22. — Pague a
taxa de ratificação, como requer.

Jaime Soares de Souza Castro e outro, rua do Carmo, n. 62, 1º
— A Subdivisão do compartimento está sujeita à licença. Legalize
preliminarmente a colocação da divisão de madeira afim de ser apre-
ciado o pedido.

OITAVA CIRCUNSCRIÇÃO — SANTA TEREZA

Intimações

Judite Rodrigues Rosa à praia do Flamengo n. 16. — Paga pa-
gar no prazo de 10 dias, nesta delegacia, a importância de 52\$500,
referente a diferença de 20 % sobre a taxa sanitária, não cobrada
na licença referente a 1937, de sua casa de pensão.

Autos de multa:

Antônio Augusto Medeiros, rua Pedro Américo n. 14. — In-
fração do art. 55 decreto 4.612, de 2-1-1934.

Judith Rodrigues Rosa, praia do Flamengo n. 18. — Infração
do art. 47 dec. 4.618, de 2-1-1934.

Max Gavanelba, travessa Navarro com entrada pelo n. 198, in-
fração do art. 2 dec. 385 de 4-2-1903.

Braulino José de Mendonça, Rua Ocidental junto e antes do
n. 78. — Infração do art. 735, decreto 6.000 de 1-7-1937.

Menores: Izaura, Maria, Francisco e Alberto Pereira Cardoso,
assistidos por seu tutor Agostinho Marques Moreira, Rua Santo
Amaro n. 196. — Infração do art. 2, do decreto 385 de 4-2-1903.

João Bastos, avenida Suburbana n. 230 A. — Infração do artigo
2, decreto 385, de 4-2-1903.

João Eugênio da Silva, rua Teotônio Regadas n. 27. — In-
fração do art. 73, decreto 6.000, de 1-7-1937.

DÉCIMA SEGUNDA CIRCUNSCRIÇÃO — COPACABANA

Exigências e despachos:

Luiz Pelestrelo de Albuquerque DiOrey rua Montenegro n. 277;
Olivier de Pau'a Dias, rua Copacabana n. 1.110; Andréa Salvino,
rua Copacabana n. 1.126 B; João Jacob Issa, rua Visconde de Pirajá
n. 106; Adão de Queiroz Vieira, avenida Atlântica n. 38; Hotel
Belveder S. A., rua Copacabana n. 954; Edison Barcelos, rua Sal-
vador Correia n. 60; Dias & Reis, rua Salvador Correia n. 38-C;
Eliseo Oehlke (Dr.), rua Paula Freitas n. 14. — Cobre-se.

Nogueira de Sá & irmão, rua Visconde de Pirajá n. 128. — Co-
brem-se quatro vitrines, sendo duas referentes ao exercício passado.

VIGÉSIMA QUARTA CIRCUNSCRIÇÃO — PIEDADE

ESCALA DE PLANTÕES DAS FAMILIARAS A VIGIAR NO EXERCÍCIO DE 1938

Locais	Janeiro	Fevereiro	Março	Abril	Mai	Junho	Julho	Agosto	Setembro	Outubro	Novembro	Dezembro
Praça do Encantado n. 9	1-20	6	6	3-24	8	26	3-31	28	7	9	2-20	18
Praça do Encantado n. 40	2	13	13	10	15	5	10-17	21	4-25	16	6-27	25
Rua Clarimundo de Melo n. 9	9-23	20	20	17	1-29	12	—	7	18	12-30	13	4
Rua Cruz e Sousa n. 69	16-30	27	27	21	3-22	19	24	14	11	2-23	15	11
Rua Assis Carneiro n. 10	9-20-30	20	6-27	17	8-29	5-26	31	7-28	7-25	2-16	13-27	18
Rua Assis Carneiro n. 19	1-16	6-27	13	3-21	1-15	12	3-17	14	11	9-23	2-15	4-25
Rua Assis Carneiro n. 20	2-23	13	20	10-24	3-22	19	10-24	21	4-18	12-30	6-20	11
Rua Clarimundo de Melo n. 402	2-9-20-30	13-27	13-27	3-17-24	3-15-29	12-26	3-10-17	14-28	1-11-25	2-12-23	2-15-20	4-18
Rua Clarimundo de Melo n. 396	1-16-23	6-20	6-20	10-21	1-8-22	5-19	24-31	7-21	7-18	9-16-30	6-13-27	11-25
Rua Nerval de Gouveia n. 5	9-23	13	6-27	17	1-15	5-26	31	21	7-25	12-30	15-27	18
Rua Elias da Silva n. 417	2-20	6-27	20	10-24	8-29	19	10-24	14	4-18	9-23	6-20	11
Praça de Quintino n. 16	1-16-30	20	13	3-21	3-22	12	3-17	7-28	11	2-16	2-15	4-25
Avenida Suburbana n. 3.098	2-30	—	6	10	3	5	10	14	11	9	2-27	—
Avenida Suburbana n. 3.112	9	6	13	17	8	12	17	21	18	12	6	4
Rua Nerval de Gouveia n. 435	16	13	20	21	15	19	24	28	20	16	13	11
Avenida Suburbana n. 3.040	20	20	27	24	22	26	31	—	4-25	23	15	18
Avenida Suburbana n. 2.816	9-23	6	13	10-24	3-22	19	10-24	7-28	4	2-16	2-13	11
Avenida Suburbana n. 2.859	1-16-30	20	6-20	17	1-15	5-12	3-17	14	7-18	9-23	15-27	18
Avenida Suburbana n. 2.679	2-20	13-17	27	3-21	8-20	26	—	21	11-25	12-30	6-20	4-25
Rua Padre Nóbrega n. 133	1-23	20	13	17	8-29	26	17	21	7-25	16	15	4-25
Avenida João Ribeiro n. 263	1-16-30	6-27	20	10-21	3-22	19	10-21	14	4-18	9-23	6-20	11-25
Avenida João Ribeiro n. 196	2-20	13	6-27	18	8-29	5-26	—	7-28	7-25	30	13-27	18
Avenida João Ribeiro n. 5-A	9-23	20	13	3-21	1-15	12	3-17	21	11	2-16	2-15	4
Rua Sidónio Pais n. 19	1-23	27	—	3	1-29	—	3	7	7	2-30	20	25

DÉCIMA OITAVA — S. CRISTÓVÃO

Despachos e exigências:

Afonso & Irmão, praia de São Cristóvão n. 223-225. — Juntem o contrato comercial.

Intimação:

Ferreira Agostinho & Comp. rua Carlos Seidl, 16 ant. — Para no prazo de dez dias pagar nesta delegacia fiscal a importancia de 155\$800, referente a guia n. 9.672, de 18-11-937 (Fiscalização de Máquinas) e mais 24\$000 de perempção e 24\$000 de devolução.

Auto de ilagrante:

Gráficor Concentra Hartimam Irmãos S. A., rua Praia de São Cristóvão n. 249. — Visto terem colocado um letreiro na fachada de prédio do local acima sem licença.

VIGÉSSIMA OITAVA CIRCUNSCRIÇÃO — MADUREIRA

Despacho e publicações:

Dário Medeiros, Estrada Marechal Rangel n. 5. — Cobre-so. Manuel Monteiro da Fonseca, rua Carolina Machado n. 480. — A. Cobre-se nos termos da circular n. 20 de 17 do corrente. Não fornecendo o requerente prova do valor locativo da area ocupada para a venda de artigos de carnaval, arbitro esse valor para os efeitos da incidência do imposto respectivo, à razão de 100\$000 por mês.

Autos de multas:

Albertino José da Silva, Estrada Marechal Rangel n. 279 c/5. — Infração do art. 4º, § 1º do decreto 385 de 4 de fevereiro de 1903 e multa de 500\$. (quinhentos mil réis) do art. 4º, § 2º do mesmo decreto de 4 de fevereiro de 1903.

Smil Abraham Abstul, rua Carvalho de Souza n. 283. — Infração do art. 75 do decreto 4.612 de 2 de janeiro de 1934 e multa de 200\$ (duzentos mil réis) do art. 75 do mesmo decreto e mesma data.

Abel Bernardo, rua Leopoldino de Oliveira n. 201. — Infração e multa de 200\$ (duzentos mil réis), do art. 75 do decreto 4.612 de 2 de janeiro de 1934.

José Antônio Carlos, rua Leopoldino de Oliveira n. 199. — Infração e multa de 200\$, (duzentos mil réis), do art. 75 do decreto 4.612, de 2 de janeiro de 1934.

Jorge Crim, rua Carolina Machado n. 1.046 — Infração e multa de 200\$, (duzentos mil réis) do art. 75 do decreto 4.612, de 2 de janeiro de 1934.

Claudionor Bela Quintanilha, Estrada Marechal Rangel n. 52 — Infração e multa de 200\$ (duzentos mil réis), do art. 75 do decreto 4.612, de 2 de janeiro de 1934.

Joaquim Pinto, rua Maria Passos n. 134. — Infração e multa de 200\$ (duzentos mil réis), do art. 75 do decreto 4.612, de 2 de janeiro de 1934.

Manuel da Silva Freitas, Estrada Marechal Rangel n. 331 — Infração e multa de 200\$ (duzentos mil réis), do art. 75 do decreto 4.612 de 2 de janeiro de 1934.

Manuel Parada, rua Paulo Viana n. 149. — Infração e multa de 200\$ (duzentos mil réis) do art. 75 do decreto 4.612 de 2 de janeiro de 1934.

Manuel Augusto Pereira, rua Carolina Machado n. 1.006. — Infração e multa de 200\$ (duzentos mil réis), do art. 75 do decreto 4.612, de 2 de janeiro de 1934.

Joaquim de Oliveira Sá, rua Carolina Machado n. 892. — Infração e multa de 200\$, (duzentos mil réis), do art. 75 do decreto 4.612, de 2 de janeiro de 1934.

Alvaro Ribeiro Queiroz, rua Carolina Machado n. 470, sobrado. — Infração e multa de 200\$, (duzentos mil réis), do art. 75 do decreto 4.612 de 2 de janeiro de 1934.

Joaquim Marques dos Santos, rua Carolina Amado n. 44 — Infração e multa de 200\$ (duzentos mil réis) do art. 75 do decreto 4.612, de 2 de janeiro de 1934.

Manuel Gomes da Silva, Estrada Barro Vermelho n. 562. — Infração e multa de 200\$000 (duzentos mil réis), do art. 75 do decreto 4.612, de 2 de janeiro de 1934.

M. de Oliveira, rua Américo Brasiliense n. 122. — Infração e multa de 200\$, (duzentos mil réis) do art. 75 do decreto 4.612, de 2 de janeiro de 1934.

J. Barrocas, rua Adelaide Badajoz n. 42. — Infração e multa de 200\$ (duzentos mil réis), do art. 75 do decreto n. 4.612, de 2 de janeiro de 1934.

José Marques da Costa, Estrada do Areal n. 222. — Infração e multa de 200\$ (duzentos mil réis), do art. 75 do decreto 4.612, de 2 de janeiro de 1934.

José Manuel da Costa, Estrada do Otaviano n. 485. — Infração e multa de 200\$ (duzentos mil réis), do art. 75 do decreto 4.612, de 2 de janeiro de 1934.

José Teixeira Alves, Estrada do Otaviano n. 368. — Infração e multa de 200\$, (duzentos mil réis), do art. 75 do decreto n. 4.612 de 2 de janeiro de 1934.

Jacé de Oliveira, Estrada do Otaviano n. 324. — Infração e multa de 200\$, (duzentos mil réis), do art. 75 do decreto 4.612, de 2 de janeiro de 1934.

Diretoria de Patrimônio e Cadastro

Expediente do dia 22 de fevereiro de 1938

DESPACHO DO SR. DIRETOR

Em 24-2-938

Rosa Fernandes de Matos Pimenta. — Deferido.
Gustavo Olímpio de Aquino. — Deferido.

EXIGÊNCIA DO SR. CHEFE DA PRIMEIRA SEÇÃO

Adelina da Rocha Dias e outra. Espólio de Francisco Ribeiro Moreira e outro e Lúcia Ferreira Bentes. — Compareçam para prestar esclarecimentos.

Secretaria Geral de Educação e Cultura

BOLETIM N. 46

Expediente do dia 25 de fevereiro de 1938

Divisão de Secretaria

EXPEDIENTE DO SR. CHEFE DA S. P., RESPONDENDO PELO EXPEDIENTE DA DIVISÃO DE SECRETARIA

Ana Paulina da Silva, Halaide Moreira Pontual Machado, Otacilio Leal, Elza Vereza e Encarnação Corso. — Restitua-se, mediante traslado.

Péricles Ribeiro Muniz. — Compareça, com urgência.
Péricles da Graça. — Arquive-se, por ter caído em perempção.
Aida Silva de Alencar Plácido e Odete Pereira Sauer.

Secção de Protocolo e Arquivo

Exigências:

Laura Belluci, Paulina Luiza Salazar Pessoa, Alina Pessoa Viana, Laurito Alves do Magalhães, Maria Benedita Ferreira e Nair Montez de Castro. — Retirem os documentos.

Olga Modesto de Araújo e Silva. — Compareça.

Maria de Oliveira Neves Peres, Horácio Correia Sebastião, Léa Guimarães da Silva, Corina de Carvalho Teixeira, Deolinda de Almeida Martins, Mercedes Gomes de Matos, Antônia de Amarante, Estela de Araújo Soares, Cecília de Sousa Brito, Deolinda Caldera de Alvarenga. — Retirem as certidões.

Departamento de Educação

BOLETIM N. 46

Expediente do dia 25 de fevereiro de 1938

ATOS DO DIRETOR

Foi tornado sem efeito o ato pelo qual foi transferida a professora diretora de Escola D. Irene Taveira de Sousa Lobe, da 5ª Escola México para a Escola 3-7 República de Colombia.

— Foram transferidas as seguintes diretoras de Escola:

Maria Alexandrina Ribeiro Paça, da 5ª Escola Experimental México para a Escola 14-2.

Sebastiana Figueiredo, da Escola 3-1 Tiradentes para a Escola 3-7 República de Colombia.

Elisa Castex, da Escola 2-14 Santa Catarina para a Escola 2-3 Rodrigues Alves.

Alcione Ribeiro Marinho, da Escola 2-11 Costa Rica para a Escola 2-10 Abeillard Feijó.

Diretora em comissão Eli Rodrigues Lacerda, da Escola 2-10 Abeillard Feijó para a Escola 2-44 Santa Catarina

DESPACHOS DO DIRETOR

João Viana Barbosa de Castro e Lourival Pinto Cordeiro de Sousa. — Registre-se provisoriamente.

Eduardo Floriano de Lemos Filho, Tarcila Arnbruster Chagas, Geraldo da Costa Grilo, Alda de Azevedo Ramos, Alos Pinto Guedes, José Joaquim Guedes Filho, Armando Bonato (Irmão Evaristo Emilio), Antônio Afonso Alves. — Registre-se.

Superintendência Geral de Educação

RESUMO ANUAL DOS TRABALHOS DE EDUCAÇÃO DE SAÚDE E HIGIENE ESCOLAR REALIZADOS

Circunscrições	1. ^a	1. ^a	2. ^a	2. ^a	3. ^a	3. ^a	4. ^a	4. ^a	5. ^a	5. ^a
Superintendentes	Dr. O. Aires	Dr. J. Nicolau Filho	Dr. L. Gonzaga	Dr. M. Reiter	Dr. Pires Ferrão	Dr. Massilon Saboia	Dr. Bueno de Andrada	Dr. Leão Veloso	Dr. Martins Pereira	Dr. Prisco Dantas
Visitas às escolas	281	433	152	207	183	188	36	102	214	113
Alunos examinados	2.558	5.811	2.776	990	540	534	29	85	2.272	920
Fichas sanitárias	30	11	—	—	3	129	4	—	—	—
Alunos afastados	135	333	92	51	4	36	—	55	14	16
Professores examinados	94	75	40	50	122	150	—	34	1	—
Professores afastados	5	1	3	—	1	1	—	1	—	—
Empregados examinados	10	9	10	9	18	25	—	7	—	1
Empregados afastados	2	—	2	2	—	—	—	—	—	—
Inspeção de saúde a) Na Diretoria	—	—	—	67	—	—	—	140	—	—
b) Em domicilio	—	—	—	—	—	—	—	1	—	—
Exames — Laboratório	—	—	—	265	—	150	—	—	—	8
Exames — Raio X	—	—	—	16	—	37	—	1	—	8
Vacinações	644	32	1.273	39	—	—	—	45	—	11
Revacinações	—	1.679	1.618	533	—	237	—	10	—	778
Curativos	—	2.020	1	1.669	—	152	—	—	—	22
Prescrições	2	10	78	14	239	—	42	—	15	10
Proteções	—	6	38	4	5	—	—	—	—	32
Exames — Prévios	—	—	—	1	—	6	25	—	—	—
Informações	—	19	—	—	1	1	—	—	160	—
Ofícios	6	3	4	—	4	—	—	—	—	6
Alunos em tratamento	32	336	5	—	10	169	38	—	—	98
Alunos encaminhados a preventórios	—	11	—	2	11	6	6	—	—	16
Avisos aos pais	—	99	40	10	—	—	—	—	1.129	—
Alunos enviados a Policl., C. de Saúde, Hospit. Reações (várias)	—	1.338	90	321	98	4	—	—	—	98
Fichas biológicas	—	—	—	—	—	—	—	—	—	—
Medicamentos distribuídos	—	—	—	136	—	—	—	—	—	—
Injeções	—	—	—	335	—	—	—	—	—	—
Mercadorias distribuídas	—	—	—	54	—	—	—	—	—	—
Alunos que tomaram vermifugo	—	—	—	34.931	—	—	—	—	—	—
Alunos rec. para diversos tratamentos	—	—	—	57	—	—	—	—	—	—
Medicamentos distribuídos (doses)	—	—	—	11	3	—	—	1	—	—
Vacinação anti-diftérica	43	263	—	—	—	789	—	13	—	—
Curativos pelas prof. do Pel. de Saúde	—	—	—	—	—	—	—	—	—	—
Inspeção de saúde:	—	—	—	—	—	—	—	—	—	—
Nas E. T. S.	—	32	—	—	—	—	—	—	—	—
No Instituto de Educação	—	—	—	5	390	—	—	93	—	56
Na Clínica O. Clark	—	—	—	—	—	—	—	81	—	—
Na Universidade	—	—	—	—	—	—	—	—	—	—
Visão diminuída por vício de refração, defeito físico ou lesão do fundo do olho	—	4	13	1	12	16	1	—	21	6
Afeções externas do globo ocular	32	27	61	110	15	18	1	—	20	25
Audição diminuída por lesão do ouvido médio ou interno no conduto	1	21	3	—	1	24	1	—	23	—
Supuração do ouvido	1	3	10	3	4	24	4	—	16	3
Rinite crônica	4	6	—	—	6	59	—	—	25	4
Vegetações adenóides	4	5	24	—	—	156	2	—	128	1
Hipertrofia de amígdalas	32	43	496	65	26	216	2	8	301	13
Resfriado comum e bronquite	9	11	206	—	4	28	5	—	18	4
Afeções cardíacas	—	—	14	1	2	3	—	—	4	5
Afeções do sistema nervoso	2	4	—	—	4	4	—	—	3	—
Afeções cutâneas	31	25	463	23	76	37	5	4	55	9
Afeções do sistema linfático	11	56	5	—	—	58	—	—	97	2
Anemia	8	42	5	1	2	130	4	1	245	30
Estados de sub-nutrição	15	13	21	108	51	65	10	—	375	1
Doenças infecciosas agudas	90	—	1	23	4	—	—	48	2	2
Tuberculose (suspeitos)	—	—	—	—	—	—	—	—	—	—
Sifilis	14	35	16	—	10	169	—	—	241	—
Verruções	7	34	—	—	1	216	37	—	541	66
Anelostomose	10	—	—	—	—	—	—	—	78	—
Lepra (suspeitos)	—	—	—	—	—	6	—	—	—	—
Incapacidade	—	—	—	1	—	—	—	—	—	—
perturbações mentais	1	13	—	—	—	5	—	—	—	—
defeitos físicos	2	2	10	1	—	27	—	—	—	1
Afeções diversas	300	—	17	330	14	—	—	2	—	2

de Saúde e Higiene Escolar

PELOS SUPERINTENDENTES DE EDUCAÇÃO E DE SAÚDE E HIGIENE ESCOLAR EM 1937

6.ª	6.ª	7.ª	7.ª	8.ª	8.ª	9.ª	9.ª	10.ª	11.ª	12.ª	13.ª	Esc. Exp.	Total
Dr. O. Clark	Dr. A. Noronha	Dr. R. Carneiro da Cunha	Dr. G. Romeiro	Dr. Otacilio Dantas	Dr. Elias de Medeiros	Dr. Teixeira Filho	Dr. R. Pacheco	Dr. Sérgio Magalhães	Dr. H. Brandão	Dr. Carlos E. Gomes	Dr. J. Dias da Cruz	Dr. Bento R. de Castro	Total
204	183	9	280	277	121	159	367	161	210	196	128	150	4.454
358	347	143	832	1.742	376	478	1.313	2.729	1.210	243	—	815	24.581
17	238	—	—	387	66	6	782	11	80	—	—	—	2.034
42	6	—	28	—	4	22	10	41	12	57	—	3	930
88	91	—	178	104	68	104	130	121	151	12	—	136	1.747
—	—	—	2	2	1	1	—	3	1	—	—	12	24
13	48	—	41	24	2	9	21	30	11	3	—	21	285
—	—	—	1	—	—	—	3	2	1	—	—	—	13
600	—	—	—	1	—	—	—	8	2	—	—	—	822
—	—	—	—	1	—	—	—	1	1	—	—	—	4
—	413	—	10	—	3	—	7	—	78	12	—	—	936
—	4	—	—	1	3	—	14	—	12	6	—	18	120
—	51	—	—	22	—	1.367	22	978	60	78	—	—	4.622
13	2.578	—	—	542	850	—	2.290	310	523	25	—	1.955	11.751
—	—	—	—	65	—	—	45	45	33	3	—	—	4.025
—	18	—	623	235	—	1	303	335	81	197	—	110	2.316
18	97	—	1	—	—	12	194	31	7	—	—	91	536
—	1	—	4	17	1	—	28	10	13	—	128	—	235
—	—	—	2	—	—	—	1	4	2	—	—	—	190
—	2	—	29	21	—	—	69	33	42	1	—	3	225
291	47	—	624	975	—	—	290	129	85	93	—	—	3.192
—	14	—	1	28	5	—	13	9	1	—	—	—	135
—	—	—	—	—	—	—	4	25	—	—	—	—	1.313
—	—	—	—	—	—	—	—	56	—	—	—	—	1.915
—	—	—	—	—	—	—	—	—	117	—	—	—	217
—	—	—	—	—	—	—	—	—	—	—	—	—	136
—	—	—	—	161	—	—	20	—	—	—	—	—	506
—	—	—	—	—	—	—	—	—	—	—	—	—	24
—	—	—	—	71.599	—	—	—	—	—	—	—	—	106.530
—	17	—	—	71	—	—	—	—	—	—	—	—	145
—	—	—	—	972	—	—	—	—	—	—	—	—	987
—	—	—	—	11.929	—	—	—	—	—	—	—	—	11.929
—	—	—	—	—	—	—	—	—	—	—	—	—	1.133
—	—	—	—	2.837	—	—	—	—	—	—	—	—	2.837
—	260	—	642	—	101	419	176	—	—	—	—	—	1.614
—	153	—	—	—	151	—	176	207	—	—	—	—	1.231
—	—	—	—	—	—	—	—	—	—	—	—	—	81
160	—	—	—	62	—	—	42	—	—	—	—	—	204
—	—	—	—	—	—	—	—	—	—	—	—	—	—
5	9	—	15	23	—	8	18	38	5	5	—	—	209
1	71	—	35	52	—	26	59	62	10	21	—	37	639
—	—	—	—	—	—	—	—	—	—	—	—	—	—
—	181	—	3	31	—	3	14	1	17	6	—	—	332
19	3	—	18	58	—	6	23	18	6	4	—	4	214
5	66	—	8	49	—	—	21	9	2	2	—	13	249
36	23	—	7	98	8	25	265	2	43	29	—	3	832
31	118	—	99	130	8	136	257	5	89	26	—	130	2.261
—	31	—	22	19	3	51	147	16	5	68	—	8	652
—	18	—	16	7	—	1	46	1	—	4	—	1	121
1	5	—	2	—	—	—	22	6	2	2	—	—	30
5	7	—	134	28	1	61	86	90	13	224	—	4	1.388
—	227	—	9	8	2	122	704	9	3	—	—	461	1.774
478	133	—	54	119	5	128	746	70	20	160	—	157	2.536
491	178	—	82	82	7	89	254	58	7	89	—	3	1.999
1	—	—	—	—	—	6	142	28	4	16	—	—	376
—	—	—	11	—	—	1	1	9	—	—	—	—	22
108	119	—	84	92	4	49	891	10	27	89	—	19	1.977
216	88	—	111	133	1	105	886	18	66	299	—	376	3.207
144	1	—	1	—	—	105	—	18	—	—	—	—	347
—	—	—	—	—	—	1	—	—	—	—	—	—	8
—	—	—	10	2	—	—	—	—	—	4	—	—	19
—	—	—	2	—	—	—	—	—	—	1	—	—	43
—	6	—	4	4	—	4	7	13	4	1	—	1	84
3	148	—	—	—	—	—	144	16	31	—	—	—	1.037

SUPERINTENDENCIA GERAL DE EDUCACAO DE SAUDE E HIGIE NE ESCOLAR

RESUMO ANUAL DOS TRABALHOS DE EDUCACAO DE SAUDE E HIGIE NE ESCOLAR REALIZADOS PELOS MEDICOS AUXILIARES EM 1937

Circunscrições	1°	2°	3°	3°	4°	5°	6°	7°	8°	9°	9°	10°	11°	12°	13°	14°	15°	TOTAL
	Dr. Luiza Sapatza	Dr. O. Smith	Dr. Abilio Sêco	Dr. E. A. Romero	Dr. Marques de Abreu	Dr. P. Trigo de Macedo	Dr. H. S. Pimentel	Dr. Plinio Monteiro	Dr. R. T. Trela	Dr. Duque Estrada	Dr. J. Chaves de Melo	Dr. A. Palmeira	Dr. N. Odone	Dr. G. Urrutia	Dr. G. de Aguiar	Dr. O. C. Marques		
Visitas às escolas.....	139	173	190	337	146	222	15	294	155	336	174	157	304	196	297	273		3.210
Alunos examinados.....	2.840	1.404	844	589	593	607	333	2.697	681	3.376	993	1.885	3.828	1.107	65	656		22.478
Fichas sanitárias.....	309	231	25	167	85	194		464	199	1.246		107				75		3.104
Alunos afastados.....	162	41	33	16	18	107		94	1	5	23	15	100	42	422	16		795
Exames — Laboratório.....	1		5	6			12		1			500	26			2		570
Exames — Rolo X.....			1			6			1		1	44	6	8		1		68
Vacinações.....	549	26	153	100	1	341		315		58	370	144	671	793		237		3.789
Revacinações.....	955	588	880	1.039	1.172	317		475			1.950	564	1.197	404		422		11.521
Curativos.....	75		7	1		100	36	294	306	108	23	32	32	790				4.096
Prescrições.....	45	4	57	29	200	146	55	245	197	2	165	88	454	63		414		2.381
Preleções.....			50	1	32	2		45	1		1	13	27	19		1		454
Informações.....			1		1	1		14				1	1					19
Offícios.....			3		2	15		10			5		2	3				40
Alunos em tratamento.....	445		1	21	107	7	785		12	108	151	59	162	6	37			1.866
Alunos enviados aos Prevnórios.....			1	2	4					3	2	5						40
Vacinação anti-diférica.....	28					157												26
Professores examinados.....			76					86			114		96					185
Alunos exc. aos C. de Saúe, hospitais.....			54		20	93		66	2	8								481
Medicamentos distribuídos.....			54		29	97							2					243
Avisos aos pais.....	34		64		3	40												471
Serventes examinados.....			20		1	9		15	3		18							91
Merenda distribuída.....			1										16					91
Dentistas examinados.....			146			141							2.190					2.190
Inspeção de Saúde E. T. S.....																		4
Professora encaminhada a inspeção médica.....			1															287
Guardia examinada.....			1															1
Injeções — 914.....																		1
Injeções — Insulina.....						262												262
Inspeção de Saúde Instituto de Educação						46												46
Reações de Pirquet.....										369								369
Exames de prélios.....												23						23
Visão dim. por vicio de refração, deiteio físico ou lesão do fundo do olho.....		2	11		5	3		89	19	13	36	4	14		1	6		114
Afeções externas do globo ocular.....	3	17	110		43	22	56		26	73	56	45	55	38	6	1		610
Audição dim. por lesão do ouvido médio, ou cerumen no conduto.....																		
Supuração do ouvido.....			15		3	10			48		8	4	6					94
Rinite crônica.....			21		3	8	41	43		7	17	1	10	9	1			165
Vegetações adenoides.....	22		28		2	11	22	73	42	9	11	1	2	4		2		220
Hipertrofia de amidalas.....	52	40	25			5		150	8	733	14	19	32		3	26		1.107
Restrição comum e br. aquite.....	49	105	102		29	98	49	187	67	791	38	118	46	38	2			1.659
Afeções cardíacas.....			43		21	19		75	18	9	28	30	53	25				327
Afeções do sistema nervoso.....			9		5	11	6	1	11	3	5	2	2					58
Afeções cutâneas.....			6			4			1	1	1	5	15					34
Afeções do sistema linfático.....	12	59	80		106	132	10		41	274	107	9	269	63	28	6		1.196
Anemia.....	55		48		69	69		10	137	848	14	7	103	9	1			1.347
Estados de sub-nutrição.....	46	92	74		4	20	218	240	127	769	28	175	135	34		58		1.990
Doenças infecciosas agudas.....	40	299	54		38	74	109	3	165	10	44	76	295	32	2			1.241
Tuberculose (suspeitos).....			21			62				5	19	11	22		130			298
Sifilis.....	24	90	105		67	48	131	36	63	1.549	43	20	54	2	1			2.236
Verminose.....	76	209	43		70	61	138	193	57	1.519	67	80	112	91	2	95		2.813
Anelostomose.....								26					53		28			249
Lepra.....											2		3					5
Populadismo.....															35			47
Perturbações mentais.....																		14
Defeitos físicos.....			2						4			2						41
Afeções diversas.....	2	1	6		1	1		1	9	3	3	9	1					41
			33					18										62

Dr. Annabat Prata, superintendente geral de Educação de Saúde e Higiene Escolar.

Superintendência Geral de Educação de Saúde e Higiene Escolar

DESPACHOS DO SR. SUPERINTENDENTE GERAL

Arminda Lidia Pamfiro, Otília Guanabara Moreira da Silva, Arzenieta Gomes, Carmen Gilai de Brito, Noemi Cardoso. — Submetam-se à inspecção de saúde.

Diretoria de Educação de Adultos e Difusão Cultural

BOLETIM N. 46

Expediente do dia 25 de fevereiro de 1938

Secção de Museus e Rádio-Difusão

PRD5 — AVISO

A transmissora da Diretoria de Educação de Adultos e Difusão Cultural, irradiará, sábado, 26, em conjunto com PRA2, do Ministério da Educação, o seguinte programa:

Das 17 horas e 15 minutos à 18 horas e 15 minutos: Jornal dos Professores: "O ensino da Química no Curso Secundário", palestra pela professora Maria Rosali dos Reis Pereira.

Instrução moral e cívica — curso pelo padre Francisco Carneiro.

Suplemento musical — Verdi — Falstaff.

Das 18 horas e 15 minutos às 19 horas: Jornal do Funcionário Municipal: Noticiário administrativo e técnico-administrativo — Informações gerais.

Qualquer modificação neste programa será irradiada.

Secretaria Geral de Viação, Trabalho e Obras Públicas

DESPACHOS DO SR. SECRETARIO GERAL

Expediente do dia 25 de fevereiro de 1938

Na Diretoria de Obras Públicas:

Vahlemiro Boa Nova de Araujo (processo n. 2.958-38, Francisco Ferreira da Rocha (processo n. 684-38), João Ruas (processo número 2.951-38), Levi Eugênio Poubel (processo n. 2.381-38), José Batista de Lima (processo n. 51.713-37), Leôncio Ramos (processo n. 2.152-38) e Manuel de Carvalho (processo n. 2.393-38). — Deferidos; lavrem-se os atos.

Agêo Fernandes (processo n. 54.273-37). — Deferido, de acordo com a informação.

José da Silveira (processo n. 47.061-37). — Deferido.

Na Diretoria de Lmpesa Pública e Particular:

Antônio Lambert de Oliveira Tavares (processo n. 12.048-37) e Olímpio Dario Valim de Melo (processo n. 411-38). — Deferidos.

Na Diretoria de Trabalho, Matas e Jardins:

José Afonso (processo n. 769-38); Giovanni Batista Borges (processo n. 423-38) e Horácio Antônio Silva (processo n. 609-38). Deferidos, de acordo com as informações.

Comissão Especial de Compras

Expediente do dia 24 de fevereiro de 1938

DESPACHOS DO SR. SECRETARIO GERAL

Sociedade Importadora Suissa Limitada (processo n. 30, de 1938) e Luik & Kleiner Limitada (processo n. 383, de 1938). — Restitua-se.

Manuel Tavares de Araujo (processo n. 552, de 1937). — Deferido.

Diretoria de Obras Públicas

BOLETIM N. 44

ATOS DO SR. DIRETOR

Expediente do dia 25 de fevereiro de 1938

1 — Expede os seguintes títulos de licenças concedidas pelo Sr. secretário geral:

De 90 dias, a partir de 19 de janeiro findo, nos termos do n. 1, do art. 8º do decreto n. 2.124, de 14 de abril de 1925, com 2/3 do

que vence, ao trabalhador de IDV, Manuel Saturnino de Andrade (processo n. 2.785/38), e

De 60 dias, a partir de 2 de março vindouro, nos termos do n. 2, do art. 8º do decreto n. 2.124, de 14 de abril de 1925, com 2/3 do que vence, ao trabalhador de DE, Osvaldo Freire (processo n. 1.908, de 1938).

2 — Determina a entrega, com a máxima urgência, na Secção Pessoal, para a necessária revalidação dos títulos de designação interina dos seguintes funcionários do quadro técnico:

Renato Leite Silva, sub-diretor interino;
Nelson Rubens Monte, engenheiro-chefe interino;
Manuel dos Santos Dias, engenheiro-chefe interino;
Alberto de Sá Freire Pais, engenheiro-chefe interino;
Djalma Landim, engenheiro-chefe interino;
Fernando Gomes Ferraz, engenheiro-chefe interino;
Alvaro Brandão Neves da Rocha, engenheiro-chefe interino;
Henrique L. S. Couto Esher, engenheiro-ajudante interino;
Durval Coutinho Lobo, engenheiro-ajudante interino;
José de Sousa Carvalho Salgado, engenheiro-ajudante interino;
Mário Darwin Meira Lima, engenheiro-ajudante interino;
Geraldo Neiva, engenheiro-ajudante interino;
Berta Chnaiderman, auxiliar de experiências físicas, interina;
Nelson Muniz Nevares, desenhista interino;
Edwaldo Moreira de Vasconcelos, arquiteto ajudante interino, e
Francisco Ruiz, nivelador interino.

3 — Exclue do quadro operário, por falecimento, os seguintes operários:

Jorge Martins, calceteiro de 4DV;
José Teixeira da Silva, pedreiro de 4ª classe de 5DV, e
Djalma da Silva, trabalhador de DA.

4 — Designa para terem exercício em:

Comissão de Obras Novas, o 1º oficial Oscar Muller de Campos, o SP, o 3º oficial Paulo Ferreira Godinho.

DESPACHOS DO SR. DIRETOR

Maria Inácia de Oliveira (processo n. 31.867, de 1937). — Deferido.

Primeira Sub-Diretoria

DESPACHOS DO SR. SUB-DIRETOR

Marta Elvira Teixeira da Cunha (processo número 1.209, de 1938). — Certifique-se, de acordo com o despacho do Sr. diretor.

Segunda Sub-Diretoria

SEGUNDA DIVISÃO DE VIAÇÃO — (2-D-V)

Companhia de Seguros M. E. T. Argus Fluminense (petição n. 34, da Divisão), rua Gonçalves Iêdo n. 27. — Deferido. Proceda aos concertos de que necessita o passeio.

7 D. V.

DESPACHOS DO SR. ENGENHEIRO CHEFE

Manuel Siqueira Cavalcante, rua Picuf (processo n. 57.513/37). — Passe-se o alvará de prorrogação, na importância de 55\$800 (cincoenta e cinco mil e oitocentos réis), e pelo prazo de um ano contado a partir de 28-5-1937.

Propécio Tavares, rua Operário Sadock de Sá n. 123. — Fica aceito o passeio.

Terceira Sub-Diretoria

DESPACHO DO SR. SUB-DIRETOR

Tomaz da Silva Carvalho (processo n. 2.609/38). — Deferido.

DIVISÃO DE URBANISMO — 4-DU

DESPACHOS DO SR. ENGENHEIRO CHEFE

Alfredo de Almeida Carmo, rua Bela Vista n. 135 (processo número 2.706/38). — Junte escritura retificada.

Alberto Marinho Alves, rua José Bonifácio (processo n. 5.041 de 1937). — A planta não confere com o local. Satisfaca a exigência.

Diretoria dos Serviços de Utilidade Pública

Expediente do dia 25 de fevereiro de 1938

BOLETIM N. 12

Por ter terminado as férias em cujo gozo se achava, apresentou-se ao serviço, reassumindo as funções de seu cargo, hoje, dia 25, o servente desta diretoria, Amâncio Ribeiro de Sousa.

DESPACHOS DO DIRETOR

Despachos definitivos:

Viação Excelsior (processo n. 927). — Deferido.
 Empresa Brasileira de Ônibus e outra (processo n. 877). — Proceda-se, como propõe o Sr. engenheiro fiscal.
 Companhia de Carris, Luz e Força do Rio de Janeiro Ltd. (processo n. 252). — Aprovado.

DESPACHOS DO DIRETOR

Despachos definitivos:

Companhia Carris, Luz e Força do Rio de Janeiro Ltd. (processo n. 878). — Deferido.
 Viação Zélia (processo n. 918). — Deferido.
 Viação Oriental (processo n. 909). — Deferido.
 Companhia Telefônica Brasileira (processos ns. 580, 851, 582, 884 e 962). — Deferido.

DESPACHO DO CHEFE DA SEGUNDA SEÇÃO

Exigência a cumprir:

Alvaro Ladeira (processo n. 919). — Pague, previamente, a taxa de perempção.

Multas:

Ficam multadas as empresas de ônibus abaixo mencionadas, de acordo com o art. 43 do regulamento baixado com o decreto número 3.926, de 23 de junho de 1932, pelas infrações que vão indicadas:

Empresa Viação Santa Helena — 30\$000 (trinta mil réis), por infração do art. 33 do regulamento citado (o motorista do ônibus n. 24, no dia 23 do corrente, às 8,20 horas, na rua Uranos, fumou em serviço). — Mem. n. 150.

Empresa Viação Santa Helena — 30\$000 (trinta mil réis), por infração do art. 33 do regulamento citado (o motorista do ônibus n. 17, no dia 23 do corrente, às 9,05 horas, na rua Uranos, fumou em serviço). — Mem. n. 151.

Empresa Viação Penha — Linha n. 38 — 30\$000 (trinta mil réis), por infração do art. 34 do regulamento citado (o trocador do ônibus n. 40, no dia 23 do corrente, às 9,45 horas, na Estrada Brás de Pina, fumou em serviço). — Mem. n. 152.

Empresa Viação Popular — 30\$000 (trinta mil réis), por infração do art. 34 do regulamento citado (o trocador do ônibus n. 6, no dia 24 do corrente, às 9,56 horas, na rua D. Romana, fumou em serviço). — Mem. n. 153.

Empresa Viação Vitória — 30\$000 (trinta mil réis), por infração do art. 33 do regulamento citado (o motorista do ônibus n. 56, no dia 24 do corrente, às 8,46 horas, na Avenida Atlântica, fumou em serviço). — Mem. n. 154.

Empresa Ônibus de Luxo — 30\$000 (trinta mil réis), por infração do art. 33 do regulamento citado (o motorista do ônibus n. 13, no dia 24 do corrente, às 9,05 horas, na Avenida Rio Branco, esquina da rua São José, fumou em serviço). — Mem. n. 155.

Diretoria de Limpeza Pública e Particular

Expediente do dia 25 de fevereiro de 1938

DESPACHO DO SECRETÁRIO GERAL

Antônio João Francisco de Abreu (Prot. 880). — Indeferido tendo em vista a informação.

BOLETIM N. 46, DE 25 DE FEVEREIRO DE 1938

ACTOS DO DIRETOR

1º — Exonerando, nos termos do art. 17 do decreto n. 2.124, de 14/4/925, os trabalhadores contratados: Newton Lemos Guerra, Severino Nunes, Mário Aleântara Valente e Manuel Euzébio Caetano de Matos, respectivamente, ns. 2.166, 3.203, 5.740 e 2.814 da 27SE. (N. 1.941|1.940|1.947|1.948|8).

2º — Aprovando a tabela de férias da 5SE, a que se refere o Memorial n. 115, da respectiva chefia. SP|UP.

3º — Concedendo 15 dias de férias do exercício de 1937, a contar de 5 de março vindouro, ao trabalhador n. 2.430, da 5SE, João Marques Ladeira. (N. 1.776|8).

4º — Convertendo em férias do corrente exercício as faltas verificadas nos dias 4, 5, 10 e de 12 a 23 de janeiro findo, pelo trabalhador extranumerário n. 4.989, da 27SE, Manuel Pedro da Silva. (N. 1.319|8).

5º — Abonando e justificando as demais faltas verificadas de 7 a 13 de janeiro findo, pelo ex-trabalhador n. 4.043, da 6SE, Manuel Antônio Ribeiro. (N. 191|8).

6º — Justificando as faltas verificadas de 3 a 19 de janeiro findo, pelo trabalhador n. 5.454, da 7SE, Claudelino Antônio Soares. (N. 1.659|8).

7º — Transferindo da 6SE para a 5ST o carroceiro n. 2.325, João Gomes Leiras. (N. 6SE|54).

8º — Registrando a entrada no protocolo desta diretoria dos seguintes requerimentos:

a) N. 2.121 — Avelino Paulo da Silva, 5SE, 90 dias de licença;
 b) N. 2.124 — Deodato Baldácio, 13SE, 90 dias de dispensa de ponto;

c) N. 2.138 — Joaquim Carneiro da Cunha, 5SE, seis meses de dispensa de ponto, em prorrogação;

d) N. 2.173 — Damásio Franklin, 5SE, licença-prêmio;

e) N. 2.174 — Antônio Antunes da Silva, 1SE, 180 dias de licença, em prorrogação;

f) N. 2.178 — Benézio Rodrigues Manso, 15, licença em prorrogação;

g) N. 2.185 — Adelino Pereira Barbosa, 2-SE, 60 dias de licença;

h) N. 2.187 — Carlos Augusto Gomes, 3SE, três meses de licença-prêmio;

i) N. 2.239 — Ernesto Constantino Teixeira, 19SE, 90 dias de licença-prêmio;

j) N. 2.305 — João Monteiro 2º, 3SE, 90 dias de dispensa de ponto;

k) N. 2.306 — Caetano Trate, 4ST, três meses de licença-prêmio;

l) N. 2.310 — Florentino Antônio dos Santos, 13SE, seis meses de licença, em prorrogação;

m) N. 2.311 — Jaime Felix de Campos, 3SE, seis meses de licença, em prorrogação;

n) N. 2.312 — Francisco Pacheco do Amaral, 12SE, 60 dias de licença;

o) N. 2.329 — Antônio Costa, três meses de licença-prêmio;

p) N. 2.364 — José Benedito Pereira, 13SE, seis meses de licença-prêmio;

q) N. 2.373 — Agenor Silva, 11SE, 90 dias de licença. (SP|UP).
 9º — Comunicando que amanhã, dia 26, será efetuado o pagamento do pessoal contratado desta diretoria, de 8 às 11 horas, nos seguintes locais:

Na 7SE — 1ST — 7SE e 27SE.

Na 5SE — 1SE — 2SE — 3SE — 5SE — 3ST — ISM — Portaria e agregados.

Os demais serventuários contratados receberão na Prefeitura, dentro do mesmo horário.

10 — Recomendando aos serventuários em geral e em particular aos motoristas, o comparecimento ao serviço nos quatro dias de carnaval.

Assim procedendo, darão os serventuários desta diretoria uma demonstração do muito que lhes merece o interesse público e contribuirão para que seja consolidado o prestígio de que sempre gozou a Limpeza Pública, no conceito da população carioca, que, pelos seus órgãos mais representativos, nunca negou os seus aplausos aos serviços por ela prestados, quer nos momentos de calamidade, quer nas horas de expansão de alegria coletiva. (SP|UP).

DESPACHOS DO DIRETOR

Antônio da Costa 2º (2-ST-Prot. 876) — Júlio de Miranda (15-SE — Prot. 4.920); Adolfo da Costa Campos (Prot. 6.419) e Francelino José Ribeiro (Prot. 11.985). — Certifiquem-se.

EXIGÊNCIAS DO CHEFE DA SEÇÃO DE EXPEDIENTE

Torquato de Medeiros (Prot. 1.211). — Compareça para esclarecimentos.

EXIGÊNCIA DO CHEFE DA SEÇÃO DO REGISTRO DO PESSOAL

Jacinto Dias Feijó (11-SE-Prot. 1.760). — Compareça a esta seção, perante o funcionário Paulo Silva de Azevedo, para esclarecimentos.

Diretoria de Trabalho, Matas e Jardins

Expediente do dia 25 de fevereiro de 1938

DESPACHOS DO SR. DIRETOR

N. 768/38 — Luiz Serrechiolo (corte de árvores). — Deferido, pagando o alvará.
N. 973/38 — Constâncio José de Santana (férias). — Deferido.

DESPACHO DO SR. SUB-DIRETOR DE MATAS

N. 849/38 — Carlos Kokler (corte de árvores). — Compareça a esta Sub-diretoria, para esclarecimentos.

DESPACHO DO SR. CHEFE DA SECRETARIA

N. 578/38 — Raimundo Pereira Cardoso (licença). — Compareça.

Secretaria Geral de Saúde e Assistência**Gabinete do Secretário Geral**

Expediente do dia 25 de fevereiro de 1938

DESPACHOS DO SR. SECRETÁRIO GERAL

Dr. Aldo Cordovil. — Atenda-se nos termos do parecer do Dr. diretor de Higiene, cumprida a lei do selo.

Diretoria de Higiene e Assistência Médico-Hospitalar

Expediente do dia 25 de fevereiro de 1938

Ato do dia 23 de fevereiro de 1938

Transferindo do Dispensário do Meyer para o Hospital de Pronto Socorro, o auxiliar acadêmico praticante, Vicente Hurti.

ATOS DO SR. DIRETOR

Dispensa de ponto:

Concedendo ao trabalhador de 2ª classe, Gerardo Teles da Cunha, 9 (nove) dias, a contar da data do acidente, 19 do corrente.
Concedendo ao praticante de enfermeiro, Inês do Castro Carmo, 10 (dez) dias, a contar de 21 do corrente, data do acidente.
— Designando o obstetra assistente, Dr. Agostinho César Bretas, para servir no Hospital de Pronto Socorro.
— Designando o dermatologista auxiliar, Dr. Mário Duque Estrada, para servir no Hospital de Pronto Socorro

Diretoria de Assistência Social e Previdência

Expediente do dia 25 de fevereiro de 1938

Requerimentos:

Adelino da Costa Rebelo. — Submeta-se à inspeção de saúde.
Manuel José da Cunha (processo n. 3.566). — Certifique-se.
Diamantino Augusto Pais (processo n. 3.971). — Não há o que deferir.
Olimpio Gonçalves (processo n. 3.967). — Deferido, paga a respectiva taxa, contado o prazo de 30 de dezembro de 1937.
Luiz Pereira da Rocha (processo n. 3.737). — Deferido, paga a respectiva taxa, contado o prazo de 7 de dezembro de 1937.
Amélia Paiva da Silva (processo n. 3.978). — Deferido, paga a respectiva taxa, contado o prazo de 17 de dezembro de 1937.
Paulo Sampaio Pimentel (processo n. 3.702). — Deferido, paga a respectiva taxa, contado o prazo de 11 de outubro de 1937.
Laura Fernaudes (processo n. 3.911), Jílio José Mendes (processo n. 3.689), Jorge Pedro Ferreira (processo n. 3.680), Maria Martins Borges (processo n. 3.970), Antônio Pinto Teixeira (processo n. 3.650), Sílvia Correia da Costa (processo n. 3.989), Maria Amorim (processo n. 3.973), Helena Peixoto (processo n. 3.781), Miltres da Silva Nunes (processo n. 3.968), Alvaro G. Gomez (processo n. 3.972), João dos Santos (processo n. 3.814), Clara Dutra Laranjeira (processo n. 3.673), Pedro Duarte (processo n. 3.969) e Maria Antunes Falcão (processo n. 3.965). — Deferido, paga a respectiva taxa.
Maria José Neves da Costa (processo n. 3.780), Júlia da Silva (processo n. 3.690) e José de Sá (processo n. 3.836). — Deferido, pagas as respectivas taxas.

Diretoria dos Serviços Auxiliares

Expediente do dia 25 de fevereiro de 1938

ATOS DO SR. DIRETOR

Designando para servir na Secção de Obras e Instalações, o conservador de máquinas, João Francisco Ribeiro.

Diretoria do Saneamento

Expediente do dia 25 de fevereiro de 1938

DESPACHOS DO SR. DIRETOR

Sofia de Albrieux (requerimento n. 2.672-1.185). — Pague a taxa de acordo com a alínea a, § 2º, do artigo 1º, do decreto-lei número 242, de 4 de fevereiro de 1938, afim de ser atendida.
Alvaro dos Santos (requerimento n. 33-2.396). — Deferido.

Serviço de inspeção veterinária nos estabelecimentos comerciais, feiras livres, mercado, pontos de embarque e desembarque:

Dia 23 do corrente:

Foram removidas para o Hospital Veterinário, 10 aves doentes, sendo:

Da Praça Lopes Trovão n. 249 — 1 ave
Da rua São Pedro n. 298 — 3 aves
Da rua Uruguai n. 411 — 2 aves.
Mercado, rua 15 n. 22 — 1 ave.
Mercado, rua 15 n. 45 — 1 ave.
Mercado, Pavilhão n. 2 — 2 aves.

— Foram removidas para o Retiro Saudoso, 102 aves mortas, sendo:

De Barão de Mauá — 24 aves.
De São Diogo — 74 aves e 4 cabritos.

— Foram fiscalizados os seguintes estabelecimentos.

Ruas:

E. Pedro ns. 157, 288 e 298
Regente Feijó ns. 166 e 134.
Praça Lopes Trovão ns. 61, 289, 131, 249 e 27.
Senhor dos Passos ns. 237 e 197.
Buenos Aires ns. 318 e 297.
Gonçalves Léo n. 78.
General Câmara ns. 175 e 169.
Praça Saenz Peña n. 29.
Natalina n. 2.
Conde de Bonfim ns. 946, 757, 1.284, 496 A, 652, 1.267 e 828.
Leite de Abreu n. 14.
Pinto de Figueiredo n. 9
Estrada Portela n. 195

Ruas:

Américo Borges n. 119.
Topázio n. 28.

Dia 24 do corrente:

Foram removidas para o Hospital Veterinário, sete aves doentes, sendo:

Mercado, rua 15 n. 22 — 1 ave.
Mercado, lado externo n. 44 — 3 aves.
Mercado, rua 7 n. 10 — 1 ave.
Mercado, praça Central n. 13 — 1 ave.
Mercado, rua 15 n. 45 — 1 ave.

— Foram removidas para o Retiro Saudoso, 64 aves mortas e um cabrito, sendo:

De Barão de Mauá — 27 aves.
De São Diogo — 37 aves e um cabrito.

— Foram fiscalizados os seguintes estabelecimentos:

Ruas:

São Cristóvão ns. 433, 420, 568, 618 A e 545.
Francisco Eugênio ns. 112, 143, 171 A e 219.
Escobar ns. 49, 87, 101 e 8.

Pirassinunga ns. 112, 143, 171 A e 219.
 Bom Pastor n. 154.
 Carlos Vasconcelos ns. 29 e 128.
 Clovis Bevilaqua n. 95.
 Conde de Bonfim ns. 9, 120, 71 e 269.
 Desembargador Izidro n. 25.
 General Roca ns. 1 A e 39.
 Enes de Sousa n. 59.
 José Higino ns. 109 e 93.

Secretaria Geral de Finanças

DIRETORIA DE FISCALIZAÇÃO

Delegacias Fiscais, Fiscalização Externa, Inflamáveis, Emplacamento, Aferição e Depósito Central da Municipalidade

(*) RENDA RECOLHIDA EM 23 DE FEVEREIRO DE 1938

Copacabana.	30:155\$700
Total.	552:465\$700

RENTA RECOLHIDA EM 25 DE FEVEREIRO DE 1938

Tandelária.	14:975\$200
São José.	9:883\$900
Santa Rita.	7:373\$500
São Domingos.	9:691\$100
Sacramento.	15:504\$600
Ajuda.	13:644\$000
Santo Antônio.	11:620\$000
Santa Teresa.	26:353\$100
Glória.	12:729\$300
Lagôa.	25:216\$600
Copacabana.	53:123\$400
Santana.	13:643\$600
Gambôa.	10:799\$500
Espírito Santo.	10:808\$000
Rio Comprido.	7:265\$300
Engenho Velho.	8:786\$500
São Cristóvão.	7:693\$000
Tijuca.	11:796\$400
Andaraí.	38:037\$000
Engenho Novo.	8:148\$100
Méier.	6:051\$900
Inhaúma.	6:089\$200
Penha.	8:152\$700
Itará.	2:023\$000
Pavuna.	2:152\$500
Madureira.	5:635\$900
Anchieta.	1:283\$000
Jacarépaguá.	5:005\$300
Realengo.	6:341\$800
Campo Grande.	11:972\$300
Santa Cruz.	45\$000
Tihas.	6:285\$700
Fiscalização externa.	605\$900
Inflamáveis.	40:639\$500
Aferição.	1:346\$200
Emplacamento.	147:298\$700
Total.	568:006\$800

Quinhentos e sessenta e oito contos e oitocentos réis.)

Em 25 de fevereiro de 1938. — Paulo Gomes, oficial. Visto. — A. E. Faria, chefe da 1ª secção.

Secretaria Geral de Viação, Trabalho e Obras Públicas

DIRETORIA DE LIMPEZA PÚBLICA E PARTICULAR

Renda arrecadada pelas diversas dependências desta Diretoria e recolhida à Secção de Contadoria, em 24 de fevereiro de 1938:

Secção do Mercado.	102\$600
Total.	102\$000

Distrito Federal, 25 de fevereiro de 1938. — João A. Felício da Cruz, 2º oficial. Visto. — Octavio Quintella, chefe da secção de Contadoria.

(*) Reproduzido por ter sido publicado com incorreções

Assistência Médico-Cirúrgica dos Empregados Municipais

Expediente do dia 25 de fevereiro de 1938

DESPACHO DO SR. CHEFE DA SECRETARIA

Dr. Falcão Pasquinelli. — Compareça para esclarecimentos

Montepio dos Empregados Municipais

Expediente do dia 24 de fevereiro de 1938

DESPACHOS DOS SRs. SUB-SECRETÁRIOS

Adolfo Paulo de Santana (processo n. 414-38). — Indeterido.
 João Batista da Silva Filho (processo n. 876-38). — Verifique a conta informada pela Secção de Controle.
 Raul de Lima Rodrigues (processo n. 4.400-37), Cristiana Mattos Biseno (processo n. 4.343-37), Anfrásio Gomes de Sousa (processo n. 4.255-37). — Juntem títulos de nomeação.
 Manoel Celestino da Costa (processo n. 546-36), Sisfônio Carneiro de Oliveira (processo n. 544-36), Juvenil da Rocha Vaz (processo n. 4.421-37), Abel Lopes Ferreira (processo n. 4.382-37), Roberto Rodrigues de Carvalho (processo n. 2.043-37), Argentina Rosa Belham da Mota (processo n. 406-38). — Compareçam com toda urgência ao Montepio.
 Hilda Ferreira Loureiro (processo n. 4.250-37) e Vitorino Teixeira (processo n. 4.238-37). — Apresentem declaração de família.
 Paulo Moreira de Macedo (processo n. 232-38) e Olga Vera-Cruz Gaspar (processo n. 118-38). — Apresentem propostas suplementares.
 Francisco Teixeira Mendes (processo n. 38-38). — Satisfaza as pendências.
 Virgílio Alberto de Aguiar (processo n. 4.348-37), Osvaldo de Oliveira Lopes (processo n. 2.053-37), Jovino José de Matos (processo n. 4.711-37), Joaquim Maia (processo n. 4.435-37), Cecília Ganga Gorga Bernardino (processo n. 4.434-37), Leopoldo Magalhães (processo n. 4.393-37), Osvaldo Alves de Sousa (processo n. 4.334-37), José Izidro Nogueira (processo n. 4.376-37), Oscar José de Santana e Manuel César de Menezes (processo n. 4.363-37), Grílio Tomaz Gonçalves (processo n. 4.362-37). — Juntem, com urgência, os cheques de 1938.

Rendas Municipais

Secretaria Geral do Interior e Segurança

DIRETORIA DE ABASTECIMENTO

RENTA ARRECADADA EM 24 DE FEVEREIRO DE 1938

Imposto de gado.	33:884\$900
Renda do matadouro.	1:386\$500
Passagem pelo entreposto municipal.	281\$600
Reiras-livres.	2:730\$700
Impostos, taxas e emolumentos diversos.	280\$000
Soma.	38:563\$700
Suplementar (exercício findo).	689\$300
Total.	39:253\$000

(Trinta e nove contos, duzentos e cinquenta e três mil réis.)
 Em 25 de fevereiro de 1938. — Remy Fig. Pimentel, escriturário 3ª classe. Visto. — João Baptista da Fonseca, chefe de secção (Contadoria)

Secretaria Geral de Saúde e Assistência

DIRETORIA DOS SERVIÇOS AUXILIARES

Renda da Secretaria arrecadada em 23 de fevereiro de 1938 e recolhida à Diretoria de Receita.

Diretoria de Saneamento:		
Imposto de cães.	142\$000	
Renda da Diretoria.	1:945\$200	
10%.	208\$300	
20%.	5\$000	
5%.	1\$100	
1%.	\$500	
Eventual.	451\$000	2:753\$400

Diretoria de Higiene e Assistência Médico Hospitalar:		
Taxa de Assistência.	304\$000	
20%.	60\$800	
5%.	15\$200	
1%.	4\$000	384\$000
Total.		3:137\$400

Rio de Janeiro, 24 de fevereiro de 1938. — A. Prado, encarregado de Arrecadação e Despesa.

Renda da Secretaria arrecadada em 24 de fevereiro de 1938 e recolhida à Diretoria de Receita.

Diretoria de Saneamento:		
Imposto de cães.	131\$000	
Renda da Diretoria.	1:601\$100	
10%.	179\$800	
20%.	1\$000	
5%.	\$300	
1%.	\$100	
Eventual.	90\$000	2:100\$300

Diretoria de Higiene e Assistência Médico Hospitalar:		
Taxa de Assistência.	322\$000	
20%.	64\$400	
5%.	16\$100	
1%.	4\$500	407\$100
Total.		2:410\$400

Rio de Janeiro, 25 de fevereiro de 1938. — A. Prado, encarregado de Arrecadação e Despesa.

Editais e Avisos

Secretaria Geral do Interior e Segurança

DIRETORIA DE ABASTECIMENTO

FEIRAS LIVRES

O diretor de Abastecimento faz pública que, de acordo com o n. 4 do art. 50, do decreto n. 5.408, de 21 de fevereiro de 1935, vigorarão, a partir do dia 28 de fevereiro de 1938, para os gêneros de primeira necessidade, abaixo mencionados, os seguintes preços máximos:

GÊNEROS DIVERSOS

Arroz agulha, especial (paulista), quilo.	1\$700
Arroz agulha, de 1ª qualidade, quilo.	1\$600
Arroz agulha, de 2ª qualidade, quilo.	1\$100
Arroz agulha, de 3ª qualidade, quilo.	1\$300
Arroz japonês, especial, quilo.	1\$500
Arroz japonês, de 1ª qualidade, quilo.	1\$400
Arroz japonês, de 2ª qualidade, quilo.	1\$300
Arroz japonês, de 3ª qualidade, quilo.	1\$200
Arroz quebrado (sanga), quilo.	\$700
Acúcar, tipo I — Amarelo, refinado, de 1ª qualidade, quilo.	1\$100
Acúcar, tipo II — Amarelo, refinado, de 2ª qualidade, quilo.	1\$000
Acúcar, tipo "Extra", marcas "Pérola e Brasil", em pacotes invioláveis, de um quilo.	1\$300
Acúcar, tipo "Extra", marcas "Pérola e Brasil", em pacotes invioláveis, de cinco quilos.	6\$200
Azeite de Oliveira — italiano — lata de um quilo.	12\$000
Azeite de Oliveira — português — lata de 750 gramas.	8\$000

Azeite de Oliveira — português — lata de um quilo.	11\$000
Banha, em latas fechadas de um quilo, lata.	4\$400
Banha em latas fechadas de dois quilos, lata.	8\$600
Banha, em pacotes (impermeáveis e invioláveis), quilo.	4\$500
Batata holandesa, quilo.	1\$400
Batata nacional, amarela, grande, especial, quilo.	\$700
Batata nacional, amarela, regular, quilo.	\$500
Batata nacional, branca, grande, especial, quilo.	\$600
Batata nacional, branca, regular, quilo.	\$500
Batata nacional, branca, miúda, quilo.	\$400
Café torrado o moído "Bom" (classificação a que se refere o decreto n. 23.938, de 28 de fevereiro de 1934), quilo.	3\$200
Café torrado e moído "Segunda" (classificação a que se refere o decreto n. 23.938, de 28 de fevereiro de 1934), quilo.	2\$500
Carne de boi, quilo.	2\$500
Carne seca nacional, tipo fronteira, quilo.	3\$500
Carne seca, de 1ª qualidade, quilo.	3\$100
Carne seca, de 2ª qualidade, quilo.	3\$200
Cebola nacional, somente de Rio Grande do Sul, quilo.	1\$300
Cebola nacional, comum, quilo.	1\$000
Farinha especial, de mandioca, quilo.	\$850
Farinha fina, de mandioca, quilo.	\$800
Farinha grossa, de mandioca, quilo.	\$550
Feijão branco, grande, quilo.	1\$700
Feijão branco, miúdo, quilo.	1\$300
Feijão enxofre, quilo.	1\$300
Feijão fradinho, quilo.	1\$300
Feijão manteiga, novo, quilo.	1\$100
Feijão manteiga, regular, quilo.	\$800
Feijão mulatinho, quilo.	\$800
Feijão preto, especial, novo.	\$800
Feijão preto, bom, quilo.	\$500
Fubá de milho, extra-fino, quilo.	\$700
Fubá de milho, mimoso, quilo.	\$700
Fubá de milho, fino, quilo.	\$450
Gordura de côco "Carioca", em latas fechadas de um quilo.	3\$300
Gordura de côco "Carioca", em latas fechadas de dois quilos.	7\$500
Lombinho paulista, quilo.	3\$700
Lombo e costela de porco (sagado), quilo.	3\$300
Manteiga salgada, de 1ª qualidade.	7\$000
Manteiga salgada, de 2ª qualidade, quilo.	6\$000
Margarina (marca "Solar"), quilo.	3\$500
Massas alimentícias (brancas), quilo.	1\$800
Massas alimentícias (amarelas), quilo.	1\$700
Milho mesclado, quilo.	\$700
Milho vermelho, Catete, quilo.	\$500
Fósforos, pacote.	1\$500
Sabão especial, refinado, quilo.	1\$750
Sabão marmoreado, branco e rosabê de óleos e sebo, quilo.	1\$750
Sabão marmoreado, branco e rosa, 2ª qualidade, quilo.	1\$500
Sabão virgem, de 1ª qualidade, quilo.	\$950
Sabão virgem, de 2ª qualidade, quilo.	\$850
Sal moído, do norte, em saquinho de um quilo.	\$500
Sal moído, do norte, em saquinho de dois quilos.	1\$100
Sal moído, fluminense, em saquinho de um quilo.	\$500
Sal moído, fluminense, em saquinho de dois quilos.	\$900
Sal refinado, marca "Ita", em saquinho de um quilo.	1\$100
Sal refinado, marca "Ita", em saquinho de dois quilos.	1\$300
Taiuacim fresco, quilo.	2\$000
Toucinho (com sal), quilo.	3\$700
Toucinho (salgado), quilo.	3\$700
Toucinho (fomeiro), quilo.	4\$700

AVES E Ovos

Frangos, quilo.	4\$500
Galinhas.	1\$200
Ovos frescos, de galinhas (escolhidas), dúzia.	1\$400

Legumes, hortaliças e frutas

Abóbora, quilo.	\$700
Abobrinhas, quilo.	\$500
Aquião, (3) três molhos.	\$200
Xipim, quilo.	\$300
Aipo, pé.	\$300
Alface braçal, pé.	\$100
Alface paulista, pé.	\$600
Alho poró, dúzia.	1\$800
Banana água, quilo.	\$300
Banana figo, quilo.	\$200
Banana maçã, quilo.	\$300
Banana ouro, quilo.	\$200
Banana prata, quilo.	\$200
Banana da terra, quilo.	\$700
Banana São Tomé, quilo.	\$900
Batata doce, quilo.	\$400
Beringelas, quilo.	\$900
Bertalha, (3) três molhos.	\$200
Cenoura sem rama, quilo.	2\$000

Cenoura com rama, quilo.....	\$900
Choiro verde, (3) três mólhos.....	\$200
Chicória (lisa e crêspa) (3) três mólhos.....	\$200
Couve comum, (3) três mólhos.....	\$200
Couve flôr, quilo.....	1\$400
Couve tronchuda, pé.....	\$700
Espinafre (3) três mólhos.....	\$200
Giô, quilo.....	1\$200
Laranja baía, quilo.....	\$400
Laranja lima, quilo.....	1\$000
Laranja pêra, quilo.....	\$400
Laranja seleta, quilo.....	\$500
Lima da Pérsia, quilo.....	\$700
Limões, quilo.....	1\$200
Maxixe, quilo.....	1\$200
Naão, quilo.....	\$800
Pimentão doce, quilo.....	1\$000
Quiabo, quilo.....	1\$800
Repêlho, quilo.....	\$700
Tangerinas, quilo.....	\$800
Tomatão, quilo.....	1\$400
Tomates grandes (escolhidos), quilo.....	1\$400
Tomates miúdos (escolhidos), quilo.....	1\$200
Vagem de feijão manteiga, grúda, quilo.....	2\$500
Vagem de feijão, regular, quilo.....	1\$700
Vagem de hervilha, quilo.....	3\$800
Xisou, quilo.....	2\$000

Peixes

Abacaxi, quilo.....	\$800
Bacalote, quilo.....	5\$000
Bacalhau, quilo.....	4\$000
Batata, quilo.....	2\$500
Batata-doce, quilo.....	3\$300
Caranguejo, quilo.....	1\$600
Carapá, quilo.....	9\$000
Carapá médio, quilo.....	7\$000
Carapá miúdo, quilo.....	5\$000
Chavala, quilo.....	3\$100
Cherête, quilo.....	2\$200
Cherne, quilo.....	4\$000
Corvina, quilo.....	2\$000
Corvina (de linha), quilo.....	3\$000
Corvina, quilo.....	3\$000
Escada, quilo.....	3\$000
Escaudo, quilo.....	1\$500
Gale, quilo.....	1\$500
Garoupa, quilo.....	2\$500
Garopêta, quilo.....	3\$800
Linguado, quilo.....	5\$000
Mêo, quilo.....	3\$300
Namorado, quilo.....	4\$200
Offate, quilo.....	2\$300
Parati, quilo.....	3\$000
Pargo, quilo.....	3\$000
Pescada, quilo.....	3\$500
Pescadinha, quilo.....	4\$500
Polado, quilo.....	5\$000
Robalinho, quilo.....	5\$500
Roncador, quilo.....	2\$000
Sardinha, quilo.....	1\$000
Serra, quilo.....	1\$000
Tainha, quilo.....	3\$000
Vermelho, quilo.....	2\$500

Se é permitida a limpeza dos peixes nas barracas e recintos das feiras livres, nos feirantes que tiverem o aparelho apropriado e do tipo aprovado pela Diretoria de Abastecimento, e pelo peixe escamado, limpo e postejado será cobrado mais por quilo..... \$500

Para aqueles que não tiverem o citado aparelho, continúa proibida a limpeza dos peixes nas barracas e recintos das feiras livres, podendo, porém, trazer, já limpos e postejados, os seguintes peixes: badejo, beijupirá, cherne, corvina, garoupa, linguado, méo, pescada e polado cobrando mais por quilo..... \$500

Diretoria de Abastecimento, em 18 de fevereiro de 1938. — Dr. Francisco A. R. de Salles Netto, diretor.

DIRETORIA DE ABASTECIMENTO

FEIRAS-LIVRES

O diretor de Abastecimento torna público, para conhecimento dos interessados, que não funcionarão no dia 2 de março próximo vindouro, quarta-feira de cinzas, as feiras-livres do Distrito Federal.

Diretoria de Abastecimento, 23 de fevereiro de 1938. — Doutor Francisco A. R. de Salles Netto, diretor.

DIRETORIA DE ABASTECIMENTO

Mercado Municipal da Praia D. Manuel

O diretor de Abastecimento faz público, para conhecimento dos interessados, que o Mercado Municipal da praia D. Manuel, em consequência dos festejos carnavalescos, funcionará no dia 1 de março (terça-feira de Carnaval) de 6 ás 12 horas, e de 9 ás 18 no dia 2 (quarta-feira de Cinzas).

Diretoria de Abastecimento, 24 de fevereiro de 1938. — Doutor Francisco A. R. de Salles Netto, diretor.

DIRETORIA DE ABASTECIMENTO

O diretor de Abastecimento faz público, para conhecimento dos interessados, que resolveu transferir para o dia cinco (5) de março próximo vindouro, sábado, ás 13 horas, a concorrência para concessão do aluguel de barracas e taboleiros nas Feiras Livres, de que trata o edital de 24 do corrente, publicado no *Diário Oficial* de 22 do mesmo mês.

Diretoria de Abastecimento, 24 de fevereiro de 1938. — Doutor Francisco A. R. de Salles Netto, diretor.

Secretaria Geral de Finanças

DIRETORIA DE RECEITA

Torno público que, nesta data e de ordem do Sr. secretário geral de Finanças, baixei à Inspetoria de Teatros e diversões as seguintes instruções:

I — De acôrdo com o art. 1º e § 4º do 2º do decreto-lei n. 251, de 4 de fevereiro de 1938, os interessados na localização provisória de estabelecimentos na época de carnaval, devem requerer o alvará, declarando:

- a) localização do estabelecimento (que pode ser dentro de outro estabelecimento);
- b) nome, razão social, ou denominação sob cuja responsabilidade deve funcionar o estabelecimento;
- c) se vai vender bebidas alcoolicas de qualquer teor, se vai utilizar rádio, vitrola ou qualquer espécie de ruído para despertar a atenção pública;
- d) valor locativo do imóvel ou parte deste ocupada pelo estabelecimento.

II — O requerimento, que é isento de pagamento de emolumentos, mesmo da taxa de expediente, será entregue diretamente à Inspetoria de Teatros e Diversões, à rua General Câmara n. 387, dentro das horas normais de expediente.

III — À vista do requerimento, mandará o inspetor geral expedir o alvará de licença provisória, em papel oficial, nos seguintes termos: "Pelo presente alvará concede-se licença para localização provisória a..... (nome), à..... (local), para se estabelecer durante a época de Carnaval de 1938, podendo (ou não):

- a) vender bebidas alcoolicas;
- b) utilizar rádio, vitrola prégão ou ruído para despertar a atenção pública. "Data e assinatura do inspetor".

IV — A seguir, mandará o inspetor geral extrair:

- a) um recibo de 60\$000 (correspondente ao alvará);
- b) um conhecimento do imposto de licença para localização, que deverá ser calculado, de acôrdo com o decreto-lei n. 251, de 4 de fevereiro de 1938:

Imposto:

Quota de funcionamento.....	20\$000
Quota de localização.....	\$
Taxas de serviços:	
Fixo.....	10\$000
Parte proporcional — 1 % sobre o valor locativo.....	\$
Expediente.....	2\$000

V — A falta de alvará de licença, constitui infração passível de multa de 300\$000 (trezentos mil réis), na conformidade do art. 30 do decreto-lei n. 251, de 4 de fevereiro de 1938.

VI — Será impedido o funcionamento da casa de diversões e do estabelecimento cujos impostos não tenham sido pagos, na conformidade das leis vigentes, citadas nestas instruções.

VII — Continuam em vigor todas as disposições constantes do decreto n. 4.615, de 2 de janeiro de 1934, que regula a cobrança dos impostos sobre diversões:

- a) calculado sobre o preço da venda dos bilhetes de ingresso; e
- b) de acôrdo com a tabela respectiva.

VIII — A Diretoria de Receita avisa que, segunda-feira de carnaval, dia 28 do corrente, manterá aberto um de seus "guichets", das 11 ás 14 horas, para a venda de selo de diversões.

Diretoria de Receita, 24 de fevereiro de 1938. — O diretor. Edgard Leite Ribeiro.

Sub-Diretoria de Rendas Diversas

Chama-se a atenção dos interessados para o edital publicado no "Diário Oficial", de 22 do corrente, á página 1.362.

Sub-Diretoria de Rendas Diversas

Pelo presente edital, fica convidada a Sra. Cecília Maria Azevedo a apresentar neste Gabinete, dentro do prazo de 10 dias, o conhecimento n. 186.712, relativo ao 2º semestre do exercício de 1934 do prédio n. 22 da rua São Rafael.

Sub-Diretoria de Rendas Diversas, 16 de fevereiro de 1938. — *Alvaro Xavier*.

Sub-Diretoria de Rendas Diversas

Pelo presente edital, fica convidada a Irmandade Santa Cruz dos Militares, na pessoa do seu representante legal a apresentar neste Gabinete, dentro do prazo de 10 dias, os conhecimentos prediais do exercício de 1935 e territoriais do exercício de 1934, dos prédios 49 e 51 da rua Engenho de Dentro, afim de poder ser solucionado o of. 70 do 6º procurador.

Sub-Diretoria de Rendas Diversas, 16 de fevereiro de 1938. — O sub-diretor, *Alvaro Xavier*.

Sub-Diretoria de Rendas Diversas

Pelo presente edital, fica convidado o Sr. Rafael Grecco, a apresentar neste Gabinete, dentro do prazo de 10 dias, o conhecimento n. 5 — Dívida Ativa — que deu quitação ao prédio 177 da rua Fagundes Varela, no exercício de 1938.

Sub-Diretoria de Rendas Diversas, 16 de fevereiro de 1938. — O sub-diretor, *Alvaro Xavier*.

DIRETORIA DE DESPESA**QUARTA SECÇÃO****ENTREGA DE CHEQUES DE JUROS**

De ordem do Sr. diretor de Despesa e para conhecimento dos Srs. interessados, torno público que na Quarta Secção de Despesa (Secção de Apólices), serão entregues nos dias abaixo indicados, das 12 às 14 horas, os cheques de juros das apólices relacionadas nas guias cujos números vão aqui mencionados.

Dia 4 de março, sexta-feira — Guias números: 4.625 — 4.675 — 4.681 — 4.645.

Dia 7 de março, segunda-feira — Guias números: 4.642 — 4.672 — 4.673 — 4.674 — 4.677 — 4.678 — 4.683 — 4.691 — 4.696 — 4.697 — 4.698 — 4.699 — 4.735 — 4.703 — 4.707 — 4.714 — 4.716 — 4.728 — 4.736 — 4.737 — 4.738 — 4.739.

Quarta Secção de Despesa, 13 de fevereiro de 1938. — *Arceio Guimarães*, 3º oficial.

DIRETORIA DE FISCALIZAÇÃO**IMPOSTO SOBRE VEÍCULOS E AMBULANTES**

Torno público, para conhecimento dos interessados, que o prazo para cobrança, sem multa, dos impostos sobre veículos e ambulantes fica prorrogado até o dia 7 de março vindouro.

Rio de Janeiro, 25 de fevereiro de 1938. — *Francisco de Souza Dantas*, diretor de Fiscalização.

DIRETORIA DE FISCALIZAÇÃO**IMPOSTO SOBRE LETREIROS, ANUNCIOS, PLACAS, VITRINES E TOLDOS**

Torno público que o Sr. secretário geral de Finanças resolveu, tendo em vista que a lei orçamentária foi publicada com atraso, prorrogar por mais 10 dias o prazo para pagamento, sem multa, dos impostos a que se refere o decreto 4.618, de 2-1-334.

Rio de Janeiro, 25 de fevereiro de 1938. — *Francisco de Souza Dantas*, diretor de Fiscalização.

DIRETORIA DE PATRIMÔNIO E CADASTRO

De ordem do Sr. diretor, ficam, pelo presente, convidados o Sr. Wberlto Guedes Pereira e Sra. Clotilde Neiva de Figueiredo, a comparecer, dentro do prazo de oito dias a contar da data do presente edital, a esta Diretoria, afim de efetuarem, mediante guia desta repartição, o depósito de garantia, nos cotras municipais, na importância a que se refere o despacho do Sr. secretário geral de Finanças, de 19 de fevereiro corrente, sob as penas da lei.

Diretoria do Patrimônio e Cadastro, Terceira Secção, *Sylvio Lopes Cardoso*, chefe da secção.

Secretaria Geral de Educação e Cultura

Srs. diretores do Departamento de Educação, de Educação de Adultos e Difusão Cultural, Reitor da Universidade do Distrito Federal:

De ordem do Sr. secretário geral, e tendo em vista a circular n. 7 que o Sr. prefeito baixou em 21 de janeiro último, peço vossas providências afim de que sejam remetidas a este Gabinete, as cópias de contratos que tenham mais de um ano de vigência sem renovação.

Secretaria Geral de Educação e Cultura, 24 de fevereiro de 1938. *T. Costa Ribeiro*, chefe do Gabinete.

Superintendência Geral de Educação de Saúde e Higiene Escolar**EDITAL N. 9****INSPEÇÃO DE SAÚDE NO INSTITUTO DE EDUCAÇÃO**

Srs. superintendentes de Educação de Saúde e Higiene Escolar, médicos auxiliares e enfermeiras escolares:

Solicito o vosso comparecimento ao Instituto de Educação na próxima sexta-feira, dia 25, nas horas abaixo, afim de fazerdes a revisão das fichas dos alunos que dependiam de exames complementares

1ª comissão (das 9 às 11 horas):

Drs. Carlos Eurico Gomes, Sérgio de A. Magalhães e Manuel R. Her.

Enfermeiras: Eteivina D. Gomes, Davina de Faria e Greuzo C. Vianna.

2ª comissão (das 9 às 11 horas):

Drs. Leonel Gonzaga, Gilberto Romeiro e José O. Melo.

Enfermeiras: Benedita del Masso, Nanceli de Sousa e Alice Soares.

3ª comissão (das 9 às 11 horas):

Drs. Renato Pacheco, Bueno de Andrade e Abílio Sêco.

Enfermeiras: Maria Carmen P. Monteiro, Zélia Matos e Isáuro Caimoi.

4ª comissão (das 14 às 16 horas):

Drs. Heleno Brandão, Oterbal Smith e Raul Pontual.

Enfermeiras: Inozilda Prestes, Isaltina Santos e Zanaine Melchior.

5ª comissão (das 14 às 16 horas):

Drs. Pires Ferreira, Egas de Mendonça e Paulo T. de Macedo.

Enfermeiras: Vitória Alves, Marina Sobral e Maria N. Frega.

6ª comissão (das 14 às 16 horas):

Drs. Castro Barreto, Gilberto Ururai e Marques de Abreu.

Enfermeiras: Violeta Coelho, Hilda de Oliveira e Julieta Maripico.

EDITAL N. 10**INSPEÇÃO DE SAÚDE NAS ESCOLAS TÉCNICAS SECUNDÁRIAS**

Srs. superintendentes de Educação de Saúde e Higiene Escolar, médicos auxiliares e enfermeiras:

Srs. dentistas-chefes e dentistas escolares: Solicito o vosso comparecimento às escolas abaixo, nas horas designadas, a partir do dia 4, sexta-feira, afim de examinardes os candidatos a matrícula nas respectivas escolas:

1ª comissão (das 9 às 11 horas):

Escolas: João Alfredo e Amaro Cavalcanti.

Drs. Castro Barreto, Maurício de A. Lima e Roberto Estrela.

Dentistas: Arnaldo Labatut Simões e J. Fonseca Neves.

Enfermeiras: Antonieta Bowen e Violeta L. Coelho.

2ª comissão (das 9 às 11 horas):

Escolas: Paulo de Frontin e Oesina da Fonseca.

Drs. Otacilio Dantas, Amaro Teixeira e Néelson Odone.

Dentistas: Carlos Gerin e Osvaldo A. Ferreira.

Enfermeiras: Irene T. Weber e Glomar Tamborim.

3ª comissão (das 9 às 11 horas):

Escolas: Rivadávia Correia e Sousa Aguiar.

Drs. Martins Pereira, Alvaro Palmeira e Barbosa da Luz.

Dentistas: Samuel Moreira e Argemiro Bertier.

Enfermeiras: Maria Geralda de Barros e Virgínia C. de Morais.

1ª comissão (das 9 às 11 horas):

Escolas: Bento Ribeiro e Visconde de Cairú;
Drs. Francisco Prisco, Hilário Pimentel e A. Duque Estrada.
Dentistas: João B. Salema G. Ribeiro Filho e Heitor Correia.
Enfermeiras: Sílvia B. Daniel e Júlia Rêgo Baros.

5ª comissão (das 9 às 11 horas):

Escolas: Visconde de Mauá e Santa Cruz;
Drs. Massilon Sabóia, Ernesto Magioli e Caldeira de Alvarenga.
Dentistas: Raimundo Lassance Cunha e Oscar Gadrot.
Enfermeiras: Cordeira E. de Alencar e Leontina Fernandes.

Observação — O Sr. dentista-chefe Adauto de Assis superintenderá o serviço dentário das escolas: Bento Ribeiro, Visconde de Cairú, Visconde de Mauá, Santa Cruz e Amaro Cavalcanti.

O Sr. dentista-chefe Jaime Campos superintenderá o serviço dentário das escolas: João Alfredo, Paulo de Frontin, Orsina da Fonseca, Rivadávia Correio e Sousa Aguiar.

Os Srs. médicos, dentistas e enfermeiras, terminado o trabalho em uma escola, deverão realizar a inspeção na outra para onde estão designados.

Os Srs. médicos deverão preencher as fichas médicas no ato do exame.

Os exames complementares serão requisitados em impresso próprio, já existente nas escolas.

Distrito Federal, 22 de fevereiro de 1938. — Dr. Aníbal Prata, superintendente geral de Educação de Saúde e Higiene Escolar.

Reproduz-se por ter saído com incorreções.

Superintendência de Educação Secundária Geral e Técnica

ESCOLA TÉCNICA SECUNDÁRIA SOUZA AGUIAR

Convido, de ordem do Sr. diretor, os candidatos aprovados nos exames de admissão de dezembro (curso intensivo) e de fevereiro, a comparecerem a esta Escola no dia 4 de março próximo futuro, às 8 e 30 minutos, afim de serem submetidos a exame de saúde.

Distrito Federal, 25 de fevereiro de 1938. — Sandoval Cesar da Silva, escriturário, em comissão.

Escola Técnica Secundária Orsina da Fonseca

EDITAL N. 5

EXAME DE ADMISSÃO AO CURSO SECUNDÁRIO

De ordem da Sra. diretora, deverão comparecer a esta Escola, no dia 3 de março, às 18 horas, para prestarem as provas orais, as candidatas aprovadas nas provas escritas:

1. Ana Reich.
2. Aurea de Jesus Almeida.
3. Aibina Bozzetti.
4. Arlette Miguez.
5. Clementina Leandro Bomfim.
6. Diléa Antunes de Sousa.
7. Déa da Fonseca Figueiredo.
8. Dulce Nogueira Monteiro.
9. Felícia Teresa Lázaro.
10. Guiomar Dias Quintas.
11. Golda Goldwasser.
12. Iône Amália de Brito.
13. Jurema Aparecida.
14. Jupira da Silva Paranhos.
15. Josélia de Sousa Lima.
16. Lídia Lourenço.
17. Leda de Oliveira Costa.
18. Laura Sanjato.
19. Léa de Oliveira Mesquita.
20. Laef Paula Galvão.
21. Leda de Souza.
22. Lacerina Martins Penha.
23. Lourdes Gislene Naslari.
24. Marina da Silva.
25. Maria Allith de Sousa Barros.
26. Maria Ondina Castelões.
27. Maria Lucinda Fonseca Tórres.
28. Miriam Vasconcelos de Miranda.
29. Maria Lúcia Morais.
30. Maria Salete da Costa Guedes.
31. Nair Simões.
32. Neuza Aguiar.
33. Nilsa da Silva.
34. Neuza Pereira Guimarães.
35. Orilda Pachá.
36. Rosalina Costa Fontes.
37. Thais Santos.
38. Vanda Dias Gonçalves.
39. Vanda Rodrigues Bizarro.
40. Zilé Macedo.

Distrito Federal, 25 de fevereiro de 1938. — Zail Gama Lima, auxiliar de expediente.

Escola Técnica Secundária "Paulo de Frontin"

Rua Barão de Ubá n. 107

EDITAL N. 7

CONVOCAÇÃO DE PROFESSORES

Solicito o comparecimento dos senhores professores a esta Escola, dia 3 de março, quinta-feira, das 12 às 14 horas, para objeto de serviço.

Distrito Federal, 24 de fevereiro de 1938. — Andréa Borges Costa, diretora.

Instituto de Educação

EDITAL N. 50

MATRÍCULA NO ANO LETIVO DE 1938

Torno público que se acham abertas, na Secretaria deste Instituto, do dia 3 ao dia 10, de março, as matrículas nas diversas séries do Ciclo Fundamental e na série única do ciclo complementar.

Os arts. 63, 64, 61 e 66 e seus parágrafos, do decreto n. 5.000, de 14 de julho de 1934, abaixo transcritos, para conhecimento de todos os interessados, regulam a concessão de matrículas nos dois Ciclos da Escola Secundária.

Art. 63. É condição geral para matrícula em qualquer série de um e outro ciclo, que o matriculado não sofra de doença transmissível ou de defeito que torne inconveniente seu convívio com os outros alunos ou que o incapacite para o exercício do magistério.

§ 1.º As condições de saúde dos candidatos à matrícula serão verificadas pelo médico do Instituto ou por comissões médicas designadas pelo diretor geral do Departamento de Educação, de acordo com instruções baixadas por esta autoridade especialmente para esse fim.

§ 2.º Verificando-se, em qualquer tempo, que qualquer aluno, posteriormente à matrícula, contraiu doença ou adquiriu defeitos mencionados neste artigo, ou que os mesmos se revelaram explicitamente depois da concessão da referida matrícula, será esta cancelada, definitivamente, ou o aluno licenciado por prazo conveniente, até que desapareçam os motivos determinados do afastamento.

Art. 64. As matrículas nas diversas séries dos dois ciclos se processarão de 1 a 14 de março, recebendo-se petições dentro dos oito primeiros dias úteis deste período.

§ 1.º Os requerimentos de matrícula virão instruídos com os seguintes documentos:

a) certificado de habilitação no exame de admissão para matrícula na 1ª série do Ciclo Fundamental, certificado de habilitação na série anterior, para matrícula nas demais séries do mesmo ciclo; certificado de habilitação na última série do Ciclo Fundamental, para matrícula na primeira série do ciclo, complementar; certificado de habilitação na série anterior, para matrícula na segunda série do ciclo complementar;

b) recibo do pagamento da taxa de matrícula;

c) declaração assinada pelo médico do Instituto ou pela comissão médica referida, no § 1º do artigo anterior, de que são satisfatórias as condições de saúde do matriculado;

d) três fotografias do matriculando, com cerca de 3 x 4 centímetros, para a matrícula inicial ou na 4ª série do ciclo fundamental; duas fotografias, com essas dimensões aproximadas, para os demais casos.

§ 2.º No caso de repetição de matrícula efetiva na mesma série com ou sem matrícula condicional na série seguinte, será dispensada a apresentação do documento referido na alínea a do § 1º deste artigo.

Art. 65. Serão denegadas as matrículas efetivas, num ou noutro ciclo:

a) quando o aluno tiver sido inhabilitado por três vezes na mesma série, em anos letivos diversos;

b) quando já houverem decorrido 10 anos a contar da matrícula inicial no ciclo fundamental;

c) quando o aluno tiver atingido idade que não lhe permita mais diplomar-se professor até os 35 anos;

d) quando tiver havido exclusão definitiva do aluno por qualquer motivo.

Art. 66. Considerar-se-á inhabilitado para efeito da denegação da matrícula a que se refere o artigo precedente, o aluno que não lograr habilitação, numa ou noutra época, por qualquer motivo, inclusive por não haver efetuado matrícula.

Parágrafo único. Aos que requererem interrupção do curso até 31 de agosto serão, entretanto, concedidas licenças pelo ano letivo em andamento, até duas vezes para todo o curso; depois da data referida as licenças só poderão ser concedidas por uma vez, por motivo de doença grave, devidamente verificada pelo médico do Instituto, ou se ficar provado que o aluno tem de ausentar do Distrito Federal por mais de dois meses, sempre a critério da direção da Escola, que poderá recusar a licença.

No requerimento deverá constar a residência atual do matriculando. Só serão aceitas fotografias recentes, de preferência tiradas no corrente ano.

Na petição deve o responsável pelo candidato declarar se prefere o curso de educação moral e cívica ou se deseja que o matriculando tenha ensino religioso na Escola, e, neste caso, deve declarar qual a religião que professa.

Instituto de Educação, 25 de fevereiro de 1938. — *J. B. Pecegueiro do Amaral*, respondendo pelo expediente.

EDITAL N. 48

EXAMES DE SEGUNDA ÉPOCA

Comunico aos interessados que os exames de 2ª época do Ciclo Fundamental terão início no próximo dia 2 de março, de acordo com a escala abaixo.

Instituto de Educação, 24 de fevereiro de 1938. — *J. B. Pecegueiro do Amaral*, professor-chefe, respondendo pelo expediente.

Chamada para os exames de segunda época do Ciclo Fundamental (*)

Dia 2 de março:

Ciências Físicas e Naturais — 1ª e 2ª séries;
Prova oral às 14 horas, todos os alunos inscritos.
Latim — 4ª e 5ª séries;
Prova escrita — às 13 horas, todos os alunos inscritos.
Prova oral às 14 horas, todos os alunos inscritos.

Dia 3 de março:

Física — 3ª, 4ª e 5ª séries;
Prova oral — às 13 horas, todos os alunos inscritos.
Higiene — 5ª série;
Prova escrita — às 13 horas, todos os alunos inscritos.
Prova oral às 14 horas, todos os alunos inscritos.
História Natural — 3ª, 4ª e 5ª séries;
Química — 3ª, 4ª e 5ª séries;
Prova escrita — às 13 horas, todos os alunos inscritos.

Dia 4 de março:

Português — 1ª, 2ª, 3ª, 4ª e 5ª séries;
Prova escrita — às 12 horas, todos os alunos inscritos.
Prova oral — às 13 horas, todos os alunos inscritos.
História Natural — 3ª, 4ª e 5ª séries;
Prova oral — às 9 horas, todos os alunos inscritos.

Dia 5 de março:

Francês — 1ª, 2ª, 3ª e 4ª séries;
Prova escrita — às 9 horas, todos os alunos inscritos.
Prova oral — às 10 horas, todos os alunos inscritos.
Química — 3ª, 4ª e 5ª séries;
Prova oral — às 12 horas, todos os alunos inscritos.
Matemática — 3ª, 4ª e 5ª séries;
Prova escrita — às 10 horas, todos os alunos inscritos.
Instituto de Educação, 24 de fevereiro de 1938. — *Aurea Souto Neto*, Confere. 24-2-38. — *Antonio Victor*, secretário.

(*) Reproduzido por haver sido publicado com incorreções.

EDITAL N. 49

CONCURSO DE ADMISSÃO À 1ª SÉRIE DO CICLO FUNDAMENTAL DA ESCOLA SECUNDÁRIA DO INSTITUTO DE EDUCAÇÃO

(Prova escrita de português)

Torno público, pelo presente, que os candidatos para o concurso de admissão à 1ª série do Ciclo Fundamental desta Escola serão submetidos à prova escrita de português (eliminatória), na próxima quinta-feira, dia 3 de março, às 9,30 horas.

Os candidatos não poderão conduzir embrulhos, pastas, livros etc., devendo, apenas, trazer lapis-tinta, devidamente apontados, e entrarão pelo portão do Ginásio (lado esquerdo do edifício), das 9 horas e 45 minutos às 9 horas e 15 minutos, hora em que será fechado o portão. Os portadores dos candidatos aguardarão a terminação das provas no Auditório (lado direito do edifício).

Não haverá segunda chamada para esta prova.

Os candidatos ainda dependentes do resultado do exame de saúde prestarão condicionalmente a prova escrita de português.

A relação abaixo especifica a distribuição dos candidatos pelas salas.

Instituto de Educação, 25 de fevereiro de 1938. — *J. B. Pecegueiro do Amaral*, prof.-chefe, respondendo pelo expediente do Instituto.

Distribuição dos candidatos à matrícula na 1ª série do Ciclo Fundamental da Escola Secundária do Instituto de Educação, habilitados nos testes mentais e de matemática, distribuídos pelas salas onde deverão ser submetidos à prova escrita de português, no dia 3 de março:

SALA 300

Aceli Arrais Brasil da Silva.
Acilina Pereira de Mora.
Adelaide dos Prazeres Ferreira Saraiva.
Adélia dos Santos Dias.
Alair Nadais Areno.
Alba de Carvalho e Silva.
Alba da Gama Bentes.
Alei dos Santos.
Alda de Oliveira Néri.
Alvanira Pinho da Silva.
Amauri Costa.
Amélia Angelo de Oliveira.
Amélia de Campos Ribeiro.
Amélia Josefina Machado.
Amélia Ribeiro.
América Pimenta Gomes.
Anita Guerra Ramos.
Ana Luzia de Melo Bittencourt.
Ana dos Santos.
Antônia Gomes Domingues.
Antônia Mota Castelo Branco.
Araçá Lemos de Castro.
Aramis Célio Monteiro.
Arbélia de Oliveira Pereira.
Ariette Trompieri Gravato.
Ariana Conceição Arruda Plaisant.
Ariette Augusto Pinto.
Arlene de Carvalho.
Ariete Leal Freitas.
Ariana.
Aurea dos Santos.
Azeneth Fernandes.
Beaermima Moreira Diniz.
Béata Ida Wenning.
Célia Correia de Carvalho.
Celi de Lima Câmara.
Cléo dos Santos Nunes.
Cléa Pires.
Clara Maria Diniz Gonçalves.
Cléa Correia Lopes.
Cláudia Mathias.
Cléa Resende.
Cléa Ulha de Oliveira.
Daisy Araújo Pacheco.
Daiva dos Nascimento Rosas.
Darcilene Pires de Almeida.
Dona Alves de Sousa.
Dona Braga do Nascimento.
Delfi Reis.
Délia Vaz Guimarães.
Desdemona Guttmann Sousa.
Diane Gomes Correia Neto.
Dilce Botelho Chaves.
Diná Egídio Manga.
D'Oná Andrade de Queiroz.
Dirce Capanema Matos Garrido.
Disa Araújo.
Diva Reis Furtado.
Dorele Guimarães Chavez.
Doris Neuschwander Cavalcanti de Melo.
Dulce da Silva Barroso.
Dulceides Carvalho de Moura.
Dilce Neves de Melo e Alvim.
Eda Leopoldina Campos de Oliveira.
Edith Pais Leme.
Edméa Floripes Lopes.
Edna Augusta Torres Bloemfield.
Edna Magalhães.
Edvete Rodrigues da Cruz Machado.
Elm Pinto Donizet.
Elza Bittencourt Moreira.
Elza Vaz Correia.
Encida Celeste da Mota Casimiro.
Encida de Vasconcelos.
Encida Martins Sena.
Enilda Eckhardt Cabral.
Enóe de Melo Cerri.
Enolli Garcês dos Reis.
Eponina Lélia Alves Portilho.
Estér Ferreira Magalhães.
Estérlita Vigio Gomes.

SALA 304

Eunice Pereira Ebreuz.
Eunice de Sá Martins.
Eunice de Sousa Vieira.
Eva da Silva Praça.

Evangelina Chaves Ferreira.
 Foinha Fredemen.
 Felipe Tomaz de Miranda Filho.
 Fernanda Calmon du Pin e Oliveira.
 Fernanda Irene Ominelli.
 Francisca Milione.
 Frida Mittelman.
 Gelei Boavista Feio.
 Genia Prado Rechter.
 Georgette Irene da Cunha.
 Gest Costa Serffa.
 Gil Ferreira de Azevedo.
 Gilda Alves Moreira.
 Gilda Andréa da Rocha e Silva.
 Gilda da Costa Gomes.
 Gilda Lemgruber Kropf.
 Gilda Palermo.
 Gilda Steple da Silva Barros.
 Gisélia Dalva Peti Falcão.
 Glória Masieri.
 Guomar de Carvalho Alves.
 Helena de Azevedo.
 Helena Gotlib.
 Helena de Melo Marques.
 Helena Pizarro Marques.
 Helena da Silva.
 Helena Soares de Oliveira.
 Heliette de Azevedo Pereira Caldas.
 Heloisa Carneiro Leão.
 Hestia Martins Alonso.
 Hilda Lopes da Silva.
 Homerina Moniz Braga.
 Hyllyette Ribeiro de Sousa.
 Ida Antonieta Boselli.
 Ieda Francisco de Paula.
 Ilea Guerra.
 Ilsa Teixeira de Carvalho.
 Ilsa Borges de Lima.
 Iná Saldanha da Silva.
 Iracema de Azevedo Ataíde.
 Isa Ribeiro de Almeida.

SALA 316

Isis Moreira de Freitas.
 Iva Ibrahim Zidan.
 Ivane Peixoto Laranjeira.
 Ivete de Freitas.
 Iza de Freitas Santos.
 Jaci Gambeta Viana.
 Jaira de Sousa Cardoso.
 Jane da Costa Campos.
 Jaime Coutinho Batista.
 Joaquim Americano.
 Jorge Gustavo de Araújo.
 Josieta da Costa.
 Julieta Tomé da Silva.
 Júlio Nogueira Júnior.
 Juraci Alves de Araújo.
 Jurema de Macedo.
 Juriti de Carvalho.
 Laila Caetano Coelho de Almeida.
 Lais Braga de Aguiar.
 Lais Fabiano Alves.
 Lais Ielée Tibiriçá Magalhães.
 Laura Gonçalves Coelho.
 Lais Rocha de Figueiredo.
 Léa Alves Morais.
 Léa Aparecida de Lima Brandão.
 Léa Barbosa da Silva.
 Léa Costa Carvalho.
 Léa Freitas.
 Léa Maria Pereira de Moraes.
 Léa Pimenta de Melo.
 Léa Richard.
 Léa Vieira Fernandes Costa.
 Lecl Corrêa da Silva.
 Lecl Rittmeyer.
 Leda Cardoso Carneiro.
 Leda Franchini Porto.
 Leda Maria Land.
 Leda Marques Novo.
 Leda Moura Madeira.
 Leda Neuza Portela.
 Leila Campbell.

SALA 317

Leonor Nogueira Soares.
 Letícia Campos.
 Lia Cavalcanti de Andrade.
 Lia Geyer.
 Lia Soares Catão.
 Lilia de Carvalho e Silva.

Lourdes Duarte.
 Lubélia Cléo Martins Teixeira.
 Lúcia Barbosa.
 Lúcia Guedes de Carvalho.
 Lucí Aires Sales.
 Luci de Carvalho Torres.
 Luci Maia Domingues.
 Luci da Silva Ferreira.
 Luci Vitorino de Melo.
 Luíza de Assis.
 Luíza Coutinho Coelho.
 Luíza Maria de Aquino Gaspar.
 Luíza Ramos.
 Luisete Matia Cabral Peti Falcão.
 Lídia Costa.
 Lídia Moreira da Silva.
 Lídia Salino.
 Liette Autran de Abreu.
 Lígia de Azevedo.
 Lígia Braga de Aguiar.
 Lígia de Moraes Carneiro.
 Lillian Guimarães Barreiros.
 Mara de Freitas Galhardo.
 Margarida da Silva Malheiros.
 Maria Alita Garcia.
 Maria de Almeida.
 Maria Alves Teixeira.
 Maria Amélia de Sousa Batista.
 Maria Angélica Couto Ferreira de Melo.
 Maria Antônia Rodrigues.
 Maria Antonieta do Amaral Faria.
 Maria Aparecida Alves de Sousa.
 Maria Bustamante de Carvalho.
 Maria Cândida de Sousa.
 Maria Carmen Carvalho da Silva.
 Maria do Carmo Eiras Barradas.
 Maria do Carmo Lopes de Menezes.
 Maria Celina Walker de Oliveira.
 Maria da Conceição Fernandes.
 Maria da Conceição Pinto de França Ferreira.
 Maria da Conceição Reis Maia.
 Maria Emília Guimarães Viana.
 Maria Flora Teixeira da Silva.

SALA 319

Maria da Glória Soares de Magalhães.
 Maria Helena Bastos de Oliveira.
 Maria Helena Maduro Pais Leme.
 Maria Helena Menezes de Magalhães.
 Maria Helena de Oliveira Santos.
 Maria Helena Pinto da Cunha.
 Maria Helena da Rocha.
 Maria Isabel Barros Costa.
 Maria de Jesus Soares da Silva.
 Maria José Barros Lisboa.
 Maria José Bastos da Silva.
 Maria José Santos de Sá.
 Maria José Viana Torres.
 Maria Leonídia de Andrade Oliveira.
 Maria Lila Dias Martin.
 Maria de Lourdes de Almeida Ferreira.
 Maria de Lourdes Cruz e Sousa.
 Maria de Lourdes Ferreira Pinto.
 Maria de Lourdes Martins.
 Maria de Lourdes Neto dos Santos.
 Maria de Lourdes Rodrigues.
 Maria de Lourdes Rodrigues Correia.
 Maria de Lourdes Vater.
 Maria Lúcia Falcão de Vasconcelos.
 Maria Lúcia Ramos Gouvêa.
 Maria Lúcia Sousa de Figueiredo.
 Maria Luíza Alves Pereira.
 Maria Luíza Fernandes.
 Maria Luíza de Queiroz Aveleira.
 Maria Luíza de Sousa.
 Maria Luíza de Sousa Brasil.
 Maria Magdá Pinto Bravo Limoeiro.
 Maria Natália Magalhães de Oliveira.
 Maria Nilza de Almeida Matos.
 Maria da Penha Correia Loques.
 Maria Regina Mendonça Maia.
 Maria Regina Morais Maglioli.
 Maria Regina Pequeno dos Santos Rosa.
 Maria Rita da Costa Soares.
 Maria Rocha.
 Maria Stela Lopes Cavada.
 Maria Teresinha de Melo Eboff.
 Maria Ivone da Rocha Barroso.
 Maria Zillah Sousa Sales.
 Mariana Pinto Ferreira Alves.
 Mariana Gomes.
 Marília Toja Couto.
 Marila Beurom Ramalho.

SALA 321

Marina Chaves Ferreira.
 Marina Loureiro.
 Marina de Macedo Paulini.
 Marina de Paula Madureira.
 Marina de Sousa.
 Marion de Moura Vilas Boas.
 Marion Muniz de Oliveira.
 Marita Oliveira Gonçalves de Melo
 Marli Camargo.
 Marta Ribeiro Vieira
 Miriam Sampaio Torres.
 Mirtes Olga Pordens Belesa
 Nair Rodrigues da Rocha.
 Nair Santos de Sá.
 Naide Teixeira Alves.
 Nelde Lobo da Cunha
 Neli Costa Mesquita.
 Neli Freire de Sousa.
 Neli da Silva Ferreira
 Neusa Guimarães Cofia.
 Neusa Margem.
 Neusa Neli Höfke.
 Neusa Silva, filha de Alberto Lourenço da Silva.
 Neide Cantarino Fernandes.
 Neide Lima Ramos.
 Nésia Ferreira da Costa.
 Nicéa Barroso Vasques.
 Nilda Guimarães Correia de Sá.
 Nilson Lopes da Silva.
 Nilza Dolie Costa.
 Nilza Ferreira.
 Nilza Lobo da Cunha.
 Nilza da Rocha Cavalcante
 Nírcia Matos Moreira
 Nise Teles de Menezes.
 Noémia dos Santos Durães.
 Norma Ribeiro do Vale.
 Norma Valente Cunha.
 Nilza Cristo Misicow.
 Odete Priamo de Lacerda.
 Odete Antelo Vaz.
 Odete Moreira e Silva.
 Odile Sá da Cruz.
 Odila de Carvalho Gomes da Silva.
 Olga Marisa Fernandes Martins.
 Olga de Matos Cravina.
 Omeirita Ribeiro Quintanilha.
 Rebecca Datz.

SALA 333

Regina Celano.
 Regina Ornelas de Sousa.
 Rosa dos Santos Braga.
 Rosa Tavares.
 Rosalva Maria de Lamare Leite.
 Rubem de Abreu Pinheiro.
 Ruth Cerofalo.
 Sílvia Carmen Freire de Sousa.
 Sol Corsor.
 Sônia Gonçalves.
 Stela Nogueira de Sá.
 Stela Vieira da Costa.
 Sueli Vasconcelos Ramos.
 Zulamita Costa Serfa.
 Sulamita de Farias Brito e Castro.
 Silli Batista da Silva Campos.
 Silla Landolt.
 Sílvia Barbosa.
 Sílvia Bastos Machado.
 Sílvia Helena Rodrigues de Aquino
 Telitza Macedo dos Santos.
 Teima Cunha de Albuquerque.
 Tilza Barbosa.
 Valéria da Mota Lima.
 Vera Gomes do Amaral.
 Vicentina Romanelli da Silva.
 Walkiria Nesi de Freitas Lima.
 Wanda da Fonseca Tinoco.
 Wanda Pereira da Silva.
 Wanda Teichholz.
 Wylceda Moura.
 Iara Alves Guimarães.
 Iara do Prado Maia.
 Iara da Silva Vieira.
 Ieda Pereira Carrazêdo.
 Ieda Clímaco de Castro.
 Ieda de Oliveira Ramos.
 Ieada da Silva Pientznauer.
 Iolanda de Freitas.
 Iolete Teixeira.
 Ione Moniz Reis.
 Ives Maria Dias.

Ivete Gcoinho.
 Ivone Guimarães Vilaça
 Zaira Gama.
 Zaira Rosa da Silva.
 Zali de Assis Silva.
 Zila Deluana Figueiredo.
 Zilah Goulart Vilela.
 Zilda Nogueira de Lemos.
 Zoraide de Aspren Vale.
 Zuleika Duarte da Silva.
 Zuima Alves.

Observação — Os candidatos constantes desta relação que dependem do resultado final do exame de saúde, prestarão condicionalmente a prova escrita de português.

Instituto de Educação, 25 de fevereiro de 1938. — *J. B. Peçigueiro do Amaral*, prof.-chefe respondendo pelo expediente do Instituto.

EDITAL N. 51

VISTA DAS PROVAS ESCRITAS AO CONCURSO DE ADMISSÃO À 1ª SÉRIE DO CICLO FUNDAMENTAL PARA OS CANDIDATOS INHABILITADOS

Comunico aos interessados que pretende, em vista das provas escritas dos candidatos inhabilitados ao concurso de admissão à 1ª série do Ciclo Fundamental, que o Protocolo deste estabelecimento receberá os requerimentos devidamente instruídos, de 2 a 5 do mês próximo, devendo os interessados aguardar o despacho no órgão oficial, marcando dia e hora.

Instituto de Educação, 25 de fevereiro de 1938. — *J. B. Peçigueiro do Amaral*, respondendo pelo expediente do Instituto.

Secretaria Geral de Viação, Trabalho e Obras Públicas

COMISSÃO ESPECIAL DE COMPRAS

CONCORRÊNCIA N. 50

GRUPO 3

Torno público que no dia 7 de março, às 14 horas, serão recebidas nesta Comissão de Compras, à Avenida Rio Branco n. 47, 1ª andar, propostas para fornecimento do material constante deste edital, observando-se, rigorosamente, o que preceituam os artigos 1º e seus itens 12, 13, 14, 15, 16 e alíneas do dec. 5.018 de 13 de julho de 1934.

Requisição 23ª da Diretoria de Trabalho, Matas e Jardins

- 3-B-000 — Bomba centrífuga "Sulzer" ou semelhante, do último modelo, de acordo com o catálogo n. 5.082, sendo esta bomba prevista para as seguintes condições de marcha:
 - Tipo e tamanho: NCP n. 13 1/2-4 N.
 - Pressão manométrica: 12,5 metros.
 - Capacidade: 4,8 litros/segundo.
 - Velocidade: 2.850 rot. p/minuto.
 - Força absorvida: 1,6 cavalos.
 - Boca de aspiração: 50 m/m.
 - Boca de recalque: 40 m/m.
 A bomba será fornecida com funil de enchimento, luva elástica de acoplamento e um jogo de chaves, sendo diretamente acoplada a bomba, uma.
 - 3-M-000 — Motor trifásico de boa marca, tipo curto-circuito, com isolamento especial para país de clima tropical, sendo previsto para as seguintes condições de funcionamento:
 - Capacidade: 2 cavalos.
 - Velocidade: 2.850 rot. p/minuto.
 - Tensão: 220 volts.
 - Frequência: 50 ciclos, 1 motor, um.
 - Local de entrega: Arrecadação na Quinta da Boa Vista.
 - Prazo de entrega: O proponente declarará.
 Nota: — A presente concorrência só poderão concorrer firmas especializadas no ramo dos artigos em causa.
- A Comissão reserva-se o direito de rejeitar qualquer das propostas e de transferir ou anular a presente concorrência, si achar de conveniência aos seus interesses, não cabendo aos licitantes o direito de qualquer interposição, quer administrativa, quer judicial.
- Em 23 de fevereiro de 1938. — *Alim Pedro*, chefe da Comissão Especial de Compras.

COMISSÃO ESPECIAL DE COMPRAS

Torno público, para conhecimento dos interessados, que foi cancelada a concorrência pública n. 2, que deveria realizar-se no dia 4 de março próximo futuro.

Em 23 de fevereiro de 1938. — *Alim Pedro*, chefe da Comissão Especial de Compras.

COMISSÃO ESPECIAL DE COMPRAS

Chama-se a atenção dos interessados para o edital de concorrência pública n. 3, publicado no "Diário Oficial" de 18 do corrente, a página 1.274.

COMISSÃO ESPECIAL DE COMPRAS

Chama-se a atenção dos interessados para o edital de concorrência pública n. 2, publicado no "Diário Oficial" de 18 do corrente, a página 1.774.

COMISSÃO ESPECIAL DE COMPRAS

Chama-se a atenção dos interessados para o edital de concorrência pública n. 51, grupo n. 23, publicado no "Diário Oficial" de 25 do corrente, a página 1.445.

DIRETORIA DE OBRAS PÚBLICAS

De ordem do Sr. sub-diretor da 2ª Sub-Diretoria, fica o trabalhador de 8DV, Germano Pereira Ramos intimado a justificar, dentro do prazo de oito dias, contados desta data, sua ausência ao serviço por mais de trinta dias, sob pena de demissão por abandono do cargo.

Diretoria de Obras Públicas, 21 de fevereiro de 1938. — *Armando Pimentel*, chefe da Seção do Pessoal.

DIRETORIA DOS SERVIÇOS DE UTILIDADE PÚBLICA

Por motivo de conserto das linhas ficarão sem energia elétrica, domingo, dia 27 do corrente, os seguintes logradouros:

Bairro — São Francisco Xavier

(Das 7.00 às 12.00)

Rua Santos Melo, entre a rua Licínio Cardoso e o prédio n. 71 — Rua Licínio Cardoso, da esquina da rua Santos Melo ao poste 1.740-67.

Bairro — Ramos e Penha

(Das 7.00 às 15.00)

Rua Conselheiro Paulino, entre os prédios 194 e 38 — Rua Antônio Rêgo toda — Rua João Rêgo toda — Rua Evangelina toda — Rua Paranapanema toda — Rua Sinai toda — Rua Blandina Pires toda — Rua Paranhos, entre os prédios 72 e 232 — Trav. Laurinda toda — Rua Major Rêgo, entre as ruas: Blandina e Djalma de Andrade — Rua Conselheiro Ribas toda — Rua Cariri toda — Trav. Rappos toda.

Bairro — Bangú

(Das 8.00 às 15.30)

Rua Barão de Capanema toda — Rua dos Açudes toda — Rua da Feira, entre a Uza de Bangú e a rua Caxial — Rua dos Gravadores toda — Rua da Fiação toda — Estrada Santa Cruz, entre os postes 2.847-168 e 2.847-67 — Rua Cónego Vasconcelos toda — Rua Oliveira Ribeiro toda — Rua Santa Cecília, da esquina da rua Rangel Pestana ao poste 2.843-28 — Rua Bangú, da esquina da rua da Freira ao prédio 129 — Rua Fonseca toda — Rua Francisco Real toda — Rua Rangel Pestana da esquina da rua da Feira ao prédio n. 24 — Praça da Fé toda.

Bairro — Senador Camará

(Das 8.00 às 15.30)

Todo o bairro.

Diretoria dos Serviços de Utilidade Pública, 25 de fevereiro de 1938. — *Valdemar F. de Souza*, engenheiro fiscal do Serviço de Energia Elétrica.

DIRETORIA DE LIMPEZA PÚBLICA E PARTICULAR

De ordem superior, fica convidado a comparecer ao Centro de Perícias Médicas, da Secretaria Geral de Saúde e Assistência, no prazo de oito (8) dias, o trabalhador extranumerário, da seção de São Cristóvão n. 4.272 — *João Salerno* — afim de completar exames.

Distrito Federal, 25 de fevereiro de 1938. — *Aenor Belmonte*, chefe, inferno, da Seção de Expediente.

Secretaria Geral de Saúde e Assistência**COMISSÃO ESPECIAL DE COMPRAS**

CONCORRENCIA N. 124

GRUPO N. 5

Torno público que no dia 4 de março, às 15 horas na ala esquerda do 1º andar do Edifício da antiga Câmara Municipal, será realizada a presente concorrência, observando-se rigorosamente o art. 11º e seus itens do dec. n. 5.018 de 13 de julho de 1934.

Preços válidos até 31 de março de 1938

Requisição n. 10 (ofício n. 461) para os diversos serviços desta Secretaria Geral

- 1) 5-A-652 — Angioxyl, ex. com 50 empólas, caixa.
- 2) 5-B-330 — Brometo de cálcio, fr. de 25,0, frasco.
- 3) 5-B-237 — Bismocolina, emp. de 2 cc. ex. c/100 empólas, caixa.
- 4) 5-C-068 — Cálcio coloidal-Ostelin, ex. c/100 empólas, caixa.
- 5) 5-I-037 — Iodobisman (adulto) emp. 1,50 cc. ex. c/100 emp. caixa.
- 6) 5-I-037 — Idem, (infantil) emp. 1,50 cc. ex. c/100 emp. caixa.
- 7) 5-P-203 — Plasmon, leite ácido, lata de 300,0, lata.
- 8) 5-R-005 — Rachi-analgina, emp. de 10 centigramas, n. 1, empóla.
- 9) 5-R-005 — Rachi-analgina, emp. de 12 centigramas, n. 2, empóla.
- 10) 5-R-005 — Rachi-analgina, emp. de 14 centigramas, n. 3, empóla.
- 11) 5-S-191 — Septisemina, ex. com 100 empólas, caixa.
- 12) 5-S-520 — Sulfarsenol para adulto n. 1 de 0,06 ex. c/10 emp. caixa.
- 13) 5-S-520 — Idem, idem, n. 2 de 0,12, ex. c/10 emp., caixa.
- 14) 5-S-520 — Idem, idem, n. 3 de 0,18, ex. c/10 emp., caixa.
- 15) 5-S-520 — Sulfarsenol A, infantil de 0,005, ex. c/10 emp., caixa.
- 16) 5-S-520 — Idem, B, infantil, de 0,010, ex. c/10 emp., caixa.
- 17) 5-S-520 — Idem, C, infantil, de 0,015, ex. c/10 emp., caixa.
- 18) 5-S-520 — Idem, D, de 0,020, ex. de 10 emp., caixa.
- 19) 5-S-520 — Idem, E, de 0,036, ex. de 10 emp., caixa.
- 20) 5-T-163 — Tropholipan, emp. de 1,50 cc. ex. c/100 emp., caixa.
- 21) 5-F-065 — Fidosan para criança, ex. com 100 emp., caixa.
- 22) 5-F-065 — Fidosan para adulto, ex. com 100 emp., caixa.

Local de entrega: Armazém "A".

Prazo de entrega: A critério do Almoxarifado.

Em 23 de fevereiro de 1938 — *Theodoros Augusto Seabra*, segundo oficial. Visto. — *Dr. Antônio Bacciluna*, presidente da Comissão.

COMISSÃO ESPECIAL DE COMPRAS

CONCORRENCIA N. 125

GRUPO N. 6

Torno público que no dia 4 do corrente, às 15 horas, na ala esquerda do 1º andar do Edifício da antiga Câmara Municipal, será realizada a presente concorrência, observando-se rigorosamente o art. 11º e seus itens do Dec. 5.018, de 13 de julho de 1934.

Preços válidos até 30 de junho de 1938

1. 6-A-000. Atadura de crêpe de 7 cms., uma.
2. 6-A-000. Atadura celona, de 8 cms., uma.
3. 6-A-000. Agulha de platina a 25% de 5 cms. x 8/10, uma.
4. 6-A-000. Agulha "Sertix" com Brady Catgut n. 1, uma.
5. 6-A-000. Agulha "Sertix" com Brady Catgut n. 2, uma.
6. 6-D-000. Dreno de borracha sem olhos de 12,5 n. 30, tubo.
7. 6-D-000. Dreno de borracha sem olhos de 12,5 n. 35, tubo.
8. 6-D-000. Dreno de borracha sem olhos de 12,5 n. 40, tubo.
9. 6-D-000. Dreno de borracha sem olhos de 12,5 n. 45, tubo.
10. 6-D-000. Dreno de borracha sem olhos de 12,5 n. 50, tubo.
11. 6-D-000. Dreno de borracha sem olhos de 25 cms. n. 10, tubo.
12. 6-D-000. Dreno de borracha sem olhos de 25 cms. n. 12, tubo.
13. 6-D-000. Dreno de borracha sem olhos de 25 cms. n. 15, tubo.
14. 6-D-000. Dreno de borracha sem olhos de 25 cms. n. 18, tubo.
15. 6-D-000. Dreno de borracha sem olhos de 25 cms. n. 20, tubo.
16. 6-D-000. Dreno de borracha sem olhos de 25 cms. n. 25, tubo.
17. 6-D-000. Dreno de borracha sem olhos de 25 cms. n. 30, tubo.
18. 6-D-000. Dreno de borracha sem olhos de 25 cms. n. 35, tubo.
19. 6-D-000. Dreno de borracha sem olhos de 25 cms. n. 40, tubo.
20. 6-D-000. Dreno de borracha sem olhos de 25 cms. n. 45, tubo.
21. 6-D-000. Dreno de borracha sem olhos de 25 cms. n. 50, tubo.

22. 6-D-000. Dreno de borracha com olhos de 12,5 n. 30, tubo.
23. 6-D-000. Dreno de borracha com olhos de 12,5 n. 35, tubo.
24. 6-D-000. Dreno de borracha com olhos de 12,5 n. 40, tubo.
25. 6-D-000. Dreno de borracha com olhos de 12,5 n. 45, tubo.
26. 6-D-000. Dreno de borracha com olhos de 12,5 n. 50, tubo.
27. 6-D-000. Dreno de borracha com olhos de 25 cms. n. 10, tubo.
28. 6-D-000. Dreno de borracha com olhos de 25 cms. n. 12, tubo.
29. 6-D-000. Dreno de borracha com olhos de 25 cms. n. 13, tubo.
30. 6-D-000. Dreno de borracha com olhos de 25 cms. n. 18, tubo.
31. 6-D-000. Dreno de borracha com olhos de 25 cms. n. 20, tubo.
32. 6-D-000. Dreno de borracha com olhos de 25 cms. n. 25, tubo.
33. 6-D-000. Dreno de borracha com olhos de 25 cms. n. 30, tubo.
34. 6-D-000. Dreno de borracha com olhos de 25 cms. n. 35, tubo.
35. 6-D-000. Dreno de borracha com olhos de 25 cms. n. 40, tubo.
36. 6-D-000. Dreno de borracha com olhos de 25 cms. n. 45, tubo.
37. 6-D-000. Dreno de borracha com olhos de 25 cms. n. 50, tubo.
38. 6-E-000. Espandido J & J ou semelhante 7" (Postella), carrete.
39. 6-F-000. Fio Cat-Gut de 1 metro "Hospitalar" n. 9, tubo.
40. 6-F-000. Fio Cat-Gut de 1 metro "Hospitalar" n. 1, tubo.
41. 6-F-000. Fio Cat-Gut de 1 metro "Hospitalar" n. 2, tubo.
42. 6-F-000. Fio Cat-Gut de 1 metro "Hospitalar" n. 3, tubo.
43. 6-F-000. Fio Cat-Gut de 1 metro "Hospitalar" n. 4, tubo.
44. 6-G-000. Gaze hidrófila de 5 metros, uma.
45. 6-V-000. Vidro redondo, branco, boca estreita para 400 grs., um.
46. 6-V-000. Vidro redondo, branco, boca estreita para 500 grs., um.

Local de entrega: Armazém "B".

Prazo de entrega: A critério do abastecedor.

Em 25 de fevereiro de 1938. — *Theodosio Azevedo Senna*, 2º oficial.

Visto — *Dr. Antonio Boaventura*, presidente da Comissão.

COMISSÃO ESPECIAL DE COMPRAS

CONCORRÊNCIA N. 127

GRUPO N. 36

Torno público que no dia 4 de março, às 15 horas na ala esquerda do 1º andar do edifício da antiga Câmara Municipal, será realizada a presente concorrência, observando-se rigorosamente o art. 11 e seus itens do decreto n. 5.048, de 13 de julho de 1934.

Requisição n. 231 (ofício n. 495) — (Para o Hospital de Pronto Socorro)

- 1) 36-A-000. Amplificador Miraphot 9 x 12, com objetiva Zeiss Tessar, f. 4, 5, completo com péra elétrica 75/110 volts, 1 amplificador, um.
- 2) 36-A-000. Amplificador Magniphot sem lâmpada e sem objetiva, "Zeiss", 1 amplificador, um.
- 3) 36-A-000. Aparelho "Helios Zeiss", 1 aparelho, um.
- 4) 36-A-000. Aparelho óptico, para curta distância, até 20 cms., adaptável à Contax, Zeiss, 1 aparelho, um.
- 5) 36-A-000. Adaptador com vidro fôseo, para aparelho de reprodução, Zeiss, 1 adaptador, um.
- 6) 36-A-000. Adaptador para chapas, com um chassis 2 x 4, 5 cms., para Contax, Zeiss, 1 adaptador, um.
- 7) 36-B-000. Banheira de vidro Zeiss 10 x 13 cms., 3 banheiras, uma.
- 8) 36-B-000. Banheira de vidro Zeiss 14 x 19 cms., 3 banheiras, uma.
- 9) 36-B-000. Banheira de vidro Zeiss 19 x 27 cms., 3 banheiras, uma.
- 10) 36-B-000. Banheira de vidro Zeiss 26 x 31 cms., 3 banheiras, uma.
- 11) 36-B-000. Banheira para relevar filhas inteiras, Zeiss, 1 banheira, uma.
- 12) 36-B-000. Braço de reprodução, adaptável ao amplificador Magniphot, Zeiss, 1 braço, uma.
- 13) 36-B-000. Balança automática, até 100 gramas, Zeiss, 1 balança, uma.
- 14) 36-B-000. Banco giratório, com assento reforçado e niquelado, 10 bancos, um.
- 15) 36-B-000. Banho-Maria, forma redonda, com 5 aberturas, nível constante, aquecimento elétrico, n. 1.958, original Gustav Winkler, 1 banho-maria, um.
- 16) 36-C-000. Copo graduado Zeiss, 1 copo, um.
- 17) 36-C-000. Câmara Contax, com 3 objetivas, Zeiss-Sonnar 1:2 fôco 5 cms., 1 câmara-Contax, uma.
- 18) 36-C-000. Caixilho de metal 16 x 24, 1 caixilho, um.
- 19) 36-C-000. Caixilho de metal 24 x 30, 1 caixilho, um.
- 20) 36-C-000. Chassis extra 3 x 4, 5, Zeiss, 1 chassis, um.
- 21) 36-D-000. Diamante, com cabo, Zeiss, 1 diamante, um.
- 22) 36-E-000. Estojo de couro, tipo prontidão Zeiss, 1 estojo, um.
- 23) 36-F-000. Funil de vidro Zeiss, 1 funil, um.
- 24) 36-F-000. Filtro amarelo, claro, médio, ou escuro, para câmara Contax, Zeiss, 1 filtro, um.
- 25) 36-I-000. Instalação para iluminação, com 2 refletores, sem lâmpada adaptável ao amplificador Magniphot, Zeiss, 1 instalação, uma.

- 26) 36-L-000. Lâmpada Aladim Zeiss, modelo grande, sem péra elétrica, 1 lâmpada, uma.
- 27) 36-L-000. Lâmpada Opal 75/110 volts, Zeiss, 1 lâmpada, uma.
- 28) 36-L-000. Lâmpada Opal, para os refletores, 40/110 volts, Zeiss, 2 lâmpadas, uma.
- 29) 36-L-000. Lata de sal fixador de 250, gramas, 1 lata, uma.
- 29) 36-L-000. Lupa para focalização no vidro fôseo, Zeiss, 1 lupa, uma.
- 31) 36-M-000. Medidor para cortar chapas 6, 5 x 9 ou 9 x 12, para tamanho 3 x 4, 5 cms., Zeiss, 1 medidor, um.
- 32) 36-M-000. Mesa para reprodução de filmes Raio X — mesa transparente adaptável sobre o amplificador Magniphot, para tamanho 30 x 40 cms., sem pés, Zeiss, 1 mesa, uma.
- 33) 36-O-000. Objetiva Ana-stigmat, fôco 5 cms., para amplificador Magniphot, Zeiss, 1 objetiva, uma.
- 34) 36-P-000. Péra elétrica Zeiss de 10 watts de 120 volts, 1 péra, uma.
- 35) 36-P-000. Píngua de Tolsit, 2 pínguas, uma.
- 36) 36-P-000. Peça intermediária para usar film no chassis 3 x 4, 5 Zeiss, 1 peça, uma.
- 37) 36-P-000. Prensa para negativos 9 x 12 cms., Zeiss, 1 prensa, uma.
- 38) 36-P-000. Prensa Liliput 2, 4 x 3, 6 cms., 1 prensa, uma.
- 39) 36-P-000. Pegadores de madeira, 12 pegadores, um.
- 40) 36-P-000. Pé para mesa de reprodução, Zeiss, 4 pés, um.
- 41) 36-P-000. Tubo protetor contra sol, Zeiss, 1 tubo, um.
- 42) 36-V-000. Vidro revelador 11 de litro Zeiss, 1 vidro, um.

Local de entrega — Hospital de Pronto Socorro

Requisição n. 60 (ofício n. 66) — (Para o Dispensário de Copacabana)

- 43) 36-B-000. Balisa, para marcar o perímetro do banho, com 3.00 de comprimento por 14 cms., de diâmetro e ponteira de metal, 50 balisas, uma.

Local de entrega — Dispensário de Copacabana

Requisição n. 163 — (Para o Hospital Getúlio Vargas)

- 44) 36-B-010. Balança com braço, capacidade de 300 quilos, tipo "Roberval", 1 balança, uma.

Local de entrega — Hospital Getúlio Vargas

Requisição n. 240 (ofício n. 495) — (Para o H. Veterinária)

- 45) 36-M-000. Máquina de furar, de coluna, até 28 m/m "Hassia" 30, com motor e mesa redonda, com torno de 315 m/m, de distância, buchas 3-1 e mandril 0,20, 1 máquina, uma.
- 46) 36-E-000. Esmeril Nilson, duplo, com motor elétrico e 1 S. 300 1 Abb. 129, 1 lado seco outro húmido, com dispositivo afiar brocas, 1 esmeril, um.
- 47) 36-V-000. Ventilador a motor, para 1 forja, 1 ventilador, um.

Nota — Informações e demais especificações no Hospital Veterinário.

Local de entrega — Hospital Veterinário.

Prazo de entrega — Os Srs. fornecedores dirão o menor possível.

Em 24 de fevereiro de 1938. — *Theodosio Azevedo Senna*, 2º oficial. Visto. — *Dr. Antonio Boaventura*, presidente da Comissão.

COMISSÃO ESPECIAL DE COMPRAS

CONCORRÊNCIA N. 131

GRUPO N. 8

Torno público que no dia 7 de março, às 15 horas na ala esquerda do 1º andar do edifício da antiga Câmara Municipal, será realizada a presente concorrência, observando-se rigorosamente o art. 11 e seus itens do decreto n. 5.048, de 13 de julho de 1934.

Para pagamento à vista

Requisição n. 46 (ofício n. 51) — Destinado à Zeladoria desta Secretaria Geral

- 1) 8-S-040. Suporte, tipo americano, com rosca de 1/8 "Edison" 24 suportes, um.
- 2) 8-S-080. Suporte de micaite, rosca normal, 12 suportes, um.
- 3) 8-L-070. Lâmpada chama, com rosca "Edison Mignon" de 120 v. e 25 w., 25 lâmpadas, uma.

Local de entrega — Zeladoria da Secretaria Geral de Saúde e Assistência.

Prazo de entrega — Os Srs. fornecedores dirão o menor possível.

Em 25 de fevereiro de 1938. — *Theodosio Azevedo Senna*, 2º oficial.

COMISSÃO ESPECIAL DE COMPRAS

CONCORRÊNCIA N. 132

GRUPO N. 12

Torno público que no dia 7 de março, às 15 horas na ala esquerda do 1º andar do edifício da antiga Câmara Municipal, será realizada a presente concorrência, observando-se rigorosamente o art. 11 e seus itens do decreto n. 5.018, de 13 de julho de 1934.

Requisição n. 13 (offício n. 14) — Para a Diretoria de Assistência Social de Previdência

(Greche n. 1)

- 1) 12-C-015. Cabide de centro, com 6 suportes de ferro, esmaltado na cor branca, para roupa, 1 cabide, um.
- 2) 12-F-010. Fichário de aço, com 4 gavetas, para fichas, medindo 27 cms. x 20, 2 fichários, um.

Local de entrega — Diretoria de Assistência Social e Previdência. Greche n. 1.

Prazo de entrega — Os Srs. fornecedores dirão o menor possível.

Em 25 de fevereiro de 1938. — *Theodosio Azevedo Senna*, 2º oficial.

COMISSÃO ESPECIAL DE COMPRAS

Chama-se a atenção dos interessados para o edital de concorrência n. 125, grupo n. 12, publicado no *Diário Oficial* de 25 do corrente, à página 1.447.

COMISSÃO ESPECIAL DE COMPRAS

Chama-se a atenção dos interessados para o edital de concorrência n. 126, grupo n. 18, publicado no *Diário Oficial* de 25 do corrente, à página 1.447.

COMISSÃO ESPECIAL DE COMPRAS

Chama-se a atenção dos interessados para o edital de concorrência n. 128, grupo n. 14, publicado no *Diário Oficial* de 25 do corrente, à página 1.448.

COMISSÃO ESPECIAL DE COMPRAS

Chama-se a atenção dos interessados para o edital de concorrência n. 129, grupo n. 6, publicado no *Diário Oficial* de 25 do corrente, à página 1.448.

COMISSÃO ESPECIAL DE COMPRAS

Chama-se a atenção dos interessados para o edital de concorrência n. 120, grupo n. 14, publicado no *Diário Oficial* de 25 do corrente, à página 1.448.

DIRETORIA DE ASSISTÊNCIA SOCIAL E PREVIDÊNCIA**Cemitério Municipal de Jacarépaguá**

Estando extintos os prazos das sepulturas abaixo indicadas, ficam avisados os interessados de que serão abertas, se até o dia 28 de março próximo vindouro não forem reformadas.

Sepulturas razas de adultos sujeitas a taxas:

- 200 — Aduzinda Edwiges Pereira.
- 204 — Teresa da Cruz Garcia.
- 206 — Laura Faria de Almeida.
- 208 — Teresilla Dias Carneiro.
- 210 — Aracira de Albuquerque.
- 212 — Marcelina Batista Pontes.
- 214 — Carlota da Incarnação.
- 216 — César Lopes dos Santos.
- 218 — Maria Antônia Fortes Nunes.
- 220 — Euclides Ferreira Leitão.
- 222 — Felicidade Ferreira dos Santos.
- 224 — Maria Nila de Jesus.
- 228 — Caetana Cortes.
- 232 — Gertrudes da Silva.
- 234 — Eugênia Martins.
- 236 — Cesarina Peres de Sousa Costa.
- 238 — Francisco Verri.
- 240 — Josefa Lima Caspary.
- 2418 — Joaquim Ferreira Torres.
- 2.070 — Adamastor França.

Indigentes adultos:

- 1.240-A — Osvaldo Vasconcelos.
- 1.242-A — Dermaival Gomes.
- 1.244-A — Joaquim Diniz Vilela.
- 1.246-A — José Ricardo de Oliveira.

Sepulturas razas de infantes sujeitas a taxas:

- 589 — Feto.
- 591 — Maria da Conceição Silva.
- 593 — Dulcinéa Ferreira.
- 595 — Martin Venceslau.
- 597 — Luzia da Silva Bastos.
- 599 — Adiel Antônio Martins.
- 601 — Jorge Ferreira.
- 603 — Evenil Antônio Ferreira.
- 605 — José Gonzaga.
- 607 — Antônio da Conceição.
- 609 — Cleusa Contreiras.
- 611 — Wanayr Goulart Mariosa.
- 613 — Levi da Silva.
- 615 — Maria de Lourdes Garcia.
- 619 — Aurora da Anunciação.
- 621 — João Batista Corrêa Lima.
- 623 — Zélia Ribeiro.
- 625 — Teresinha de Jesus.
- 627 — Inézia dos Santos.
- 629 — Dulcinéa da Costa.
- 631 — Neuza Barbosa da Silva.
- 633 — Beatriz David Anastácio.
- 635 — Murilo Guimarães.
- 637 — Rubens Alves de Oliveira.
- 639 — Iara Roquette.
- 641 — Maria da Conceição Jordão.
- 643 — Jorge Cerqueira Lopes.
- 645 — Paulo Morais.
- 667 — Oldemar.
- 2.515 — Marina.
- 2.529 — Deralice Costa.
- 3.607 — Ubirajará.

Diretoria de Assistência Social e Previdência, 25 de fevereiro de 1938. — *Waldyr de Pinho*, 4º oficial.

DIRETORIA DE ASSISTENCIA SOCIAL E PREVIDENCIA**Cemitério Municipal de Guaratiba**

Estando extintos os prazos das sepulturas abaixo indicadas, ficam avisados os interessados de que serão abertas, se até o dia 28 de março próximo vindouro não forem reformadas.

Sepulturas razas de adultos sujeitas a taxa:

Número — Nomes,

- 2.146 — Vicentina Alves de Abreu.
- 2.147 — Francisco Pais Sardinha.
- 2.148 — Nelson Tavares da Silva.
- 2.149 — Durvalina Amaral.
- 2.150 — Paulino Pimenta de Campos.
- 2.151 — Clara Quirino de Melo.
- 2.152 — Antônio Carlos de Almeida.
- 2.153 — Pedro.
- 2.154 — Odelli.
- 2.155 — Alípio de Lima.
- 2.156 — Francisco Paulino da Silva.
- 2.157 — Leopoldina Rosa da Conceição.

Sepulturas razas de infantes, sujeitas a taxa:

- 361 — Eneida de Sousa Barreira.
- 362 — Manuel de Oliveira Braga.
- 363 — Gorje Menezes Pereira.
- 364 — Manuel Alves.
- 365 — Jaime dos Santos Mesquita.
- 366 — José Mathias.
- 367 — Juraci Maria do Desterro.
- 368 — Altamiro Ferreira da Rosa.

Diretoria de Assistência Social e Previdência, 25 de fevereiro de 1938. — *Waldyr de Pinho*, 4º oficial.

DIRETORIA DO SANEAMENTO

De ordem do Sr. diretor de Saneamento, ficam identificados os proprietários de cães, que o serviço anti-rábico está sendo executado diariamente, das 11 às 16 horas, na Secção de Fiscalização, à rua Senhor dos Passos n. 123, das 7 às 22 horas, no Hospital Veterinário, à Avenida Bartolomeu de Gusmão n. 480.

Os cães não licenciados poderão ser matriculados e vacinados nos locais acima pelos funcionários desta repartição.

Diretoria de Saneamento, 25 de fevereiro de 1938. — *Marina Furtado*, praticante de oficial. Visto. — *Albino Rebello Pinheiro*, encarregado do Arquivo e Estatística.

IMPRENSA NACIONAL

OBRAS QUE SE ACHAM A' VENDA

As encomendas de obras que não forem acompanhadas de importância destinada às despesas de porte e registo do Correio não serão atendidas, não se podendo aceitar em pagamento de obras ou de exemplares do "Diário Oficial" selos do Correio, estampilhas do selo adesivo, cheque ou ordem de pagamento. Deverão ser remetidas as importâncias em vales postais.

As "Leis usuais da República", pelo Dr. Tarquinio de Souza, têm o abatimento de 30 %, quando a aquisição for de três ou mais exemplares, em virtude do officio do Ministério da Justiça n. 1.264, de 8 de agosto de 1904.

A

<i>Atos da Junta Governativa e do Governo Provisório (Índice), 1930</i>	10\$000	Volume VI	8\$000	Ano de 1922	12\$000
<i>Atos do Governo Provisório, organizados por A. D. Ribeiro, 1932</i>	10\$000	Volume VII	7\$000	Ano de 1923	16\$000
<i>Ação Penal (lei n. 628, de 23 de outubro de 1899, que amplia a ação penal por denúncia, e decreto n. 3.475, de 4 de novembro de 1899, que regula a art. 5º da lei n. 628, de 28 de outubro de 1913).</i>	1\$000	Volume VIII	7\$000	<i>Autorais (Leis de direitos) — Leis ns. 496, de 1 de agosto de 1898, e 2.577, de 17 de janeiro de 1912</i>	1\$000
<i>Agricultura (Cria o Ministério da) — Decreto n. 1.606, de 20 de dezembro de 1906</i>	1\$000	Volume IX	5\$000	<i>Autorais (Direitos) — Decreto n. 4.790, de 2 de janeiro de 1914</i>	1\$000
<i>Água (decreto n. 3.656, de 24 de outubro de 1898) — Regulamento para a concessão d'água dos encanamentos públicos.</i>	1\$000	Volume X	6\$000	<i>Arrojadita (Novo mineral), por Djalma Guimarães</i>	2\$000
<i>Água (Concessão d'água no Distrito Federal) — Decreto número 20.951, de 18 de janeiro de 1933</i>	1\$500	Volume XI	6\$000	<i>Atlas pluviométrico do Nordeste do Brasil, por Delgado de Carvalho (Gerais), 1923</i>	3\$500
<i>Arquivos do Jardim Botânico do Rio de Janeiro:</i>		Volume XII	6\$000	<i>Idem, Idem (Anuais)</i>	3\$500
Volume III	15\$000	Volume XIII	3\$000	<i>Automóveis (Regulamento da Circulação Internacional de).</i>	2\$000
Volume IV	15\$000	Volume XIV	3\$000	<i>Administração e Contabilidade, por Alfredo Correia</i>	15\$000
Volume V	15\$000	Volume XV	8\$000	<i>Anais do Congresso Constituinte da República — 2ª edição, revista — 1º volume (1891)</i> ...	20\$000
Volume VI	10\$000	Volume XVI	3\$000	<i>Anais da Assembléa Constituinte (1934), 1º volume</i>	15\$000
<i>Arquivo Nacional (Publicações):</i>		Volume XVII	6\$000	<i>Idem, 2º volume</i>	15\$000
Volume I	10\$000	Volume XVIII	3\$000	<i>Acidente no Trabalho (decretos ns. 3.724, de janeiro de 1910; 13.493, de 5 de março de 1919, e 13.498, de 12 de março de 1919)</i>	1\$500
Volume III	5\$000	Volume XIX	3\$000	<i>Acidentes no Trabalho (decretos ns. 24.637, de 10 de julho de 1934)</i>	2\$000
Volume IV	5\$000	Volume XX	4\$000	<i>Acumulações remuneradas — Decreto n. 19.576, de 8 de janeiro de 1932</i>	1\$000
Volume V	5\$000	Volume XXI	6\$000	<i>Alistamento Eleitoral — Lei número 3.139, de 1916</i>	1\$000
		Volume XXII	8\$000	<i>Alistamento e organização dos arquivos eleitorais — Decreto n. 24.129, de 1934</i>	1\$000
		Volume XXIII	8\$000	<i>Aeronauticas Civis (Serviços) — Decreto n. 20.914, de 6 de janeiro de 1932</i>	1\$000
		Volume XXIV	6\$000	<i>Aspecto antropogeográfico da Constituição, por A. Bezerra.</i>	1\$000
		Volume XXV	7\$000	<i>Abono Provisório — Decreto n. 183, de 13 de janeiro de 1936</i>	\$400
		Volume XXVI	7\$000	<i>Armas, Munições, Explosivos (Fiscalização) — Decreto n. 1.246, de 11 de dezembro de 1936.</i>	2\$000
		Volume XXVII	8\$000	<i>Acre (Organização Administrativa) — Lei n. 191, de 16 de janeiro de 1936.</i>	\$500
		Volume XXVIII (Ilha da Trindade)	10\$000		
		Volume XXIX	10\$000		
		Volume XXX	8\$000		
		Volume XXXI	10\$000		
		<i>Arquivo Nacional:</i>			
		<i>Tirantias que os holandeses usaram com os moradores do Rio Grande — Lopo Garro</i>	2\$000		
		<i>Cartas sobre a prosopopeia — Bento T. Pinto, e Pe-regrino da América e Nuno Pinheiro</i>	2\$000		
		<i>Marcílio Dias — Biografia.</i>	2\$000		
		<i>Arquivos do Museu Nacional:</i>			
		Volume XVII	20\$000		
		Volume XXIII	20\$000		
		Volume XXV	20\$000		
		<i>Arquivos Eleitorais (Alistamento e organização dos)</i>	1\$600		
		<i>Armazéns Gerais (Regulamento para o estabelecimento de) — Decreto n. 1.102, de 21 de novembro de 1903</i>	1\$000		
		<i>Anuário de Legislações de Fazenda, por Afonso Duarte Ribeiro:</i>			
		Ano de 1916	6\$000		
		Ano de 1917	10\$000		
		Ano de 1918	8\$000		
		Ano de 1919	8\$000		
		Ano de 1920	8\$000		
		Ano de 1921	10\$000		

B

<i>Bancários (Aposentadoria e Pensão dos) — Decreto n. 54, de 1934</i>	34000
<i>Bancos e Casas Bancárias — Decreto n. 14.728, de 16 de março de 1934</i>	14000
<i>Bancos e Casas Bancárias (Liquidação extrajudicial) — Decreto n. 19.634, de 28 de janeiro de 1934</i>	14000
<i>Brasil em Haia (O), por W. T. Stead e traduzido por Artur Bomilear, e discursos de Rui Barbosa</i>	124000
<i>Batida de porco e vinho (estabelece penalidades para as fraudes da) — Decreto número 4.631, de 4 de janeiro de 1923</i>	14000
<i>Biologia Vegetal (Arquivo do Instituto de), volume 1°</i>	104000

C

<i>Caixa de Amortização — Decreto n. 6.711</i>	14000
<i>Caixa de Amortização — Decreto n. 17.770, de 23 de abril de 1927</i>	14500
<i>Carteira profissional — Decreto n. 24.175, de 21 de março de 1932</i>	14000
<i>Circulars do Ministério da Fazenda, por Afonso D. Ribeiro:</i>	
1° volume — 1889 a 1900.	104000
2° volume — 1901 a 1918.	124000
3° volume — 1918 a 1931.	104000
4° volume — 1932 a 1933.	34000
<i>Código Civil Brasileiro (Trabalhos relativos à sua elaboração):</i>	
1° volume	104000
2° volume	104000
3° volume	104000
— Projeto (Trabalho da Comissão da Câmara dos Deputados), 8 volumes	204000
— Projeto (Comissão Especial do Senado), 1 volume — Parecer do Senador Rui Barbosa	104000
— Pareceres, sobre o projeto apresentado ao Senado, de profissionais e interessados	24000
— Projeto do Dr. Antônio Coelho Rodrigues	54000
<i>Código Civil e Rui Barbosa (O), por Fernando Nery</i>	254000
<i>Código de Contabilidade (alteração e reforma do recolhimen-</i>	

<i>to da receita e pagamento da despesa) — Decreto n. 20.893, de 10 de setembro de 1931.</i>	14000
<i>Código de Contabilidade (Praticado), por C. A. Farias</i>	304000
<i>Código de Contabilidade (com os decretos posteriores, até 1933)</i>	154000
<i>Código de Menores — Decreto n. 17.943 A, de 1927</i>	14500
<i>Código de Menores — Decreto n. 5.083, de 1 de dezembro de 1928 (institue o)</i>	14000
<i>Código Eleitoral — Decreto número 24.076, de 24 de fevereiro de 1923</i>	14000
<i>Código do Agente Fiscal</i>	104000
<i>Código de Processo Penal (Índice do)</i>	54000
<i>Coletorias Federais — Decreto n. 24.502, de 1934</i>	44000
<i>Congresso Brasileiro de Contabilidade (Relatório), 1° volume</i>	204000
<i>Contabilidade Pública — Decreto n. 13.746, de 9 de setembro de 1929 (dá instrução para o serviço geral de contabilidade pública, em face da Lei número 2.083, de 30 de julho, e decreto n. 7.751, de 25 de dezembro de 1900)</i>	64000
<i>Constituição da República (revisão), 1926</i>	24000
<i>Constituição of Brasil (edição em inglês), 1901</i>	24000
<i>Constituinte Republicana (1° — 1891, 2 volumes, Agendor de Roure</i>	212000
<i>Contadores e Guarda-Livros (registro) — Decreto n. 24.053, de 8 de fevereiro de 1932</i> ...	14000
<i>Contrabando e seu processo, por Alfredo Pinto de Araújo Correia</i>	24000
<i>Contrabando (Repressão do) — Decreto n. 10.037, de 3 de fevereiro de 1913</i>	14000
<i>Consumo (Imposto de) — Decreto n. 22.051, de 1932</i>	14000
<i>Conselho Nacional do Trabalho — Decreto n. 18.074, de 1928.</i>	14000
<i>Contas Assinadas (Comentário ao decreto n. 16.041, de 1923, por Lindolfo Camara)</i>	64000
<i>Contrabando (A Repressão do), por J. Rezende Silva</i>	64000
<i>Construção de casas para funcionários e operários da União — Decretos ns. 4.061, de 21 de agosto de 1922, e n. 15.846, de 14 de novembro de 1922.</i>	14000
<i>Capitanias dos Portos — Decreto n. 17.090, de 28 de outubro de 1922</i>	34000

<i>Capataias de Portos — Decreto 16.197, de 1923</i>	34000
<i>Capitanias dos Portos — Decreto n. 24.288, de 1934</i>	44000
<i>Correios (Nova Organização) — Decreto n. 19.051, de 4 de maio de 1931</i>	14000
<i>Correios e Telégrafos (Oria o Departamento) — Decreto número 20.859, de 1931</i>	24000
<i>Cheques — Decreto n. 2.591, de 1912</i>	4500
<i>Conselhos Consultivos — Decreto n. 20.343</i>	14000
<i>Conselho de Contribuintes (Regimento Interno do) — Decreto n. 5.157, de 1927</i>	14000
<i>Conselho dos Contribuintes — Decreto n. 20.350</i>	14000
<i>Custas da Justiça Local — Decreto n. 24.153</i>	24000
<i>Custas na Justiça Local — Decreto n. 18.393, de 1928</i>	24000
<i>Custas na Justiça Federal (Regulamento) — Decreto número 3.422, de 30 de setembro de 1899</i>	14000
<i>Comerciários (Instituto dos) — Decretos ns. 183, de 1934, e 22 de maio de 1935</i>	24000
<i>Consignações em folha — Decretos ns. 22.296, de 1933, e 21.576</i>	24000
<i>Caixa de Aposentadorias e Pensões (Legislação) — Decretos ns. 19.770, 20.465 e 24.081.</i>	24000
<i>Caixa de Estabilização — Decreto n. 5.108, de 1926</i>	14000
<i>Casamento Religioso — Lei número 379, de 1937</i>	14000
<i>Constituição (1934 — Lei n. 38 — Segurança Nacional)</i>	34000
<i>Consumo (Tarifa do Imposto), por L. Camara</i>	254000
<i>Contratado (Tabela)</i>	64000
<i>Capitanias de Portos — Decreto n. 220 A de 1936</i>	54000
<i>Caixa A. P. e Institutos — Formação da Receita — Lei n. 379, de 1937</i>	14000

D

<i>Decretos do Governo Provisório:</i>	
De março de 1890	44000
De maio de 1890	154000
De junho de 1890	54000
De outubro de 1890	154000
De janeiro de 1891	54000

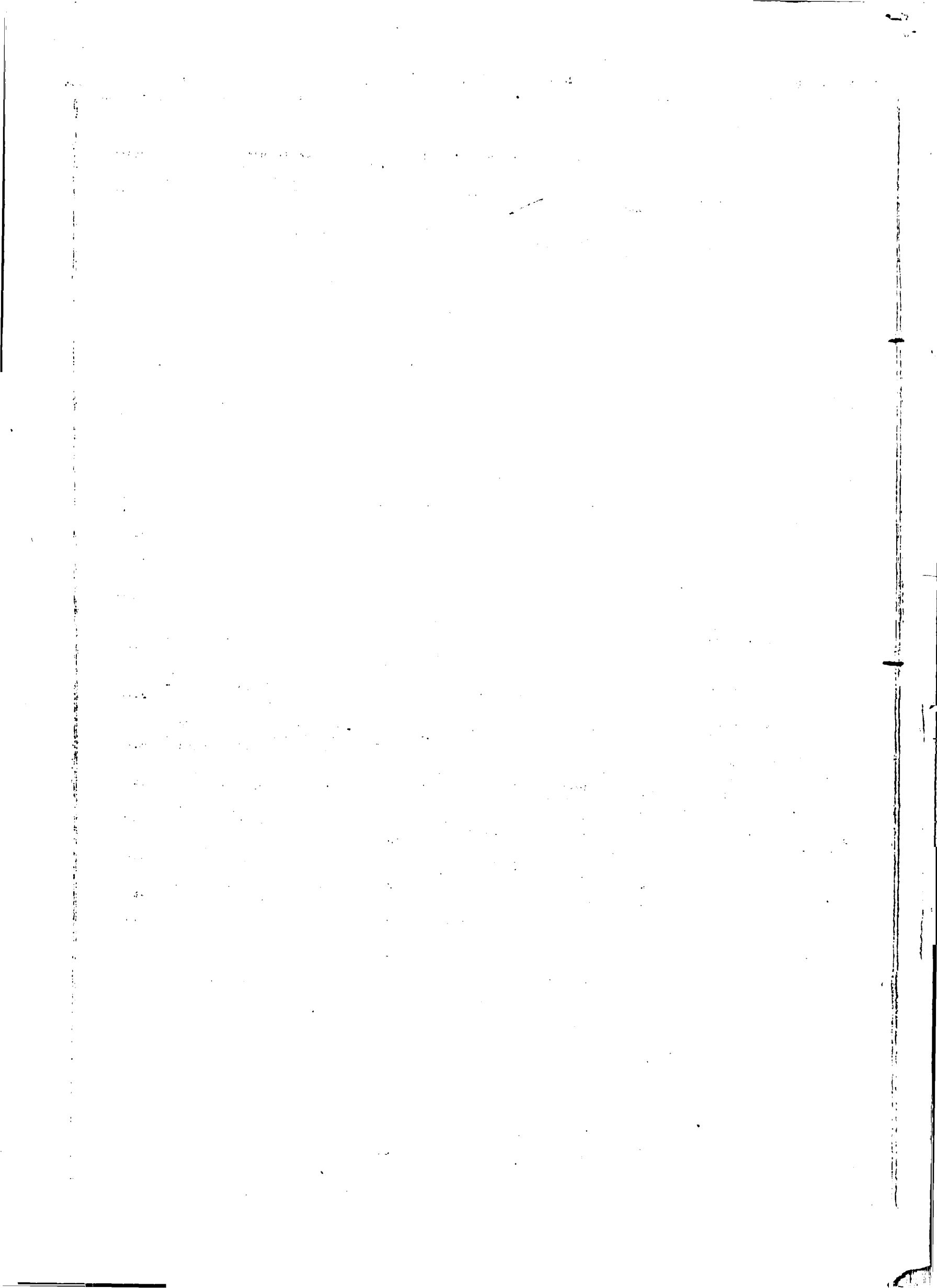

Preço do número de hoje \$400

IMPRESA NACIONAL — INDUSTRIA DO JORNAL
PRAÇA MARCHEL ANORA — PONTA DO GALABOUÇO
