

0-38-D.M.
b de Engenharia
Rio Branco n.124

D.F.

1-L.

ESTADOS UNIDOS DO BRASIL



DIÁRIO OFICIAL

Secção II

PREFEITURA DO DISTRITO FEDERAL

(Decreto-Lei N. 96, de 22 de Dezembro de 1937, artigo 10)

EXERCICIO DE 1938

Por conveniência, não sómente dos senhores subscritores, como da Imprensa, não se farão inscrições de assinantes sinão pelo prazo de um ano.

— As assinaturas começarão em 1º de janeiro, para terminar em 31 de dezembro, ou em 1º de julho, para terminar em 30 de junho do ano seguinte.

Ainda para facilidade e pontualidade na remessa, as inscrições de assinantes só serão aceitas quando realizadas até o ultimo dia do mês anterior áquelle em que começa a assinatura, isto é, até 31 de dezembro ou até 30 de junho.

Pede-se ás repartições arrecadadoras que não aceitem pedidos de assinatura, sinão dentro dessas condições quer para particulares, quer para funcionários.

Preços de assinaturas anuais do "Diário da Justiça ou de cada uma das Secções do "Diário Oficial".

Repartições publicas ou assinantes	No interior	09000
particulares	No exterior	1100000
	No interior	500000
Funcionários publicos	No exterior	220000

Numero avulso do dia, 400 réis, até o limite de dez cadernos com quarenta folhas e mais 100 réis pelos seguintes cadernos de quatro folhas (oitavo) ou fração.

Por ano decorrido, mais 500 réis sobre o preço do dia.

O preço do numero de hoje está fixado na ultima página.

OBSERVAÇÕES

Dentro de ano não se aceitam pedidos de assinaturas.

— A Redação não fornecerá gratuitamente aos assinantes números atrasados, extraviosados ou anteriores á data da assinatura.

— Convém, por isso, que os interessados renovem as suas assinaturas com a antecedência conveniente, afim de não ficarem com as suas coleções desfalçadas.

— Os preços fixados para os funcionários publicos não extensivos aos estaduais e municipais, desde que, provada a qualidade, façam o pagamento adiantadamente.

— As assinaturas não pagas dentro dos primeiros 15 dias do novo periodo, serão canceladas e procedidas a cobrança do respectivo preço.

Nos dias 10 e 25 de cada mês será publicada, em fasciculos apensos ao "Diário da Justiça", a jurisprudência do Supremo Tribunal Federal, do Supremo Tribunal Militar e do Tribunal de Apelação do Distrito Federal.

N. da R. — Para boa ordem dos serviços da Redação, e no interesse do publico, fica estabelecido que os pedidos para reprodução de matéria paga constatada pelos interessados a existência de erros ou omissões devem ser feitos das 16 ás 18 horas e, no máximo, até 48 horas após a saída dos boletins officiais.

ANO LXXVII

N. 12 Secretaria Geral do Interior e Segurança

Prefeitura do Distrito Federal

DECRETO N. 6.104 — DE 14 DE JANEIRO DE 1938

Extingue, no quadro da Secretaria da Câmara Municipal, os cargos, atualmente vagos, de bibliotecário e de mecânico (relojeiro).

O Prefeito do Distrito Federal,

Usando da faculdade que lhe confere o artigo 7.º número IV do Decreto-Lei número 96 de 22 de dezembro de 1937; e,

Atendendo á necessidade de regularizar a situação financeira da Prefeitura, prosseguindo-se nas iniciativas de redução de despesas, inclusive com a verba "Pessoal", para limitá-la ao mínimo compatível com as necessidades dos serviços.

Decreta:

Artigo 1.º Ficam extintos, no quadro da Secretaria da Câmara Municipal, os cargos, atualmente vagos, de bibliotecário e de mecânico (relojeiro).

Artigo 2.º Revogam-se as disposições em contrário.

Distrito Federal, 14 de janeiro de 1938; 50.º da República.

HENRIQUE DE TOLEDO DODSWORTH

DECRETO N. 6.105 — DE 14 DE JANEIRO DE 1938

Extingue, na Diretoria de Segurança da Secretaria Geral do Interior e Segurança, o cargo de consultor jurídico, atualmente vago.

O Prefeito do Distrito Federal,

Usando da faculdade que lhe confere o artigo 7.º número IV do Decreto-Lei número 96, de 22 de dezembro de 1937; e,

Atendendo á necessidade de regularizar a situação financeira da Prefeitura, prosseguindo-se nas iniciativas de redução de despesas, inclusive com a verba "Pessoal", para limitá-la ao mínimo compatível com as necessidades dos serviços.

Decreta:

Artigo 1.º Fica extinto, no quadro da Diretoria de Segurança, da Secretaria Geral do Interior e Segurança, o cargo, atualmente vago, de Consultor Jurídico, criado pelo artigo 2.º do Decreto Municipal número 5.556, de 15 de maio de 1935.

Artigo 2.º Revogam-se as disposições em contrário.

Distrito Federal, 14 de janeiro de 1938; 50.º da República.

HENRIQUE DE TOLEDO DODSWORTH

Atilla Soares

Gabinete do Prefeito

Expediente do dia 14 de janeiro de 1938

ATOS DO SR. PREFEITO

Dia 14 de janeiro de 1938

Na Secretaria Geral de Educação e Cultura:

Exoneração: Exonerando, o senhor Rodrigo Dutra de Carvalho, do cargo de dentista contratado, do Departamento de Educação, visto o mesmo ter sido nomeado para outro cargo municipal.

Na Secretaria Geral de Saúde e Assistência:

Atos sem efeito: — Tornando sem efeito as aposentadorias, concedidas, nos termos do artigo 177, da Constituição Federal, de 10 de novembro de 1937, ao trabalhador, Antônio Bernardes Mendes; aos serventes Jair da Cunha Rosa e Mario de Oliveira Campagnac; ao guarda Aucibio Lemos Leite, por não contarem 30 anos de serviço; e ao auxiliar de administração, Ernesto Leão.

DESPACHOS DO SR. PREFEITO

Dia 14 de janeiro de 1938

Na Secretaria Geral do Interior e Segurança:

Publicidade nas plataformas de Barão de Mauá (José de Assis Silveira (2.060-G. P. 04.792). — Deferido á vista do parecer do Sr. secretário geral do Interior.

Gabinete do Secretário Geral

DESPACHOS DO SR. SECRETÁRIO GERAL

Jovêncio de Oliveira Costa (2.822), Benedito Francisco de Mendonça (2.839) e Manoel Francisco Hipert Filho (2.722). — Deferidos.

Diretoria do Interior

Expediente do dia 14 de janeiro de 1938

DESPACHOS DO SR. DIRETOR

José Joaquim (33) e Gastão de Seixas Maciel (37). — Deferido.

SUB-DIRETORIA DO INTERIOR

Associação Cinematográfica de Produtores Brasileiros (53 — Assistência Dentária Infantil, (52) — Centro Carioca, (50) — Pague a taxa de expediente de revalidação do título.

Pequena Cruzada de Santa Teresinha do Menino Jesus (51) — Pague a taxa de expediente de revalidação do título e apresente provas documentais idôneas de que a requerente continua a praticar os atos que a tornaram merecedora da distinção.

Arquivo Geral

Expediente do dia 14 de janeiro de 1938

DESPACHOS DO SR. SUB-DIRETOR

Albino Minervino Bruni, Henriqueta Cordeiro Amador, Iva Proença Moreira, Leonardo Clemente de Magalhães, Maria Albertina de Melo e Marieta Leal. — Certifique-se em termos.

DESPACHOS DO SR. CHEFE DE SECÇÃO

Manoel Barbosa Maglioli. — O Arquivo Geral da Prefeitura não possui elementos para certificar.

Maria Augusta Rocha Bion. — Para a certidão que requereu, venha esclarecer a sua situação no período de 1920 a 1924, quando diz ter exercido o magistério noturno.

Mathilde de Lima Brandão Marroig — Cumpra os dispositivos da Lei provando a qualidade de procuradora.

Alzira Santos, Alvaro dos Santos Lara, Eurídice Alexandre Neves, Helena de Castro Varela, Henriqueta Cordeiro Amador, Heráclito da Costa Val, Manoel Francisco Borges, Marieta Leal e Paulo Julio de Albuquerque Maranhão. — Compareçam ao Arquivo Geral, afim de retirar as certidões de tempo de serviço requeridas, para não incorrerem na taxa de perenção. As certidões só serão entregues mediante carteira funcional.

Diretoria de Abastecimento

Expediente do dia 14 de janeiro de 1938

Auto de flagrante:

Por estar com o carrinho de número 1.286 estacionado em frente a loja comercial da rua 1 n. 22 e 24 no Mercado D. Manoel, foi autuado o Sr. João Afonso, proprietário do referido carrinho de mão, guardado á rua D. Manoel n. 66.

Por estacionar o carrinho de n. 821 defronte ao estabelecimento sito á rua 1 n. 911 do mercado D. Manoel, infringindo assim o Decreto n. 122 de 14-11-1936, art. 37 § 11, foi autuado o Sr. Nicola Griko, proprietário do referido carrinho de mão, guardado á rua Clapp n. 54.

Por estar estacionando o carrinho de mão n. 976 defronte aos estabelecimentos da rua X n. 3914 do Mercado D. Manoel, foi autuado o Sr. Antonio Leal de Fano, proprietário do referido carrinho de mão, guardado á rua D. Manoel n. 66.

Por estar trafegando com o carrinho de n. 390 na rua 111 do Mercado, D. Manoel, sem trazer consigo a licença e a carteira de identidade, foi autuado o Sr. Souza Torres & Comp., com comércio de aves e ovos, á rua VII n. 1416 do Mercado D. Manoel.

DESPACHO DO SR. SUB-DIRETOR ADMINISTRATIVO

Manoel da Costa e Silva (10.621-37) — Orlando Guerresem de Oliveira (10.622-37). — Restitua-se, mediante traslado, na forma da lei.

DESPACHO DO SR. SUB-DIRETOR FISCAL

Antônio Miguel Garcia (10.192-37). — Ramiro André (10.056-37) — Antônio Nunes dos Santos (10.237-37). — Manoel Alves Lima Junior (10.021-38) — João de Deus de Moura (10.294-37). — Deferido, de acordo com as informações.
Botino Carmine (10.376-37). — Deferido, de acordo com as informações; bem assim o processo n. 10.375-37, junto.

Exigência a satisfazer:

Bento Veiga Valadares Filho (10.494-37). — Satisfazer a exigência do art. 7 do Decreto 5.042 de 13-7-1934.
Rodrigues & Reis (10.372-37). — Juntarem declarações da Companhia Mercado do Rio de Janeiro, autorizando as obras requeridas.

BOLETIM N. 11 — SEXTA-FEIRA, 14 DE JANEIRO DE 1938

Transferência de funcionários

Por portaria de ns. 31 e 32, de ontem, e 33, de hoje, resolvei transferir da Secção de Estatística para a de Expediente, da de Expediente para a de Abastecimento, e da de Abastecimento para a Sub-Diretoria Administrativa (Cabinete do Sub-Diretor), o "3.º Oficial", Paulo Teixeira Dantas, e os escrivãos de 3.ª classe, Dulcinea Carvalho Melo e Marina Viana, respectivamente.

Secretaria Geral de Finanças

Diretoria de Receita

GUIAS DE TRANSMISSÃO DE PROPRIEDADE

DESPACHOS DO SR. DIRETOR DE RECEITA

Guias:

N. 10.014 — Rua Pio Dutra n. 88 e 90. — Cobre-se sobre réis 10:000\$000.
N. 11.010 — Estrada do Areal n. 929 — Cobre-se sobre 5:000\$.
N. 11.135 — Travessa Augusto Maia n. 4. — Cobre-se sobre 4:400\$000.
N. 11.136 — Rua Frei Henrique sem número. — Cobre-se sobre 4:400\$000.
N. 11.470 — Rua Vinte e Seis, lote n. 39. — Cobre-se sobre réis 4:000\$000.
N. 11.584 — Rua Carolina Amado n. 310. — Cobre-se sobre 4:000\$000.
N. 11.729 — Rua Comendador Leonardo ns. 16 e 18. — Cobre-se sobre 25:000\$000.
N. 157 — Estrada do Areal n. 525. — Cobre-se sobre 4:000\$000.
N. 220 — Rua Gurupá, lote n. 57. — Cobre-se sobre 5:500\$000.
N. 240 — Rua Paranhos, lote n. 187. — Cobre-se sobre 5:285\$460.
N. 246 — Rua Coronel Camisão n. 139. — Cobre-se sobre 3:000\$.
N. 257 — Travessa Navarro, lote n. 2. — Cobre-se sobre 26:000\$.
N. 259 — Travessa Navarro, lote n. 1. — Cobre-se sobre 26:000\$.
N. 287 — Rua São Salvador n. 72-A. — Cobre-se sobre 50:000\$.
N. 292 — Estrada de Guaratiba sem número. — Cobre-se sobre 693\$100.
N. 293 — Estrada de Guaratiba, lote n. 19. — Cobre-se sobre 200\$000.
N. 306 — Rua Viúva Lacerda, lote n. 3. — Cobre-se sobre réis 50:000\$000.
N. 323 — Rua Oliveira Alvares, lote n. 13. — Cobre-se sobre 4:126\$000.

COMISSÃO PERMANENTE DO IMPOSTO DE TRANSMISSÃO DE PROPRIEDADE

Exigências:

Guia n. 285 — 14.º Ofício — Adquirente, Cândido Manuel Dias. — Junte o título de aquisição anterior e compareça à Comissão, para prestar esclarecimentos.

Guia n. 10.203 — 15.º Ofício — Adquirente, Helena Guimarães da Rocha Azevedo. — Compareça perante a Comissão, para prestar esclarecimentos.

Sub-Diretoria de Receita

DESPACHOS DO SR. SUB-DIRETOR

Joaquim Teixeira, avenida Gomes Freire n. 126. — Prove haver efetuado o registro da firma no Departamento Nacional de Indústria e Comércio.

Miguel Ferreira, rua do Riachuelo n. 411. — Prove ter registrado a firma no Departamento Nacional de Indústria e Comércio.

Alcides Gomes de Oliveira, rua Caiapu n. 141. — Apresente declaração de propriedade ao Cadastro Fiscal.

DÉCIMO OITAVO DISTRITO

Henrique Kanitz, avenida Paulo de Frontin n. 699. — Indeferido, por perempto.

Antônio Teixeira Boavista, rua Aristides Iobo n. 86. — Retifique-se para 14:400\$ no corrente exercício, de acordo com a informação do Sr. lançador.

TRIGÉSIMO SEGUNDO DISTRITO

Foster Ferret Gomes, rua Dr. Padilha n. 78. — Retifique-se para 2:400\$, no corrente ano.

PRIMEIRA SECÇÃO

DESPACHOS DO SR. CHEFE

Antônio Felinto de Sousa Bastos, praia do Russell ns. 158/160. — Junte a escritura retirada.

Mário Alves dos Santos, rua Nabuco de Freitas n. 89; All America Cables Inc., rua Buenos Aires n. 61. — Transfira-se.

Maria Germana Gonçalves Ouneiro e outros, rua General Severiano ns. 54 e 56. — Paguem o expediente de que trata a informação de 7 do corrente mês.

Domingos José Rodrigues Sobrinho, rua da Passagem n. 194; Antônio Teixeira de Carvalho, rua Comandante Mauriti n. 97; Artur Obino e outros, rua Almirante Tamandaré n. 53. — Transfira-se.

SEGUNDA SECÇÃO

DESPACHOS DO SR. CHEFE

Cabral & Junqueira Ltda., rua Machado Coelho n. 174. — Paguem duas averbações, sendo de 0,5 % sobre 55:000\$ e outra de 0,5 % sobre 16:500\$ e registre o contrato junto.

Antônio S. Almeida, rua Estácio de Sá n. 80. — Pague uma averbação de 0,5 % sobre 25:000\$; transfira-se.

Manuel Francisco de Miranda, rua Oito de dezembro n. 38-A. — Pague licença como início de negócio, a partir de dezembro de 1937.

Olimpio Pinto da Silva, rua Cirne Maia n. 35. — Pague três averbações do art. 49 do decreto n. 4.608.

Silvério Nunes, rua Conde de Azambuja n. 357. — Junte o talão do imposto territorial.

Serafim Martins Ferreira, rua Francisco Neiva n. 20. — Junte os talões do imposto predial e territorial.

TERCEIRA SECÇÃO

DESPACHOS DO SR. CHEFE

Francisco Antônio Serra, estrada das Capoeiras n. 134; Daniel Sangêrito, rua Grusai n. 190; Gerarda Cecília da Costa, estrada Henrique Melo n. 368. — Transfira-se.

Tijolo Quitava Limitada, praia da Bica n. 424. — Satisfazer a exigência do Sr. delegado fiscal.

Manuel Dias Ferreira, praça das Pérolas n. 1. — Pague uma averbação simples.

Pereira Cardoso & Pais, rua Dr. Noguchi n. 134. — Pague uma averbação simples.

David Resnizyk, rua dos Romeiros n. 21. — Pague uma averbação simples.

Tibério Sabariz Trigo, rua Quatro de Novembro n. 48. — Pague uma averbação simples.

Antônio Gonçalves Pereira, rua André Pinto n. 143. — Pague uma averbação simples.

Belmiro Braga, rua Cardoso de Moraes n. 151. — Pague uma averbação simples.

Pedro Alves dos Reis, rua São Pedro de Alcântara n. 1.679. — Preste esclarecimentos ao Sr. lançador.

Pedro Sibrosa, rua Marina n. 217. — Pague uma averbação de 0,5 % sobre 17:000\$000.

União Panificadora Leopoldinense Limitada, rua Barreiros n. 284. João Lino da Silveira, rua João Torquato n. 92. — Proven o pagamento do imposto predial do 2.º semestre do exercício passado.

José Bernardo Reis, avenida Geremário Dantas n. 37; Adelino da Costa, rua João Romeiro n. 1. — Paguem uma averbação simples.

QUARTA SECÇÃO

DESPACHOS DO SR. CHEFE

Emiliana Rocha Freire de Vasconcelos. — Satisfazer as exigências. Artur Donato & Comp. — Transfira-se.

Leonardo Teixeira Pinto. — Idem.

João Alberto Faulhaber. — Idem.

Alfredo Del Cima. — Idem.

Gustavo Ferreira. — Idem.

Euclydes de Araújo Lima. — Idem.

Carolina Emília Pinheiro. — Idem.

Ceci de Melo Tenney. — Idem.

Antônio Alves Couto. — Idem.

Antônio Gonçalves Ventura. — Satisfaça a exigência de 19 de outubro de 1937.

Augusto Teixeira. — Transfira-se.

Valdemar Framback. — Apresente coleta territorial.

Leduína Rodrigues de A. Lima e outra. — Atenda-se.

Dr. Joaquim Mory Cavalcante. — Satisfaça a exigência.

Fernando de Faria Braga. — Prove quitação territorial de 1937.

Dr. Leônidas Siqueira de Menezes. — Prove quitação territorial de 1937.

Prazeres Amorim. — Idem.

Dr. Manuel Rodrigues de Amorim. — Idem.

Maria da Piedade A. Nunes. — Idem.

Anibal Igreja de Brito. — Idem.

Antônio Sabrosa Ferreira. — Satisfaça a exigência de 28 de agosto de 1937.

QUINTA SECÇÃO

INSCRIÇÃO DE INVENTÁRIOS COM TESTAMENTO

Letras de A a I

Em 13 de janeiro de 1938

Inscrito:

Antônio Raimundo Gonzalez Rodrigues — Extinção de fideicomisso — Segunda Vara de Órfãos, Segundo Offício.

Directoria de Despesa

Expediente do dia 14 de janeiro de 1938

DESPACHOS DO SR. DIRETOR

Maria de Lourdes Costa Araújo, Tamerdo dos Santos Melo, Raul Pereira Firne, Manuel Fernandes Oreiro, Isaias Leite de Oliveira Sobrinho, Otávio Ferreira Veiga, Carlos Romeiro da Silva, Maria Nazareth Santiago Sampaio, Aloísio de Matos Arouche, Companhia Petropolitana, Dr. Francisco de Noronha, Plínio da Silva Prado e Alfredo Paulo Bandeira de Melo. — Aceite-se, em termos.

Armênio Basílio Cardoso Pires, Francisco Paulo de Sales e Gustavo Oliveira e Silva. — Deferido como se informa.

Serão pagas no dia 15 do corrente, até às 13 horas, as seguintes folhas:

Na 1.ª Secção:

Livro n. 88 — Guichet n. 6.

Aviso — Não será efetuado nenhum pagamento de "atrazados".

Contadoria Geral

Expediente do dia 13 de janeiro de 1938

DESPACHO DO SR. CONTADOR GERAL

Antônia Amorim Lefevre. — Deferido.

Inspetoria de Fazenda

Expediente do dia 14 de janeiro de 1938

Emília Guimarães Valim (guia de transmissão 402), Manuel Cataldo e Emilio Orlando (guia de transmissão 436). — Juntem a escritura de hipoteca.

Edméa dos Santos (guia de transmissão 433). — Junte o contrato de promessa de compra e venda.

Adolfo Basbaum (guia de transmissão 409). — Junte documento que prove a exatidão do valor declarado e localize com precisão os terrenos.

Os menores Maria da Glória, Antônio Augusto, Maria Celeste, Jorge e Manuel, filhos da viúva Emília de La Roque de Castro Teixeira (guia de transmissão 512), José de Castro (guia de transmissão 399). — Satisfaçam as exigências.

Aoed Mansur (guia de transmissão 351). — Compareça para esclarecimentos.

Associação Evangélica de Propriedade em Casas de Oração (guia de transmissão 456), Antônio Luís do Nascimento (guia de transmissão 570), José Rodrigues de Matos (guia de transmissão 483), Carlos Benjamin da Silva Araújo (guia de transmissão 65), Inácio dos Santos Araújo (guia de transmissão 398), Américo Gomes Angeiras (guia de transmissão 260), Alfredo de Castilho (guia de transmissão 432), Marina Cirne de Oliveira (guia de transmissão 430), Murilo de Sousa Campos (guia de transmissão 325). — Juntem documento que prove a exatidão do valor declarado.

Directoria de Fiscalização

Expediente do dia 14 de janeiro de 1938

BOLETIM N. 5

ATO DO SR. DIRETOR

Concedendo 30 dias de férias, relativas aos exercícios de 1937 e 1938, ao 4.º oficial Aspásia Moraes Franceschi.

DESPACHOS DO SR. DIRETOR

José Rodrigues Jorge (n. 26.827). — Reduzo á metade, pagando no prazo de oito dias, se ainda não estiver julgado.

Jaime Marques Alvim (n. 266). — Reduzo a 100\$000, pagando no prazo de oito dias, se ainda não estiver julgado.

José Gonçalves (n. 203), F. Graça & Cia. (n. 243), Fernando Figueiredo (n. 161), J. Pereira & Ré (n. 227), João de Araújo Filho (n. 28.061). — Reduzo a 50\$000, pagando no prazo de oito dias, se ainda não estiver julgado.

Jacó Malkes & Cia (n. 197), Dr. Epitácio da Silva Pessoa (n. 33). — Relevo.

Silva & Teixeira Ltda. (n. 25.311). — Indeferido.

Rafael Palmieri (n. 28.338). — Concedo o prazo de mais cinco dias para pagamento da multa.

S. A. Companhia Internacional das Estacas Armadas Frankignoul (n. 28.703). — Cobre-se o expediente.

Max da Costa (n. 29.047). — Cobre-se.

Companhia de Anúncios Luminosos Lux S. A. (n. 665). — Cobre-se novo imposto de colocação.

Alfredo Fiani (n. 659), Companhia Popular de Imóveis (n. 670), Carlos Rodrigues da Cruz Ribeiro (n. 27.427), Benjamim Dias & Carvalho (n. 28.702), Luíza de Castro (n. 660), Lopes & Cunha (n. 652), Jaymeson & Ribeiro (n. 661), João Figueiredo Vidal (n. 664), Joaquim Pinto de Oliveira (n. 687), Harry Steinberg & Cia. (n. 663), Henriqueta Miranda d'Abreu (n. 653), Casa Sousa Batista Ltda. (n. 662), Dalila T. de Paiva (n. 649), Firmino Fernandes Saldanha (n. 667), Francisco Ferreira da Silva (n. 666), Hermínia da Conceição Rocha (n. 651) Irmãos Denisote & Cia. Ltda. (n. 759). — Cobre-se.

Ao Bicho da Seda S. A. (n. 20.101). — Cobre-se o imposto dos dois letreiros projetados nas vitrinas.

DESPACHOS DO SR. SUB-DIRETOR

Ferro & Ramalho (n. 26.701). — Cancele-se a intimação.

Maria do Carmo Costa (n. 28.167). — Mantenho a intimação. Exigência do Sr. diretor:

M. Braga (n. 669). — Compareça.

Delegacias Fiscais

SEGUNDA CIRCUNSCRIÇÃO S. JOSÉ

Exigências e despachos:

M. Rocha Menezes, rua Sete de Setembro n. 29, 2.ª loja. — Prove a quitação da casa matriz.

J. Moreira Felix, rua de S. José n. 27. — Prove a quitação do negócio à rua dos Arcos n. 60.

Guilherme Immergut, rua México n. 155, 6.ª, sala 607. — Retifique-se, paga a averbação.

União Fluminense Companhia de Seguros Marítimos e Terrestres, rua de S. José n. 87, sobrado; José Ferreira Vieira, avenida Rio Branco n. 245 e Casa Pratt S. A. (Filial), rua da Quitanda n. 43. — Paga as averbações, deem-se as baixas.

Antônio Moreira, avenida Rio Branco n. 135/7, loja; Casa Galhardo, avenida Rio Branco n. 129 Pinheiro Silveiras & Comp., travessa do Comércio n. 22; Companhia Usinas Nacionais, rua Pharoux n. 6; Companhia Calçado Clark, travessa Ouvidor n. 39; Soc. Anônima do Gaz de Rio de Janeiro, rua da Assembléia n. 93; J. M. Loureiro, rua da Assembléia n. 10; Cruz, Figueiredo & Comp. Ltda., rua da Assembléia n. 75, sobrado; Alves & Comp., rua 1.º de Março n. 23; Figueiredo Moutinho & Comp., rua 1.º de Março n. 12; Carvalho Baptista, rua 1.º de Março n. 26 e Varela & Comp., rua Paulo Bregaro, 5.º. — Cobre-se.

Graça Couto & Comp., avenida Nilo Peçanha n. 38. — Cobre-se o expediente.

Flagrante:

Lar Para Todos S. A., avenida Rio Branco n. 133-5.º. — Por não ter pago o imposto proporcional de seu negócio de vendas de imóveis.

TERCEIRA CIRCUNSCRIÇÃO SANTA RITA

Exigências e despachos:

Raul M. Moglia, avenida Rodrigues Alves n. 449/451. — Junte autorização do D. N. S. P.

Alberto Fontes, avenida Marechal Floriano n. 63. Petição n. 78. — Pague os adicionais de "brinquedos", objetos de adorno, "rádios".

"ferragens" 20 % e ampliação de área de negócio, visto que o mesmo passou a ocupar toda a loja, isso em 1937.

Leonel José Peixoto, rua Camerino n. 76. Petição 1.679, de 1937.

— Paga uma averbação, dê-se a baixa.

R. S. Moura, avenida Marechal Floriano n. 127. Petição n. 95. — Junte a licença de certidão.

Companhia Garris Luz e Força do Rio Lta., avenida Marechal Floriano n. 164/168. Petição n. 49. — Cobre-se.

José Moreira Peixoto da Fonseca, avenida Marechal Floriano número 66. Petição n. 90. — Prove a identidade.

Everson Fontoura, avenida Marechal Floriano n. 67, sobrado. Petição n. 43. — Paga uma averbação, dê-se a baixa.

Zampani Filho & Comp., rua Acre n. 68. Petição n. 14. — Cobre-se.

Nelson Almeida & Comp., rua Beneditinos n. 30, sobrado. Petição n. 8. — Cobre-se.

Agência Sul Americana de Viagens, praça Mauá n. 7, 1ª loja. Petição n. 50. Paga uma averbação, dê-se a baixa.

Agência Sul Americana de Viagens, praça Mauá n. 7, 1ª loja. Petição n. 51. — Paga uma averbação, dê-se a baixa.

Agostinho de Sousa, rua da Conceição n. 143, loja. Petição número 1.463/37. — Prove a identidade.

Cunha, Carneiro & Comp., rua Acre ns. 21 e 51/53. Petição número 1.681/37. — Pagas duas averbações, dê-se a baixa.

Companhia de Seguros Indenizadora, avenida Rio Branco n. 26 A, 6º andar. — Paga uma averbação, transfira-se.

Companhia Filandeza S. A., praça Mauá n. 7, 15º andar. Petição n. 96. — Junte autorização do D. N. S. P.

Externato Sacramento, avenida Marechal Floriano n. 6, 1º andar. Petição n. 103. — Junte "croquis" do letreiro.

Pacheco Ferreira & Comp., avenida Marechal Floriano n. 142. Petição n. 97. — Requeira em separado.

B. Moreira & Comp. Lta., rua Camerino n. 162. Petição n. 89. — Requeira em separado.

Hopkins Canaer & Hopkins (Brasil Limitada). Petição n. 93. — Paguem a diferença de 76\$400 existente na certidão n. 166, junta.

Eucílio de Melo, avenida Marechal Floriano n. 133, sobrado. Petição n. 64. — Junte a licença.

Irmãos Goldberg, avenida Marechal Floriano n. 227, loja. Petição n. 60. — Junte a licença.

Eucílio de Melo, avenida Marechal Floriano n. 138. Petição n. 63. — Junte a licença.

Intimações:

Santos Nogueira & Comp., rua Leandro Martins n. 82. — Intimado a pagar no prazo de 10 dias, nesta Delegacia Fiscal, a importância de 89\$, encontrada na certidão n. 12.849, de 1937, sob pena de multa de 50\$000.

J. Afonso de Albuquerque, rua Leandro Martins n. 80. — Intimado a pagar a diferença de 11\$200, encontrada na certidão n. 12.743, de 1937. Prazo de 10 dias, sob pena de multa de 50\$000.

João Baptista da Fonseca, rua do Acre n. 38. — Intimado a pagar, nesta Delegacia Fiscal, no prazo de 10 dias, a quantia de 255\$700, diferença encontrada na certidão n. 11.517, de 1937, sob pena de multa de 50\$000.

QUINTA CIRCUNSCRIÇÃO — SACRAMENTO

Exigências e despachos:

Joel Gryder & Tabakain Cunha (pet. 95). — Cumpram a intimação n. 11, de 27-12-37.

José Domingues Paz e Antônio Dias Domingues (pet. 2.419). — Satisfacem a exigência de 20-10-37, e paguem taxa de perempção.

Flagrante:

Teófilo José da Silva Filho, largo de São Francisco de Paula n. 23. — Autoado por ter colocado letreiro, sem licença.

Auto de constatação de infração:

D. Maria Paulina Gaspar da Gama, representada pela Cia. União dos Proprietários, com escritório na rua da Quitanda n. 87. — Autoada por ter feito obras de reforma no prédio da rua Senhor dos Passos n. 268, sem a necessária licença.

SEXTA CIRCUNSCRIÇÃO — AJUDA

Exigências e despachos:

Viúva A. Francisco Coelho & Filho, rua Pedro 1º, ns. 15-17. (Petição n. 60). — Cobre-se.

Melo Garavini, rua Pedro 1º n. 2 (Petição n. 68). — Cobre-se.

Instituto Científico São Jorge S/A., rua Senador Dantas n. 41 (Petição n. 69). — Cobre-se.

Confeitaria Pascoal S/A., largo da Carioca ns. 1-5 (Petição número 79). — Cobre-se.

Schual & Cia. Ltda., rua Gonçalves Dias n. 16 (Petição n. 74). — Cobre-se.

Viúva A. Francisco Coelho & Filho, rua Silva Jardim n. 25 (Petição n. 61). — Cobre-se.

A. Lima Ribeiro & Cia. Ltda., rua da Assembléia n. 99 (Petição n. 59). — Cobre-se.

Costa Silva & Cia., rua Uruguaina n. 18 (Petição n. 55). — Pague a averbação.

Estabelecimentos Ferrini Ltda., rua Evaristo da Veiga n. 51 (coleta). — Junte a licença da casa matriz.

J. R. Rodrigues, avenida Rio Branco n. 162 (Petição n. 104). — Cobre-se.

Companhia Calçado Clark, rua da Carioca n. 38 (Petição n. 64). — Cobre-se.

Francisco Faustino dos Santos, praça Tiradentes n. 16 (Petição n. 77). — Cobre-se.

J. R. Rodrigues, avenida Rio Branco n. 162 (Petição n. 105). — Cumpra o disposto no art. 231 do decreto n. 6.000.

Byington & Cia., rua Gonçalves Dias, esquina da rua da Assembléia (Petição n. 99). — Cobre-se.

Vicente Menta, rua Alvaro Alvim ns. 33-37, loja 3. (Petição número 115). — Compareça.

José de Almeida e Silva, rua do Senado n. 17 (Petição n. 102). — Cobre-se.

Leão da Silva & Cia., beco da Carioca n. 4 (Petição n. 103). — Cobre-se.

Manuel Pinto de Carvalho, rua do Senado n. 17 (Petição n. 101). — Cobre-se.

Cordão dos Laranjas, rua Treze de Maio n. 41 (Processo n. 98). — Pague os emolumentos.

OITAVA CIRCUNSCRIÇÃO — SANTA TEREZA

Exigências e despachos:

Vicente Pereira Couto (processo 23) — Travessa Barão de Petrópolis n. 21-23; e Franklin Pinto da Rocha (processo n. 30), rua Navarro n. 211. — Cobre-se a taxa de expediente.

Amélia Martins (processo n. 17), rua Cândido Mendes ns. 119 e 1921 e J. Pinto da Mota Rocha (processo n. 12), rua Joaquim Silva n. 105. — Paga a averbação, dê-se a baixa.

Auto de constatação de multa: Bráulio José de Mendonça, rua Ocidental, junto e antes do n. 78 e Genaro Azevedo, rua Cândido de Oliveira n. 439, autoados por não terem cumprido o contido em suas respectivas intimações, ns. 83 e 126, ambas de 1937.

Agostinho Marques Moreira, rua Santo Amaro n. 196; João Bastos, rua André Cavalcanti n. 163, idem, por não terem cumprido o presente em seus respectivos editais de 1937.

Autos de constatação:

Beolinda Meirim, rua Bento Lisboa n. 32, idem, por não terem cumprido a intimação n. 118, de 1937.

João Eugênio Silva, rua Teotônio Regadas n. 27, idem, por estar substituindo parte do madeiramento e zinco, sem licença da garage a frete existente no local acima.

Edital:

João Eugênio da Silva, rua Teotônio Regadas n. 27. Embarga as obras e intima a legalizá-las, sob as penas da lei.

NONA CIRCUNSCRIÇÃO — GLORIA

Exigências e despachos:

Brasília Filmas, Limitada, rua Alice n. 40. — Compareça para esclarecimentos.

Edgar Pinto Aguiar, Rua das Laranjeiras n. 109. — Sacha Eugelhart, Praia de Botafogo 74. Proc. n. 5. Sacha Eugelhart, Praia de Botafogo n. 6. — Paga a taxa de averbação, dê-se a baixa.

Paulo Duvivier, Rua das Laranjeiras n. 555. — Deferido. Cobre-se.

R. G. Gianda, Rua Machado de Assis n. 12. — Dê-se baixa cobrando preliminarmente a taxa de averbação.

Autos de multa:

Clube de Regatas do Flamengo, representado pelo seu presidente José Bastos Padilha, Praia do Flamengo ns. 66 e 68. (Art. 2º, parágrafo único do decreto 4.619 de 2-1-34. Multa de 100\$000.

Eliza M. Gonçalves, representada pela Companhia Imobiliária Fazenda das Palmeiras, Rua Cosme Velho n. 51. Art. 4, § 2º do decreto 385, de 4-2-903. Multa de 500\$000.

Maria Pereira, Rua Correia Dutra n. 19. Art. 78, § único do decreto n. 4.612, 2-1-34. Multa de 200\$000.

Mendes J. Rodrigues, Rua Pinheiro Machado n. 40. Art. 73 parágrafo único do decreto 4.612, de 2-1-34. Multa de 50\$000.

Antônio Lopes Pereira, rua Farani n. 16. Art. 73 parágrafo único do decreto 4.612, de 2-1-34. Multa de 50\$000.

DÉCIMA SEGUNDA CIRCUNSCRIÇÃO — COPACABANA

Exigências e despachos:

D. Carmen Portinho Lutz, avenida Epitácio Pessoa n. 448. — Prove ter requerido o rampamento do meio fio.

DÉCIMA QUARTA CIRCUNSCRIÇÃO — GAMBÓIA

Auto de constatação de infração:

D. Maria Emília Cardoso Martins, moradora à rua Domingos Ferreira n. 232, cometeu a seguinte infração: Não deu cumprimento à intimação n. 128, de 18 de novembro de 1937, que a obrigava a fechar com muro o terreno de sua propriedade, sito à rua da América n. 23, capitulada no art. 477 do decreto n. 6.000, de 1 de julho de 1937.

EDITAL

D. Maria Emília Cardoso Martins, moradora à rua Domingos Ferreira n. 232, ordenando o cumprimento da intimação n. 128, de 18 de novembro de 1937, sob pena de nova multa.

VIGÉSIMA SEXTA CIRCUNSCRIÇÃO — IRAJA

Exigências e despachos:

Joaquim Gonçalves Pereira — Rua Mário Ferreira n. 91. — Junte novas certidões do Centro de Saúde, por não servirem as apresentadas, que foram passadas para J. Prata, firma que pretende estabelecer-se no local e que, depois de coletada, requereu desistência do pedido, o que concedi, visto não ter sido iniciado o funcionamento do negócio. Assim, as certidões passadas para J. Prata, não podem aproveitar ao requerente Joaquim Gonçalves Pereira.

Manuel Machado Esteves — Rua Dr. Noguchi n. 212; José Rodrigues da Silva — Rua Dr. Noguchi n. 208; Domingos José da Silva — Idem n. 184; Adalberto Augusto Soares — Idem n. 114; Manuel Alvaro Branco — Idem n. 85. — Paguem a perempção.

Intimações:

Silícia Andrade de Sousa — Rua Uranos n. 1.095; Antônio Freitas Matos — Idem n. 795; Antônio Melo — Idem n. 1.066. — Intimados para, no prazo de 10 dias, pagarem nesta Delegacia Fiscal, os importâncias de 79\$300, 80\$200 e 43\$900, respectivamente, relativas a diferenças encontradas nas suas licenças comerciais de 1937.

TRIGÉSIMA CIRCUNSCRIÇÃO — JACAREPAGUA

Autos de multas:

José Martins Júnior — Rua Capitão Macieira n. 15. — Artigo 805, do decreto n. 6.000, de 1 de julho de 1937. Multa de 300\$000.

Jamir Grenier — Estrada dos Três Rios n. 1.347. — Artigo 805 do decreto n. 6.000, de 1 de julho de 1937. Multa de 300\$000.

Angeolina Grimaldi — Praia do Flamengo n. 154. — Artigo 80, do decreto n. 122, de 14 de novembro de 1936. Multa de 500\$000.

Companhia Rádio Telegráfica Brasileira — Avenida Rio Branco n. 69. — Art. 80 do decreto n. 122, de 14 de novembro de 1936. Multa de 500\$000.

José Pereira Rozeira — Rua Comendador Pinto sem número. — Artigo 78 do decreto n. 4.612, de 2 de janeiro de 1934. Multa de 200\$000.

Alvaro Acácio Lobo da Cunha — Art. 296, alínea I, letra b, do decreto n. 2.087, de 19 de janeiro de 1925. Multa de 100\$000.

Alvaro Acácio Lobo da Cunha — Rua Monteiro Manso n. 17. — art. 5, do decreto n. 3.975, de 9 de agosto de 1932. — Multa de 100\$000.

Manuel Gomes — Estrada do Macaco n. 410. — Artigo 296 do decreto n. 2.087, de 19 de janeiro de 1925. Multa de 100\$000.

Dr. Jacinto Alves da Silva — Rua Alexandre Ramos n. 212. — Artigo 4º, § 2º, do decreto n. 385, de 4 de fevereiro de 1903. Multa de 500\$000.

José Belens de Almeida, presidente do Banco dos Funcionários Públicos — Rua do Carmo n. 53. — Artigo 4º, § 2º, do decreto n. 385, de 4 de fevereiro de 1903. Multa 500\$000.

Francisco Pinto da Silveira Júnior — Rua Cândido Benício junto e depois do n. 363. — Art. 4º, § 2º, do decreto n. 385, de 4 de fevereiro de 1903. Multa de 500\$000.

Francisco Pinto da Silveira Júnior — Rua Cândido Benício junto e depois do n. 437. — Art. 4º, § 2º, do decreto n. 385, de 4 de fevereiro de 1903. Multa de 500\$000.

Júlio Pires Coelho — Rua da Baroneza junto e depois do número 173. — Art. 4º, § 2º, do decreto n. 385, de 4 de fevereiro de 1903. Multa de 500\$000.

Francisco Pinto da Silveira Júnior — Rua Cândido Benício n. 437. — Art. 4º, § 2º, do decreto n. 385, de 4 de fevereiro de 1903. Multa de 500\$000.

David Rezende — Rua do Riachuelo n. 176. — Art. 4º, § 2º, do decreto n. 385, de 4 de fevereiro de 1903. Multa 500\$000.

Companhia Territorial Riachuelo — Rua Visconde de Inhaúma n. 48. — Art. 4º, § 2º, do decreto n. 385, de 4 de fevereiro de 1903. Multa de 500\$000.

Antenor Santos Fialho — Rua Coronel Rangel n. 259. — Artigo 4º, § 2º, do decreto n. 385, de 4 de fevereiro de 1903. Multa de 500\$000.

Luiz Barreto Alves Ferreira — Rua Caicó n. 71. — Artigo 4º, § 2º, do decreto n. 385, de 4 de fevereiro de 1903. Multa 500\$000.

Alfredo Almeida Rêgo — Rua General Tibúrcio n. 22. — Artigo 4º, § 2º, do decreto n. 385, de 4 de fevereiro de 1903. Multa de 500\$000.

DELEGACIA FISCAL DE AFERIÇÃO

Autos de multas:

Joaquim Miranda — Rua Barão de Mesquita n. 969 B. — Artigo 80, letra d, do decreto n. 4.612, de 2 de janeiro de 1934. 100\$000.
José Gonçalves Monteiro — Rua Teodoro da Silva n. 922. — Idem, idem. 100\$000.

Francisco da Silva — Travessa Mendes Silva n. 11. — Idem, idem. 100\$000.

Dayart & Aquim — Rua da Alfândega n. 327. — Art. 80, letra b, do decreto n. 4.612, de 2 de janeiro de 1934. 100\$000.

Nagib Gasal — Rua da Alfândega n. 285. — Idem, idem. 100\$000.

César de Alencar — Avenida Ataulfo de Paiva n. 201 A. — Artigo 80, letra d, do decreto n. 4.612, de 2 de janeiro de 1934. 100\$000.

Artur Pereira da Mota — Rua Jardim Botânico n. 718. — Artigo 80, letra b, do decreto n. 4.612, de 2 de janeiro de 1934. 100\$000.

H. N. de Matos — Rua São Francisco Xavier n. 689. — Artigo 80, letra d, do decreto n. 4.612, de 2 de janeiro de 1934. 100\$000.

José Gonçalves Monteiro — Rua Teodoro da Silva n. 922. Idem, idem. 100\$000.

Diretoria de Patrimônio e Cadastro

Expediente do dia 14 de janeiro de 1938

DESPACHO DO SR. DIRETOR, DE 13-1-1938

Dr. Raúl Melo. — Deferido.

Maria Amélia Tlygare e S/M — Emílio Polto — Rui Porto da Silva Jardim — Zilda Gaffre de Mendonça — Camilo Batista — Adelino Couto — José Rodrigues — Norberto de Sá (2) — Banco Hipotecário Lar Brasileiro — Instituto Nacional de Previdência — Manuel Ferreira Afonso — Alfredo Carvalho Macedo — Maximiliano dos Santos Neves — Manuel da Silva Barbosa e Henrique Fecci. — Passe-se a carta.

Exigências do Sr. chefe da 1ª Secção, de 13-1-1938

João Nepomuceno Costa. — Apresente o título de propriedade do imóvel n. 44 da rua Barão de S. Felix e Bem assim dos imóveis ns. 20 e 418, da rua Paulo de Frontin.

José Marques Santos. — Junte o título de propriedade.

Júlio Augusto Leite da Silva e outro. — Cumpram a exigência de 17-3-1934, na petição inicial.

Manuel Pinto Resende Sobrinho. — Apresente o título de propriedade.

Francisca Juheta Amoroso de Oliveira Costa. — Compareça para esclarecimentos relativos à exigência declarada.

Eurico Mendes dos Santos. — Retire o traslado da carta de aforamento.

Exigências do Sr. chefe da 2ª Secção de 13-1-1938

Antonieta Leão Veloso Schlesinger. — Compareça para prestar esclarecimentos.

Rosa Cândida Castro. — Apresente planta de acôrdo com a lei. Dr. Alvaro Lopes da Cruz e sua mulher. — Compareçam para prestar esclarecimentos.

Espólio de Julieta Peixoto da Silva Chaves. — Compareça para prestar esclarecimentos.

Ismael Olavo Soares de Souza. — Apresente título de propriedade.

Secretaria Geral de Educação e Cultura

BOLETIM N. 14

Expediente do dia 14 de janeiro de 1938

ATOS DO SR. SECRETÁRIO GERAL

Licença:

Foi concedida de cento e cinquenta dias, nos termos do decreto n. 3.786, de 27 de fevereiro de 1932, em prorrogação, à professora primária — Kilda Magalhães.

Revalidação de ato:

Foi revalidado o ato de 23 de novembro de 1937, pelo qual foi concedida licença de um ano, em prorrogação, nos termos do decreto n. 3.374, de 4 de fevereiro de 1930, à professora primária — Zita Rocha Lopes.

DESPACHOS DO SR. SECRETÁRIO GERAL

Judith de Castro Mallet e Zita da Rocha Lopes. — Deferido.

Olga Dias. — Esclareça a petição, como foi feita, "à revelia da suplicante", a apostila de 10 de dezembro de 1936.

Kilda Magalhães. — Concedo a licença nos termos das informações e laudo anexo.

Publicidade International S. A. — A concessão só poderá ser dada mediante prévia aprovação do material por esta Secretaria Geral e após a devida censura dos anúncios, "elichés" e quaisquer outros dizeres impressos nos cadernos, devendo os artigos sobre higiene, moral, etc. ser redigidos pelos órgãos técnicos desta Secretaria.

Submeta a proponente um exemplar do material atendendo a estas exigências e feita a necessária relicificação no emblema da República, pois o que foi apresentado não está de acôrdo com o modelo oficial.

Antonietta Bowen. — Deferido, á vista das informações.

Renato Rangel. — Deferido.

Elpidia de Lima Paiva. — Indeferido, á vista das informações do chefe de Divisão de Bibliotecas.

Divisão de Secretaria

EXPEDIENTE DO CHEFE DA S. P., RESPONDENDO PELO EXPEDIENTE DO D. S.

Ricardo Munoz Bove e Conceição Pessino Nascimento. — Restituam-se, mediante traslado.

Alfredo Inácio. — Levante-se a perempção.

Télio de Moraes. — Certifique-se nos termos da informação da S. P. A.

Ema Muniz Alvares de Azevedo. — Certifique-se.

— Apresentou-se, nesta data, para reassumir o exercício, a professora primária, Maria América de Herez Monteiro.

SECÇÃO DE CONTABILIDADE

Exigências:

Zita da Rocha Lopes, professora primária. — Compareça com urgência.

Departamento de Educação

BOLETIM N. 11

Expediente do dia 14 de janeiro de 1938

ATOS DO DIRETOR

Designações:

Professora primária Maria América de Xerez Monteiro para a escola 9-10 Ceará.

Transferências:

Professora diretora de escola, em comissão, Bibiana Zilda Leães Borges, da escola 11-5 para a escola 8-5 Maria Braz.

Professora diretora de escola, em comissão, Ermelinda Tomaz Alves, da escola 12-11 para a escola 12-6 Rosa da Fonseca.

DESPACHOS DO DIRETOR

Francisco Tavares da Silva, Celestina Petronilho do Carmo, Lília Caldeira Suarez, Zilda Figueiredo da Paz, Sebastião Maia da Silva, Zulmira Queiróz Oliveira, Sebastião Cardoso, Anaiz Soares Leal, Olga de Avelar Fernandes, Orlando Pinheiro Bastos, Maria das Dóres do Nascimento, Manuel Gonçalves, Maria Faria de Siqueira, Maria Azevedo, Manuel de Sousa, Manuel Marques, Judith Rocha, Iracema Freire, Heloisa Maria do Amaral Lott, Ernesto José dos Santos, Eunice Cavalcanti de Sousa, América Freire. — Autorizo.

Joffre da Costa Azevedo. — Registre-se.

Boaventura Ribeiro da Cunha. — Registre-se provisoriamente.

Diretoria de Educação de Adultos e Difusão Cultural

Secção de Museus e Rádio-Difusão

PRD5 — AVISO

A transmissora da Diretoria de Educação de Adultos e Difusão Cultural irradiará, sábado, 15, em conjunto com PRA2, do Ministério de Educação, o seguinte programa:

Às 17 horas e 15 minutos: Jornal dos Professores: Notícias. — Comentários — "Escola de Brasilidade", palestra pelo prof. Inácio Bastos. — Suplemento musical — Massenet — Werther.

Qualquer modificação neste programa será irradiada.

Curso de férias da Secção de Museus e Rádiodifusão

Aos Srs. professores do Ensino Elementar e Técnico Secundário:

Estão abertas até 20 do corrente mês, das 13 às 16 horas, as inscrições para o curso de História da Literatura Brasileira, a cargo do prof. Bezerra de Freitas, e que será realizado às quartas e sextas-

feiras, às 18 horas, pelo rádio, obedecendo ao seguinte programa, organizado por aquele professor:

História da literatura brasileira — Programa:

I — A sociedade brasileira no século XVI e suas manifestações literárias.

II — Gregório de Matos e a Escola Baiana.

III — Aspectos literários do século XVIII.

IV — A pleiade mineira.

V — O Romantismo.

VI — A primeira geração romântica

VII — A segunda geração romântica.

VIII — Alvares de Azevedo e a poesia da dúvida.

IX — Castro Alves e a poesia social.

X — Os últimos românticos.

XI — O Naturalismo.

XII — O Parnasianismo.

XIII — O Teatro e a Eloquência.

XIV — A História e a Crítica.

XV — A corrente simbolista.

XVI — O Modernismo.

XVII — A Crítica.

XVIII — Nacionalismo literário.

XIX — Influência estrangeira.

XX — Correntes atuais.

Universidade do Distrito Federal

Expediente do dia 14 de janeiro de 1938

BOLETIM N. 10

Instituto de Educação

Expediente do dia 14 de janeiro de 1938

DESPACHOS DO SR. DIRETOR

Carolina de Campos Guedes. — Certifique-se o que constar. Maria Helena Coulomb Duarte, Ruth Carneiro, Maria Aparecida Lousada, Léa Maria da Silva, Ilka Soares da Rocha, Maria da Conceição Fernandes. — Deferido.

Maria de Lourdes de Oliveira Soares Ribeiro, Leila Campbell, Regina de Almeida, Léa Pimenta de Melo, Ielva da Silva Rocha, Lígia de Azevedo. — Sim, deixando traslado.

José Dabul. — Indeferido.

Secretaria Geral de Viação, Trabalho e Obras Públicas

Expediente do dia 14 de janeiro de 1938

BOLETIM N. 60

ATOS DO SR. SECRETÁRIO GERAL

Louvor:

Registrando o afastamento dos engenheiros chefes Arnando Augusto de Godoy, Felipe dos Santos Reis e Raimundo Barbosa de Carvalho Neto que, em virtude do decreto-lei n. 24, optaram pelos cargos que já exerciam no magistério federal, cumpro o dever de salientar a alta soma de serviços pelos mesmos prestados ao Distrito Federal.

Trata-se de figuras de relevo da engenharia nacional, e que, na cátedra, continuarão a prestar ao Governo as mais valiosas contribuições de inteligência e cultura.

Assim, interpretando o sentimento de todo o corpo de engenheiros da Prefeitura, esta Secretaria Geral lamenta o afastamento dos referidos funcionários, que aqui deixam traços inconfundíveis de sua passagem.

Ata sem efeito:

Tornando sem efeito o ato de 12 do corrente, pelo qual foi designado para servir, em comissão, junto á Diretoria de Fiscalização de Obras e Instalações, o praticante de oficial da Diretoria de Limpeza Pública e Particular, Roberto Simões Nunes de Souza.

Dispensa de comissão:

Dispensando da comissão que vinha exercendo, junto á Diretoria de Fiscalização e Obras e Instalações, o praticante de oficial da Diretoria de Limpeza Pública e Particular, Osvaldo Alves de Souza.

Designações:

Designando para servirem, em comissão, neste Gabinete, o trabalhador, contratado, da Diretoria de Limpeza Pública e Particular, Gregório de Oliveira Pacheco e o servente da Diretoria de Obras Públicas, Jerônimo Medeiros.

Designando para ter exercício na Diretoria de Fiscalização de Obras e Instalações, o contínuo, Mário Luís Viana, que se achava servindo neste Gabinete.

Comissão Especial de Compras

Expediente do dia 12 de janeiro de 1938

DESPACHO DO SR. SECRETÁRIO GERAL

Acumuladores Varta do Brasil Ltda. Proc. 146, de 1938. — Deferido.

Expediente do dia 13 de janeiro de 1938

Monte & Irmão Limitada. Proc. 3.530, de 1937. — Restitua-se.

Diretoria de Obras Públicas

Expediente do dia 14 de janeiro de 1938

BOLETIM N. 14

ACTAS DO SR. DIRETOR

Dia 14 de janeiro de 1938

Posses:

1 — Registra as dos seguintes operários da Secretaria de Viação e Obras Públicas (quadro da extinta Diretoria de Engenharia): Do trabalhador de 9DV — José Belo Pereira, no cargo de trabalhador; e

Do trabalhador de 1DV — Bernardo dos Santos Ferreira, no cargo de trabalhador.

Funcionários á disposição do Gabinete da Secretaria Geral de Viação, Trabalho e Obras Públicas:

2 — Comunica que o senhor secretário geral de Viação, Trabalho e Obras Públicas resolveu pôr á disposição do seu Gabinete, o desenhista — Fernando Nogueira Castelo Branco e o medidor de segunda classe — João Batista Pereira Ramos (of. CG-18, de 12 do corrente mês).

Designação de funcionário para servir na Secretaria Geral de Viação, Trabalho e Obras Públicas:

3 — Comunica que o senhor secretário geral de Viação, Trabalho e Obras Públicas designou para servir, em comissão, no seu Gabinete, o engenheiro ajudante — Antônio Russell Raposo de Almeida, sem prejuizo das suas atuais funções (of. CG-17, de 12 de janeiro corrente).

Comparecimento de serventuário em Juizo:

4 — Determina o comparecimento do pedreiro de segunda classe, de DE — Jovelino Jacinto de Abreu, no Juizo da Sexta Pretoria Criminal, á rua dos Inválidos n. 152, no dia 25 de janeiro corrente, ás 12 horas (proc. n. 688-38).

Transferências:

5 — Transfere:

De 5DV para DPV, o engenheiro ajudante — Luiz Cordeiro;

De 7DV para DPV, o trabalhador contratado — Joviniano Alves Fellosa; e

De 9DV para DPV, o trabalhador — Bruno Dias de Castro.

DESPACHOS DO SR. DIRETOR

João Teles da Silva Lobo (proc. n. 39.359-37, junto ao de número 18.053-35). — Deferido, de acôrdo com a informação da Segunda Sub-Diretoria, lavrando-se termo aditivo.

Companhia Progresso Industria do Brasil (proc. n. 29.688-37). — Deferido.

Alberto Haddad (proc. n. 46.651-37). — Deferido, de acôrdo com a informação.

Bairro de Fatima S. A. (proc. n. 48.005-37). — Ficam aceitas as obras, tendo em vista o parecer da Comissão.

Primeira Sub-Diretoria

Expediente, Protocolo, Arquivo, Pessoal, Material e Transporte

DESPACHOS DO SR. SUB-DIRETOR

Silvério Rocha (proc. 57.649-37). — Certifique-se, de acôrdo com as informações de S. E.

Carlos M. de Paula Barroso (proc. 952-38). — Certifique-se, de acôrdo com as informações de 4S.D.

SECÇÃO PESSOAL — (S. P.)

DESPACHOS DO SR. CHEFE

Norival Luiz Barbosa (proc. n. 111-38, junto ao de n. 43.723, de 1937).

Emilio Francisco Vieira (proc. n. 346-38, junto ao de número 24.898-37).

Altino Rodrigues dos Santos (proc. n. 713-38).

Henrique José da Costa (proc. n. 720-38).

Alvaro Barbosa da Costa (proc. n. 499-38), junto ao de número 9.486-37).

— Submetam-se a inspeção de saúde.

Antônio dos Santos e Silva (proc. 18.739-37). — Compareça. José Marinho Filho (proc. n. 17.656-37). — Satisfaza a exigência.

Segunda Sub-Diretoria

Viação e Saneamento

DESPACHOS DO SR. SUB-DIRETOR

Sérgio Barbosa de Oliveira (proc. n. 336-38). — Deferido, de acôrdo com a informação.

Antônio Lamblogio (proc. 54.189-37). — Indeferido.

QUARTA DIVISÃO — (4D.V.)

DESPACHO DO SR. ENGENHEIRO CHEFE

Companhia Jardins Gávea (proc. n. 24.997-37 — rua Capuri). — Deferido, pague os emolumentos na importancia total de 203\$200, pelo prazo de um mês.

QUINTA DIVISÃO (5DV)

DESPACHO DO SR. ENGENHEIRO CHEFE

D. Olga Gonçalves (pét. n. 409). — Deferido, devendo entregar 2 manilhas de 4", 45 tijolos e 2 sacos de cimento.

Onofre José de Oliveira (pét. n. 9). — Concedo a licença para construir o passeio de concreto 1:3:5, com capa de argamassa de cimento a areia no traço 1:3, declividade de 2 %, sem degraus, canalizando as aguas por baixo do mesmo.

SEXTA DIVISÃO — (6DV)

DESPACHOS DO SR. ENGENHEIRO CHEFE

Maria da Silva Vasconcelos Couto, rua Dr. Noguchi n. 451; Joaquim Gomes, rua Dr. Noguchi ns. 203 e 205; Augusto de Oliveira, rua Dr. Noguchi n. 163; e Haida Mendonça, rua Dr. Noguchi número 209. — Deferidos, sendo os passeios de concreto, com capa de argamassa de cimento e areia, declividade de 2 % e canalizadas as aguas pluviais sob os mesmos.

Manuel da Silva, rua Pacheco Jordão n. 42. — Pague os emolumentos na importancia de 143\$500.

Candida Cavalcante Meira, rua Lourenço Ribeiro n. 59. — Pague os emolumentos, na importancia de 143\$500.

Renato Lino Pires, rua Luiz Tavares n. 25. — Pague os emolumentos na importancia de 143\$500.

João Soares Brandão, rua Lourenço Ribeiro n. 38. — Pague os emolumentos na importancia de 143\$500.

SÉTIMA DIVISÃO — (7DV)

DESPACHOS DO SR. ENGENHEIRO CHEFE

José Gorra Ubaid, rua Carolina Machado ns. 476 e outros. — Deferido, fornecendo ao Depósito da Divisão dez (10) sacos de cimento, como indenização de mão de obra.

Diamante & Dachis, rua Maria Freitas ns. 50, 50-A e 50-B. — Deferido, entregando no Depósito da Divisão, seis sacos de cimento como indenização de mão de obra e fornecendo no local o material necessário á execução do serviço.

Empresa de Terras São Paulo e Rio Ltd. (processo n. 43.057, de 1937). — Pague os emolumentos de prorrogação na importancia de 77\$400 (setenta e sete mil e quatrocentos réis).

João Alves Machado. — Submeta-se á inspeção de saúde.

OITAVA DIVISÃO — (8DV)

DESPACHOS DO SR. ENGENHEIRO CHEFE

Francisco Alves Gomes, rua Barão n. 553, casas I, II, III, (processo n. 7-38, de 8DV). — Entregue na sede desta Divisão, cinco caixas de grampos para correia, de acôrdo com a amostra existente nesta Divisão.

Francisco Alves Gomes, rua Barão n. 559 (processo n. 8-38, de 8DV). — Entregue na sede desta Divisão cinco caixas de grampos para correia, de acôrdo com a amostra existente nesta Divisão.

Terceira Sub-Diretoria

Edificações, Arquitectura, Estrutura, Geologia e Ensaio de Materiais

DIVISÃO DE GEOLOGIA — (DG)

DESPACHO DO SR. ENGENHEIRO CHEFE

Eduardo Guinle (processo n. 570-38). — Apresenta nova planta de acordo com a regulamentação em vigor.

Quarta Sub-Diretoria

Topografia, Desenho topográfico, Cadastro, Imobiliário e Urbanismo

DESPACHO DO SR. ENGENHEIRO CHEFE

Companhia Progresso Industrial do Brasil, Estrada do Engenho e outras (processo n. 52.340-37). — Regularize as divisas dos lotes ns. 23 e 28.

Arlindo Oliveira Maia de Lamas, estrada Vicente de Carvalho esquina da rua Flaminia (processo n. 29.504-37). — Compareça para esclarecimentos.

José Alves de Sá Campos, estrada das Furnas (Vista Chinesa) (processo n. 53.270-37). — Satisfaca as exigências.

Iara Muller, rua Ernesto Nunes, processo n. 51.734-37. — Junte título de propriedade.

Gregório Antônio Damásio, avenida Cesário de Melo n. 47 (processo n. 53.451-37). — Satisfaca a exigência.

Companhia Progresso Industrial do Brasil, rua Rio da Prata, esquina de Rangel Pestana (processo n. 53.488-37). — Satisfaca a exigência.

Companhia Suburbana de Terrenos e Construções, estrada João Paulo (processo n. 48.780-37). — Satisfaca a exigência.

Diretoria de Fiscalização de Obras e Instalações

Expediente do dia 14 de janeiro de 1938

BOLETIM N. 10

1) — Transferência:

Transferindo do gabinete do diretor para 212-DF o 4º oficial Paulo Duque Estrada.

2) — Comunicação sobre profissional:

a) comunicando que por haver pago a multa que lhe fôra aplicada pelo auto n. 14, de 9/12/37, cessou, nesta data, a suspensão imposta ao profissional não diplomado, Joaquim Aulunes;

b) comunicando que por despacho do Sr. diretor de 13/1/38 exarado no processo n. 67.308/37, deixa de ser responsável pela firma A. Ribeiro da Silva & Comp. o arquiteto construtor, João Basílio Cardoso e Pires.

3) — Suspensão de funcionário:

Suspendendo por cinco dias o 1º oficial Francisco Barata, tendo em vista o resultado a que chegou a comissão designada pelo item 1), boletim n. 9, de 12/1/38.

Gabinete do diretor de Fiscalização de Obras e Instalações, em 14 de janeiro de 1938. — *Nydia Fonseca de Lima Rangel*, 4º oficial. Visto. — *Ivan de Oliveira Lima*, diretor.

DESPACHOS DO SR. DIRETOR

Processo n. 57.507/37 — Manuel José Guerreiro. — Cancele-se o auto.

Processo n. 66.067 — Celina de Andrade Chaves. — Deferido.

Processo n. 66.514/37 — Manuel José de Azevedo. — Deferido.

Processo n. 47.345/36 — Mário Bianchi. — Compareça.

Processo n. 67.203/37 — Paulo Roberto Delport. — Indeferido, em face da letra a), art. 245, decreto n. 6.000.

Processo n. 60.440/37 — Lauro Moreira Mendonça. — Indeferido, em face do art. 35, decreto n. 6.000.

Processo n. 65.847/37 — Vinhas Fernandes & Comp. — Deferido, em face do parágrafo 1º, art. 294 decreto n. 6.000.

Processo n. 41.225/38 — Antônio Martins Viana. — A réplica não está feita de acordo com a lei e não pode prosseguir.

Processo n. 44.635/37 — Francisco Cordeiro. — Compareça

Primeira Sub-Diretoria

Serviços Gerais, Estética Urbana e Instalações Mecânicas

DIVISÃO DE SERVIÇOS GERAIS (1 DSG)

DESPACHOS DO SR. ENGENHEIRO-CHEFE

N. 40.896-38 — Leandro Ferreira Bastos. — Indeferido. Trata-se de Z R 2 onde não é permitida construção proletária.

N. 40.201-38 — Dino & Comp. — O título apresentado não prova a legalidade do lote. Compareça.

N. 37.483-37 — João Vieira Henrique. — Compareça para esclarecimentos.

N. 40.202-38 — Hercília dos Santos Guimarães. — Compareça para esclarecimentos sobre o projeto e o existente.

N. 66.241-37 — Adélia C. Abib. — Junte terceira via da planta de situação.

N. 67.505-37 — Joaquim José Carvalho. — Prove a legalidade do lote.

N. 40.389-38 — José Otávio. — Apresente título promitente vendedor.

N. 617-37 — Cristóvão Torres Camargo. — A planta apresentada não confere com a aprovada e a rua projetada não é aceita.

N. 40.747-38 — José Pereira. — Junte planta de situação e título de propriedade.

N. 64.605-37 — Sílvio de Abreu. — Compareça para esclarecimentos.

N. 40.529-38 — Manuel Piedras Martinez. — Junte título de propriedade.

N. 40.912-38 — Adelino Amaro Veríssimo. — Apresente planta de situação de acordo com a lei.

N. 67.186-37 — Juvenal de Oliveira. — Indeferido, o lote não é aprovado.

N. 40.263-38 — Luiz Martins Baiense. — Apresente título de propriedade.

N. 9.197-37 — Aniceto Moseoso. — A exigência não foi satisfeita de acordo.

N. 41.217-38 — Arnaldo Martins Andrade. — Indeferido, o lote não é aprovado.

N. 40.458-38 — Euclides de Oliveira Soares. — Compareça para esclarecer a situação dos lotes, trazendo a distância dos mesmos a rua transversal mais próxima.

DIVISÃO DE ESTÉTICA URBANA I. D. E. U

Construções:

N. 61.543-37 — Jaime das Neves Garcia. — Distrito de Irajá.

N. 876-37 — Joaquim Júlio de Proença — Distrito de Campo Grande.

N. 50.072-37 — Elvira de Jesus da Rocha — Distrito de Inhaúma.

N. 66.088-37 — Francisco Santos Lima — Distrito de Lagôa.

N. 65.544-37 — Pedro Mirales Marinho — Distrito de Tijuca.

N. 63.604-37 — Caixa de Aposentadoria e Pensões — Distrito de Engenho Novo.

N. 67.262-37 — Antônio Henrique Teixeira — Distrito de Gávea.

N. 62.098-37 — Etelvina Raimundo Ferreira — Distrito de São Cristóvão.

Aprovados.

Acréscimos:

N. 64.695-37 — Joaquim Nunes Júnior — Distrito de Tijuca.

N. 60.741-37 — Filomena Silva Santos — Distrito de Rio Comprido.

Aprovados.

Modificações:

N. 61.047-37 — Alberto da Rocha Camões — Distrito de Santo Antônio.

N. 1.116-37 — Apolinário dos Anjos Martins — Distrito de Engenho Novo.

N. 175-37 — Eduardo Pinto da Cunha — Distrito de Andaraí.

N. 63.455-37 — Lola Ribeiro de Sousa — Distrito de Santo Antônio.

N. 61.601-37 — José Ferreira Gonçalves Guimarães — Distrito de São Cristóvão.

N. 39.942-36 — José de Miranda — Distrito de Glória.

N. 29.506-37 — Maria Angélica Schmidt — Distrito de Glória.

Aprovados.

Letreiros:

N. 81-37 — Clemente Ferreira dos Santos — Distrito de Can- delária.

N. 94-38 — Guiomar de Moraes Lima — Distrito de Tijuca.

N. 85-38 — Matias M. Vinagre — Distrito de S. Cristóvão.

N. 84-38 — José Pereira Couto — Distrito de E. Santo.

N. 87-38 — Francisco Conte — Distrito de Jacarépaguá.

N. 92-38 — Ovídio J. Pereira — Distrito de S. Cristóvão.

N. 91-38 — A. Queiroz Júnior — Distrito de S. José.

N. 93-38 — Gesso Brasil Ltda. — Distrito de Lagôa.

N. 89-38 — Oscar Messias Cardoso — Distrito de Sacramento.

N. 95-38 — Albano Fernandes — Distrito de Tijuca.

N. 101-38 — Júlio Tendler — Distrito de Irajá.

N. 1.589-37 — Maria de Sá Freire Vilas — Distrito de Ma- aureira.

N. 103-38 — O. Moraes & Ferreira — Distrito de E. Novo.

Deferidos, pagos os impostos devidos.

Mostruários:

N. 54.396-37 — Gonçalves Torres & Comp. — Distrito de E. Novo. — Deferido, pagos os impostos devidos.

Exigências a satisfazer:

N. 90-38 — Mário Taveira — Distrito de E. Novo. — Adote disposições e proporções para a caixa luminosa menos nocivos a estética da fachada.

N. 102-38 — União dos Cegos do Brasil — Distrito de Meyer. — Reduza as proporções do letreiro.

N. 63.475-37 — João Luiz Martins — Distrito de Tijuca. — Satisfaga a exigência relativa ao afastamento, tratando-se de construção nova.

Compareçam para esclarecimentos:

N. 96-38 — C. Koiffman — Distrito de E. Novo.

N. 98-38 — Manuel Fernandes — Distrito de Lagoa.

N. 99-38 — Perfumaria Centauro Ltda. — Distrito de Santa Tereza.

N. 100-38 — Alberto Rodrigues Costa — Distrito de Andaraí.

N. 97-38 — Gama Miranda Ltda. — Distrito de R. Comprido.

N. 104-38 — Antônio Henrique Telfo — Distrito de S. José. — Indeferido, por anti-estético.

Segunda Sub-Diretoria

(Fiscalização de obras particulares)

Expediente do dia 14 de janeiro de 1938

DESPACHOS DO SR. SUB-DIRETOR

N. 42.947, de 1935 — Lázaro Duek. — Deferido.

N. 66.267, de 1937 — Claudionor Teixeira Braga. — Mantenho o despacho.

N. 28.452, de 1935 — Manuel Felipe Santiago. — Levante-se a perempção.

N. 64.058, de 1937 — Orminda Braga Alves de Sousa. — Deferido.

N. 63.085, de 1937 — Antônio Augusto Bordalo. — Apresente desenho indicando a localização das fábricas existentes e citadas no pedido.

N. 63.610, de 1937 — Domingos Gonçalves Toledo e outro. — Levante-se a perempção.

N. 60.712, de 1937 — Filomena Mazza. — Mantenho o despacho.

N. 65.708, de 1937 — Augusto Rosemberg. — Apresente desenho figurando o muro em causa.

N. 43.858, de 1937 — Belmiro da Silva. — Levante-se a perempção.

N. 47.343, de 1937 — João Manuel Madruga. — Compareça para tomar ciência da avaliação.

N. 62.636, de 1937 — Pedro Angelo Scaldaferrri. — Mantenho o despacho.

PRIMEIRA DIVISÃO — 21 D. F.

DESPACHOS DO SR. ENGENHEIRO-CHEFE

Passe-se alvará, pagos os emolumentos na importância de:

Processo n. 67.252, de 1937 — Maria Tereza Velez, rua projetada, acesso ao morro de Inhangá — 233\$800.

Processo n. 52.406, de 1936 — Instituto Nacional de Previdência, rua Bolívar n. 115, apartamentos 4 a 7 — Gratia.

Processo n. 24.894, de 1934 — João Antônio de Almeida Gonzaga Júnior, avenida Atlântica n. 790 — 1:255\$600.

Processo n. 822, de 1937 — Estefanie Helmold, rua Xavier da Silveira n. 82 — 70\$900.

Processo n. 912, de 1937 — Alcina Muniz Braga, rua Raul Pompeia n. 61 — 108\$100.

Processo n. 66.728, de 1937 — Amélia Aiolo Boreli, rua Copacabana n. 911 — 233\$900.

Processo n. 99, de 1937 — José Augusto Prestes, rua Toneleros n. 30, apartamentos 18 a 30 — 105\$300.

Processo n. 3.414, de 1936 — Orlando da Cruz Sardinha, rua Barão da Torre n. 577, apartamentos 1 a 4 — 151\$400.

Processo n. 1.016, de 1937 — Camilo Atilio Filho, rua Prudente de Moraes n. 677 — 94\$000.

Processo n. 830, de 1937 — Sociedade Brasileira de Belas Letras e Ciências, rua Ipanema n. 89 — 70\$900.

Idem, rua Ipanema n. 85 — 70\$900.

Processo n. 67.354, de 1937 — Associação de Senhoras Brasileiras, rua Pompeu Loureiro n. 116 — 70\$900.

Passe-se alvará ouvida a D.E.U e pagos os emolumentos na importância de:

Processo n. 722, de 1937 — Virgílio Moojen de Oliveira, avenida Vieira Souto n. 446 — 105\$300.

Deferido:

Processo n. 25, de 1938 — Ari de Almeida e Silva, rua Bolívar n. 44, casa I.

Processo n. 24, de 1938 — Ademar Bobiano, rua Santa Clara n. 304.

Aceito as obras:

Processo n. 25, de 1937 — Rosalina de Jesús Monteiro, rua Redentor n. 304, obras de acréscimo e modificações em prédio residencial de dois pavimentos.

Processo n. 65.450, de 1937 — Oscar de Carvalho Azevedo, rua Salvador Corrêa n. 62, casa XXVI — Reforma em prédio residencial de um pavimento.

Aceito o concreto:

Processo n. 674, de 1937 — Lino Rodrigues Machado, rua Barão de Jaguaribe n. 101.

Processo n. 578, de 1937 — Celso Tadei, rua Barata Ribeiro n. 83.

Passe-se alvará pagos os emolumentos na importância de:

Processo n. 999, de 1937 — Jamil Assad Gauri, rua Copacabana n. 539, apartamentos 1 a 9 — 210\$600.

Exigências a satisfazer:

Processo n. 60.566, de 1937 — Francisco César Barros, rua Barão de Jaguaribe n. 137. — Apresente desenho da fachada.

Processo n. 40.258, de 1938 — Ari Marques Lobo, rua Redentor 77 metros antes da rua Garcia d'Avila. — Apresente construtor habilitado que deve assumir as plantas de acordo com o art. 66 do decreto n. 6.000.

Processo n. 41.245, de 1938 — Adriano Alves Simões, rua Copacabana n. 1.292. — Prove o pagamento da multa.

Processo n. 844, de 1937 — Osvaldo de Oliveira Porto, rua Barão da Torre ns. 176 e 178. — Prove o pagamento da multa e requiera levantamento do embargo depois de paga a prorrogação.

Processo n. 40.181, de 1937 — Companhia Ferro Carril do Jardim Botânico, rua Copacabana ns. 575 e 577. — Compareça o construtor para assinar o projeto de acordo com a lei.

Processo n. 48.135, de 1937 — Emília Madwell de Oliveira, rua Domingos Ferreira n. 74 — Apresente desenho da fachada.

Processo n. 60.699, de 1937 — Eduardo da Silva Prado, rua Nove de Fevereiro n. 55. — Satisfaga os arts. 66, 28, § 7º e 123, do decreto n. 6.000.

SEGUNDA DIVISÃO (22 D. F.)

DESPACHOS DO SR. ENGENHEIRO CHEFE

Passe-se alvará, uma vez pagos os emolumentos na importância de:

Zozino Barroso do Amaral, rua Alexandre Ferreira n. 52, Gávea, proc. 66.430/37 — 144\$500.

Concedo a licença. Não ha emolumentos a pagar:

Manuel da Costa e Sousa, rua Marquês de Olinda n. 86, Lagoa, proc. 027/38.

Napolcão Lever, rua Álvaro Ramos ns. 80 a 86, Lagoa, processo 024/38.

Pode habitar:

Instituto Nacional de Previdência, rua General Artigas n. 94, Gávea, proc. 929/37. — Pode habitar o prédio que é residencial de dois (2) pavimentos e garagem particular.

Exigências:

Samuel Linetzky, rua Muniz Barreto esquina da rua Professor Alfredo Gomes, Lagoa, proc. 48.883/37. — Satisfaga as exigências do Sr. engenheiro ajudante.

Concedo a licença. Não ha emolumentos:

Pedro Neves, rua Visconde de Caravelas n. 179, Gávea, processo 992/37.

Celso Guimarães, rua Campos de Carvalho n. 163, Gávea, processo 129/38.

Armando Joaquim Sêco, rua Real Grandesa n. 6, Gávea, processo 028/38.

Gabriela Altermann, Avenida Niemeyer n. 160, ficha n. 390/37. — Aguarde a volta do processo.

QUARTA DIVISÃO (24 D. F.)

DESPACHOS DO SR. ENGENHEIRO CHEFE

Passe-se alvará:

Processo n. 40.459/38 — 18, São Cristovão, João Gomes Lobarrinhas, rua da Alegria 45 — 1:386\$700.

Concedo a licença, não ha documentos:

Processo n. 28/38 — 16, R. Comprido, Jorge Gonçalves, rua Aristides Lobo 102, sobrado.

Processo n. 24/38 — 18, São Cristovão, Vitorino Augusto Teixeira, rua da Quinta n. 13.

Processo n. 23/38 — 18, São Cristovão, Nilson Camargo dos Santos, rua General Bruce 224/A.

Processo n. 25/38 — 16, R. Comprido, Paulo Vieira de Sousa, rua D. Cecília n. 35.
Processo n. 27/38 — 16, R. Comprido, Manuel Martins, rua Aguiar 65.

Processo n. 22/38 — 18, São Cristovão, Augusto Teixeira Bela, rua São Luís Gonzaga 545.
Processo n. 29/38 — 16, R. Comprido, Alberto Teixeira Boa Vista, rua Barão de Itapagipe 64.

Ficam aceitas as obras:

Processo n. 63.130/37 — 18, São Cristovão, Lídia Cussatis Soares, rua Marechal Aguiar 76. — Reforma em prédio residencial com um pavimento.

Processo n. 800/37 — 16, R. Comprido, Ludovina Cardoso, rua Ambiré Cavalcanti n. 155. — Construção de muro divisório e de frente.

Processo n. 63.669/37 — 18, São Cristovão, Laboratório James, rua Sá Freire 298. — Acréscimo (depósito) com um pavimento, prédio industrial.

Pode habitar:

Processo n. 641/37 — 16, R. Comprido, Antônio Marques de Almeida, rua Queiroz Lima 61 e 61 A. — Acréscimo (um pavimento) com dois pavimentos de prédio residencial.

Processo n. 31.757/37 — 16, R. Comprido, Olímpia Diniz Saraiva, rua Costa Ferraz 74, apartamentos 1 e 2 e 76, apartamentos 1 e 2. — Construção de dois prédios residenciais com dois pavimentos e dois apartamentos.

Processo n. 25.772/37 — 16, R. Comprido, Antônio de Oliveira Tarre, rua Ambiré Cavalcanti 56 e 56*. — Construção de prédio residencial com dois pavimentos.

Passe-se alvará:

Processo n. 14.482/37 — 18, São Cristovão, Francisco Antônio Gomes, rua São Luís Gonzaga 241 e 241* — 105\$300.

Deferido:

Processo n. 6/38 — 16, R. Comprido, Joaquim Moreira Crespo, rua Frei Caneca 290.

Exigências a satisfazer:

Processo n. 659/37 — 18, São Cristovão, Gelsomina Vasalli, rua Jansen de Melo 82. — Aguarde-se a volta do processo.

Processo n. 620/37 — 16, R. Comprido, John Roger, rua Barão de Petrópolis 128, apartamentos 101 e 201. — Requeira prorrogação dentro de oito dias, sob pena de multa e embargo.

Processo n. 17/38 — 16, R. Comprido, Fábio de Vasconcelos, rua Aureliano Portugal 115. — Apresente planta para a construção do muro de arrimo.

25 D. F.

DESPACHOS DO SR. ENGENHEIRO-CHEFE

Passem-se alvarás pagos os emolumentos na importância de:

N. 66.582-37 — A. M. Gonçalves & Comp. Ltda., rua da Conceição n. 20 (5º Sacramento) — 144\$000.

N. 66.526-37 — B. Cardoso Sraco & Comp., rua Sete de Setembro n. 58 (5º Sacramento) — 315\$300.

N. 6.170-37 — Leonídio Gomes, avenida Henrique Valadares número 148-A e B (7º Santo Antônio) — 109\$200.

Deferidos. Não há emolumentos a pagar:

N. 6-38 — A. J. Veloso, avenida Passos n. 53 (5º Sacramento).
N. 10-38 — Alfredo Salomão, rua Senhor dos Passos n. 256 (5º Sacramento).

N. 5-38 — Francisco Ponza, rua Buenos Aires n. 149 (5º Sacramento).

N. 12-38 — Lundgi Irmão Ltda., largo de São Francisco n. 44 (5º Sacramento).

Deferido, devendo o novo construtor comparecer afim de assinar o projeto:

N. 31.313-37 — Raul da Silva Campos, rua Miguel Couto ns. 27 e 27-A (5º Sacramento).

Ficam aceitas as obras:

N. 62.591-37 — Irmãos Barbosa, rua Leopoldo Fr. eis n. 11 (5º Sacramento).

Ficam aceitas as pinturas:

N. 63.817-37 — Luiz Fretin, rua Gonçalves Dias n. 30 (5º Sacramento).

Exigências a satisfazer:

N. 66.423-37 — Mário Geiger, rua Vinte de Abril n. 23 e outros (7º Santo Antônio). — Satisfazer a exigência do Sr. engenheiro ajudante.

N. 64.087-37 — União Beneficente dos Motoristas Brasileiros, rua do Senado n. 65 (7º Santo Antônio). — Satisfazer as exigências do Sr. engenheiro ajudante.

26 D. F.

DESPACHOS DO SR. ENGENHEIRO-CHEFE

Passe-se alvará pagos os emolumentos na importância de:

N. 936-37 — Luiz S. A. Prates, rua Evaristo da Veiga n. 73, 6º Circunscrição de Ajuda — Paredes divisórias — 81\$300.

N. 18.069-37 — Angelina Maria de Sousa Salazar, rua das Marrecas n. 43, 6ª Circunscrição de Ajuda — Prorrogação, guia suplementar — 390\$800.

N. 40.254-38 — Jurandir Magalhães, avenida Rio Branco número 138-A, 6ª Circunscrição de Ajuda — Colocação de giratório e balcão — 357\$300.

N. 40.865-38 — Marieta de Oliveira Neves, avenida Rio Branco n. 128-A, sala 203, 6ª Circunscrição de Ajuda — Divisão de madeira — 101\$900.

Concedo a licença. Não há emolumentos:

N. 935-37 — Alberto de Oliveira Freitas Guimarães, rua São Pedro n. 283, 4ª Circunscrição de S. Domingos — Pinturas de acordo com o art. 73 do decreto n. 6.000.

N. 10-938 — Antero Gomes, rua General Caldwell n. 224, 13ª Circunscrição de Santana — Pinturas de acordo com o art. 73 do decreto n. 6.000.

27 D. F.

DESPACHOS DO SR. ENGENHEIRO CHEFE

Passe-se alvará, pagos os emolumentos na importância de:

N. 9.358-37 — Missionários do Sagrado Coração de Jesus, rua Conde de Bomfim n. 1.305 (19ª Circ.), Tijuca — Prorrogação — réis 70\$900.

Pode habitar:

N. 514-37 — Corina Machado de Oliveira, rua Sotero dos Reis n. 11, (17ª Circ.) Engenho Velho — Construção de prédio para fins industriais de 2 pavimentos.

Aceito as obras:

N. 32.647-37 (*) — Nicolau Daehn Reis, rua Mariz e Barros ns. 162, 162-A, 164 e 164-A, (17ª Circ.), Engenho Velho — Acréscimo, reforma e modificação de fachada em prédio de 2 pavimentos.

Aceito o concreto:

N. 795-37 — Corina Machado de Oliveira, rua Sotero dos Reis n. 101, (17ª Circ.), Engenho Velho — Construção.

N. 1.009-37 — Carlos de Castro Nunes, rua Gonçalves Crespo n. 144 (17ª Circ.), Engenho Velho — Construção.

N. 14.018-37 — Milton Freitas de Souza, rua Soriano de Souza n. 34, (19ª Circ.), Tijuca — Construção.

N. 10.155-36 — Antônio de Paula Afonso, rua Martins Pena números 8 e 12, (17ª Circ.), Engenho Velho — Construção.

Concedo a licença. Não há emolumentos a cobrar:

N. 32-38 — Henrique Teixeira, rua General Canabarro n. 67, (17ª Circ.), Engenho Velho.

N. 31-38 — Júlio Veríssimo, rua Martins Pena n. 47, (17ª Circ.), Engenho Velho.

N. 30-38 — General Dorneles, rua Morais e Silva n. 82, (17ª Circ.), Engenho Velho.

N. 27-38 — Jayme Campbell, rua Piracicaba n. 16 (19ª Circ.), Tijuca.

N. 29-38 — Manuel da Silveira Carneiro, rua Marechal Trepowsky n. 9ª, Tijuca.

Exigências a satisfazer:

N. 712-37 — Luís Cardoso de Cerqueira, rua Fernando Figueira n. 53, Tijuca — Construção. Não aceito o concreto. Completo o assentamento da camada de concreto.

N. 3.658-36 — José Guarino, rua Manuel Leitão n. 29, Engenho Velho — Construção. Não pode habitar. Mantenha o projeto aprovado em o local e prove que o alinhamento foi obedecido.

N. 45.084-37 — Edilberto de Souza Campos, rua Gonçalves Crespo n. 20, fundos, Engenho Velho — Construção. Não pode habitar. Ultime as pinturas.

N. 647-37 — Choel Leib Ginzol, rua Professor Babizo n. 258, casa 7, Engenho Velho — Construção. Não pode habitar. Requeira exame de concreto.

28 D. F.

DESPACHOS DO SR. ENGENHEIRO CHEFE

Passe-se alvará, pagos os emolumentos na importância de:

Adozinda P. de Andrade, rua Silva Pinto n. 77 (20ª Circ.), Anaficha 67.379 — Reforma — 105\$300.

Francisco D. V. Monteiro, rua Visconde de Abaeté n. 55, (20ª Circ.), Andaraí, ficha 63.533 — Acréscimo — 388\$500.

Augusto Soares da Cruz, rua São Francisco Xavier n. 368, (20ª Circ.), Andaraí, ficha 32.171-37 — Modificação de projeto — Réis 132\$400.

(*) Publicado novamente por ter saído com incorreções.

Irene T. de Souza, rua Botucatu n. 27 e outros, (20ª Circ.), Andaraí, ficha 55.229-37 — Construção — 728\$800.

Concedo a licença; não ha emolumentos a cobrar:

Rúí Camoista, rua Professor Valadares n. 206, casa XVI, (20ª Circ.), Andaraí, ficha 40.974-37 — Concertos.

José Bacelar, rua Teodoro da Silva n. 422, (20ª Circ.), Andaraí, ficha 28-38 — Concertos.

Habitação:

Manuel Jesus de Oliveira, rua Visconde de Santa Izabel n. 220, casa I, (20ª Circ.), Andaraí, ficha 40.665-37 — Construção de um prédio residencial, em vila, com 1 pavimento.

Aceitação de concreto:

Instituto Nacional de Previdência, rua Marechal Joffre n. 157, (20ª Circ.), Andaraí, ficha 65.345-37).

Instituto Nacional de Previdência, avenida Júlio Furtado número 70, (20ª Circ.), Andaraí, ficha 705-37.

Américo do Couto Ramos, rua Itabaiana n. 156, (20ª Circ.), Andaraí, ficha 45.451-36.

Isaac de Oliveira Palmeira, rua Sá Viana n. 38, (20ª Circ.), Andaraí, petição sem número.

Vitor Manuel Matos dos Santos Pereira, rua Visconde de Abaeté n. 113, (20ª Circ.), Andaraí, ficha 800-37.

Exigências a satisfazer:

José Salgado Ferreira, rua Pontes Correia n. 246, (20ª Circ.), Andaraí, ficha 798-37 — Coloque placa no local da obra e apresente novo cálculo da muralha, sob pena de multa.

Sebastião da Mota Gonçalves Viana, rua Borda do Mato n. 213 e outros, (20ª Circ.), Andaraí, ficha 20.362-937 — Satisfazer a exigência de 23 D. V. de 6 de maio de 1937 (apresentação de secção transversal), requerer, satisfeita a exigência, aprovação do projeto de modificação, apresentado, obedecer a planta do desmembramento para as casas II e III da vila, utilizando o servidão aprovado por despacho de 9-1-37, do Sr. diretor.

NONA DIVISÃO — 29 D. F.

DESPACHOS DO SR. ENGENHEIRO CHEFE

Passe-se alvará, depois de pagos os emolumentos:

Antônio José Correia da Costa, rua de São Cristovão n. 68, ficha 16.961-37 — 282\$400.

American Coffee, avenida Rio Branco ns. 26 e 23-B, ficha número 67.317-37 — 382\$300.

The Leopoldina Railway S.º Ltd., avenida Francisco Bicalho sem número, ficha 857-37-D. F. — Grátis.

Joaquim Ramos, rua Sara n. 152, ficha 888-37-D.F. — 105\$300.

Exigência a satisfazer:

Antônio Pereira dos Santos, rua Sara ns. 72 e 72-A, ficha 459, de 1937, D. F. — Não pode habitar; pague primeiramente a modificação de projeto.

210 D. F.

DESPACHO DO SR. ENGENHEIRO-CHEFE

Passa-se alvará depois de pagos os emolumentos na importância de:

N. 63.604-37 — Caixa de Pensões e Aposentadoria dos Empregados da E. F. C. do Brasil — Rua Lino Teixeira n. 246 — 509\$200.

N. 62.338-37 — Manuel de Assis Lopes — Rua Mariana Portela n. 43 — 403\$700.

N. 61.078-37 — Caixa de Pensões e Aposentadoria dos Empregados da E. F. C. B. — Rua Silva Rêgo n. 86 — 411\$300.

N. 1.116-37 — Apolinário dos Anjos Martins — Rua Barbosa da Silva n. 7 — 149\$500.

N. 1.060-37 — Moysé Loifer — Rua Lins de Vasconcelos número 318 — 151\$300.

N. 35.330-37 — Carolina de Oliveira — Rua Fábio da Luz número 64 — 127\$200.

N. 65.804-37 — Caixa de Pensões e Aposentadoria dos Empregados da E. F. C. B. — Rua Lino Teixeira n. 252 — 460\$200.

N. 23.973-37 — Ermelinda F. da Cunha — Rua Lino Teixeira n. 183 — 403\$600.

N. 099-37 — Salustiano da Silva Machado — Rua Capitulino n. 22-A, app. le2 — 144\$400.

N. 61.133-37 — Caixa de Pensões e Aposentadoria dos Empregados da E. F. C. B. — Rua Lino Teixeira n. 256 — 378\$300.

N. 7.089-36 — Francisco Curci — Rua Baronesa de Engenho Novo ns. 30, 32, 34, C. I a VI — 2:402\$700.

Habitação:

N. 870-37 — Antonieta Tavares Ferreira — Rua Comendador Philips n. 56 — Const. de 1 prédio resd. de 1 pavt.º

N. 53.777-36 — Antônio Goulart Sousa e outro — Rua Fábio da Luz n. 212, app. 1 e 2 e 216, app. 1 e 2 e 214 c. de I a XIII — Const. de prédios resd. de 1 pavt.º

N. 505-37 — Laura Malta Ferreira da Silva — Rua Senador Bernardo n. 111 — Const. de 1 prédio resd. de 1 pavt.º

N. 721-37 — Amorim & Alves Ltda. — Rua Mariana Portela n. 65 — Const. de 1 prédio resd. de 1 pavt.º

N. 13.638-37 — Manoela de Carvalho Damaceno — Rua Jaraguari ns. 10 e 12 — Const. de 2 prédios de vila e um no alinhamento.

Ficam aceitas as obras:

N. 918-37 — Alfredo Augusto Froufe Rua Jaraguá n. 11. — Atendido.

N. 67.157-37 — Cândida Silva Caneca — Rua Ana Leonídia número 57. — Atendido quanto a réplica de 4-8-37, feita pelo despachante. Deve porem satisfazer a exigência de 8 último desta divisão.

Concedo a licença não ha emolumentos:

N. 23-37 — Oscar Tavares Gama — Rua D. Romana n. 26.

N. 20-38 — Petronílio Santa Cruz Oliveira — Rua Vilela Tavares n. 350.

N. 24-38 — Daniel Faustino de Vasconcelos — Rua Constância Barbosa n. 50.

Exigências a satisfazer:

Ricardo Asensi — Rua Jaraguá n. 130. — Não pode habitar, tenha no local todos os documentos da licença.

N. 48.057-37 — Atyd Aissum — Rua Engenho Novo n. 43. — Providencie sobre o levantamento da perempção.

N. 762-37 — Henrique Mohrstedt — Rua Aquidaban n. 142. — Não aceite o concreto, legalize a modificação e coloque concreto no piso da garagem.

N. 572-37 — Acir José Rodrigues e outros — Rua Gravataí número 75, c. I, app. 101, 102. — Não pode habitar, complete a obra mediante a prorrogação necessária.

Caixa de Cont. de Casas do M. da Marinha — Rua Jaraguá número 79. — Não pode habitar, legalize a modificação e termine a obra mediante a prorrogação necessária.

211 D. F.

DESPACHOS DA SRA. ENGENHEIRA-CHEFE

N. 17.936|35 — Manuel Bernardo de Oliveira, Estrada Rio Jequiá n. 226, Ilha do Governador. — Passe-se alvará, pagos os emolumentos na importância de 70\$900.

N. 25.389|36 — Rua "32" n. 40, Ilha do Governador. — Passe-se alvará grátis.

N. 43.483|37 — The Texas, Ilha Sêca. — Passe-se alvará, pagos os emolumentos na importância de 357\$300.

N. 66.223|37 — Geraldina Eugênia Santa Rosa, Estrada do Cacaia n. 166, Ilha do Governador. — Passe-se alvará, pagos os emolumentos na importância de 386\$800. Aprovada a fachada.

N. 1|38 — Domingos Bittencourt, rua Paramopama n. 65, Ilha do Governador. — Concedo a licença. Não há emolumentos a pagar.

N. 2|38 — Eurides Fernandes da Fonseca, rua Fernandes da Fonseca ns. 85 e 87, Ilha do Governador. — Idem.

N. 64.740|37 — Uldarico Cavalcanti, praia da Bandeira n. 75. — Peça prorrogação ou aceitação das obras.

N. 62.991|37 — Maria Isabel da Rocha Caldas, praça Djalma Dutra n. 9, Ilha do Governador. — Compareça.

DÉCIMA QUINTA DIVISÃO — 215 D. F.

DESPACHOS DO SR. ENGENHEIRO-CHEFE

Fica aceito o concreto:

N. 31.759|37 — Francisco da Silva Freire (Madureira), rua Jacina ns. 38 e 40 — Construção de dois prédios residenciais, um pavimento.

N. 45.683|37 — João Francisco Alonso (Madureira), rua Pinharé n. 34 — Construção de prédio residencial, um pavimento.

N. 286|37 — Artur Augusto Lopes (Madureira), rua "R" n. 36 — Construção proletária.

N. 246|37 — 215 DF — Antônio de Almeida (Madureira), rua Pedro Rabêlo n. 1 B — Construção de prédio residencial, um pavimento.

Pode habitar:

N. 31.980|37 — João Tuglio (Madureira), rua Vinte Seis n. 64 — Construção proletária.

N. 216|37 — 215 DF — Miguel Silveira Luz (Madureira), rua Dr. Jovinião ns. 143 e 145 — Construção de prédios residenciais um pavimento.

Exigências a satisfazer

N. 315|37 — 215 DF — José Gonçalves (Pavuna), Avenida Automóvel Club n. 3.220 — Marquise. — Não ficam aceitas as obras, dirija as águas pluviais da marquise por baixo do passeio.

N. 572|37 — Cristina dos Santos Torquato (Madureira), rua dos Topázios n. 44 — Construção. — Não pode habitar, prove o alinhamento.

N. 318|37 — 215 DF — Antônio Gonçalves Conceição (Madureira), rua Juliano de Miranda n. 19 — Construção de prédio residencial. — Não pode habitar, prove o alinhamento.

N. 345/37 — 215 DF — Antônio Ferreira Freire (Madureira), rua Conselheiro Galvão n. 904 — Construção. — Não pode habitar, prove o alinhamento.

N. 39.789/37 — José Vilas Bôas (Madureira), rua Vinte Três n. 29 — Construção. — Não pode habitar, prove o alinhamento.

N. 323/37 — 215 DF — João Joaquim de Santana (Madureira), rua Tapajóz n. 25 A. — Não pode habitar, prove o alinhamento.

N. 3.172/36 — Antônio Luiz dos Santos (Pavuna), praça Projeda p. 10 — Construção livre. — Não pode habitar, prove ter obedecido o alinhamento.

N. 24.499/36 — Ismael de Moraes (Pavuna), rua José Avelino n. 49 — Construção proletária. — Não pode habitar, prove ter obedecido o alinhamento.

DIVISÃO DE CONSTRUÇÃO PROLETÁRIA — D. C. P.

DESPACHOS DO SR. ENGENHEIRO-CHEFE

Processo n. 40.098/37 — José Martins Chaves, rua Ibotim n. 164. — Pague os selos.

Processo n. 66.541/37 — Regina Maria de Oliveira, Estrada Vicente de Carvalho n. 347. — Pague em selos.

Processo n. 64.872/37 — João Batista Viana, rua Ibirapuitam n. 163. — Escolha o tipo, pague em selos e assine a planta.

Diretoria dos Serviços de Utilidade Pública

Expediente do dia 14 de janeiro de 1938

DESPACHO DO SR. SUB-DIRETOR

Despachos definitivos:

Companhia Ferrô Carril do Jardim Botânico (Processo n. 171). — Deferido.

Companhia de Carris, Luz e Fôça do Rio de Janeiro Ltda. (Processos ns. 172, 173, 174, 175, 176, 177 e 180). — Deferido.

DESPACHO DO SR. ENGENHEIRO FISCAL DE ÔNIBUS

Exigências a cumprir:

Viação Suburbana (Processo n. 208). — Junte planta.

Multas

Ficam multadas as Empresas de ônibus abaixo mencionadas de acôrdo com o art. 43 do Regulamento baixado com o decreto n. 3.926, de 23 de junho de 1932, pelas infrações que vão indicadas:

Empresa Viação Grajaú — 30\$000 (trinta mil réis), por infração do art. 34 do regulamento citado (o trocador do ônibus n. 27, no dia 13 do corrente, às 11.15 horas, na rua Barão do Bom Retiro, fumou em serviço). Mem. n. 47.

Empresa Viação Grajaú — 30\$000 (trinta mil réis), por infração do art. 33 do regulamento citado (o motorista do ônibus n. 30, no dia 13 do corrente, às 11.30 horas, na rua Barão do Bom Retiro, fumou em serviço). Mem. n. 48.

Empresa Linousine Federal — 30\$000 (trinta mil réis), por infração do art. 27 do regulamento citado (o ônibus n. 3, no dia 12 do corrente, às 21.20 horas, na Avenida Atlântica, trafegou completamente no escuro). Mem. n. 49.

Empresa Viação Vitória — 40\$000 (quarenta mil réis), por infração do art. 31 do regulamento citado (o motorista do ônibus n. 22, no dia 12 do corrente, às 21.23 horas, na Avenida Atlântica, se recusou a parar o referido veículo para receber passageiros). Mem. n. 50.

Empresa Viação Vera Cruz — 200\$000 (duzentos mil réis), por infração do art. 41 do regulamento citado (a Empresa acima referida no dia 13 do corrente, não cumpriu o edital desta Diretoria de 4 de novembro de 1937). Mem. n. 51.

Empresa Viação Vitória — 100\$000 (cem mil réis), por infração do art. 17 § 1.º do regulamento citado (a Empresa acima referida, no dia 10 do corrente, na Avenida Atlântica, não cumpriu o horário aprovado para a linha Mauá-Leblon, via Francisco Otaviano, pois, entre 20.25 e 23.42 horas, só trafegou um ônibus pelo local acima, para a cidade). Mem. n. 52.

Empresa Ônibus de Luxo — 30\$000 (trinta mil réis), por infração do art. 33 do regulamento citado (o motorista do ônibus n. 16, no dia 12 do corrente, às 21.05 horas, na Avenida Rio Branco, fumou em serviço). Mem. n. 53.

Empresa Ônibus de Luxo — 30\$000 (trinta mil réis), por infração do art. 33 do regulamento citado (o motorista do ônibus n. 13, no dia 12 do corrente, às 23.35 horas, na Avenida Rio Branco, fumou em serviço). Mem. n. 54.

Empresa Viação Rio-Minas (Viação Picorelli) — 200\$000 (duzentos mil réis), por infração do art. 41 do regulamento citado (a Empresa acima referida não cumpriu o edital desta Diretoria de 24 de outubro de 1937). Mem. n. 55.

Diretoria de Limpeza Pública e Particular

Expediente do dia 14 de janeiro de 1938

BOLETIM N. 11

ACTOS DO DIRETOR

1 — Aposentadorias sem efeito:

Registrandô o ato do Sr. prefeito, de 11 do corrente, pelo qual foram tornadas sem efeito as aposentadorias concedidas nos termos do art. 177, da Constituição Federal, ao chefe de secção Tomáz Moreira de Souza, e ao 1º oficial, Artur Del Giudice.

2 — Concessão de férias:

Concedendo 15 dias de férias do exercício de 1937, a contar de 17 do corrente, ao auxiliar de fiscalização da 15 SE — Alberto da Costa Braga. — (18-8).

3 — Designações:

Registrando o ato do Sr. secretário geral de Viação, Trabalho e Obras Públicas, de 12 do corrente, pelo qual foram designados para servir em comissão, junto à Diretoria de Fiscalização de Obras e Instalações, os seguintes serventuários desta Diretoria:

a) auxiliares de fiscalização, Joaquim Gonçalves 1º, e Alfredo Russo;
b) encarregados de arrecadação, Mário Sabaris e José Moreira Pacheco.

4 — Exoneração sem efeito:

Tornando sem efeito a exoneração nos termos do art. 2º, parágrafo 1º, do decreto-lei n. 24, de 29/11/1937, retificado pelo art. 2º, de decreto-lei n. 96, de 22/12/1937, concedida ao auxiliar de fiscalização de 2ª classe, Adelino de Araujo, em vista de ter optado pelo cargo desta Diretoria e não como consta do item 8, do Boletim n. 10, de 13 do corrente. — (SP/UP).

5 — Abono:

Considerando abonado, de 11 a 13 do corrente, nos termos da alínea II, art. 16, parágrafo único do decreto n. 2.124, de 14/4/25, o ajudante de motorista da 4ST — João Antunes. — (4ST-24).

6 — Penalidades:

Suspendendo por oito dias, o carroceiro extranumerário da 4ST-Eloi Rodrigues e por quatro dias, os trabalhadores da 3SE, Francisco Rodrigues Alver (extranumerário) e José Ribeiro Neto (contratado), por terem deixado de cumprir ordens superiores, conforme comunicação constante do mm. n. 29, da 3SE.

7 — Transferências:

Transferindo:

a) da 8SE para a 2SA, o fiscal, Joel de Medeiros Cunha;
b) da 2SE para a 8SE, o 1º oficial, Otávio da Silva Santos;
c) da 10SE para a 3SE, o fiscal, Floriano Figueiredo Cardoso;
d) da 6SE para a 8SE, a auxiliar de fiscalização, Losita Campos de Santana.

Secção do Expediente, em 14 de janeiro de 1938. — Agenor Belmonte, chefe de secção, interino.

Secretaria Geral de Saúde e Assistência

Gabinete do Secretário Geral

Expediente do dia 14 de janeiro de 1938

ATO DO SR. SECRETÁRIO GERAL

Transferências:

Transferindo da Diretoria de Saneamento para a Diretoria dos Serviços Auxiliares, os seguintes funcionários:

Antônio Cantone, 3º oficial; Roberto Ferreira Lage Filho e Ernani Barbosa Rodrigues, ajudantes de escrita de 1ª classe; Bruno Ferrando Seixas, Irene Dias Macedo e Judith Ramalho Neves, ajudantes de escrita de 2ª classe.

Dispensa:

Dispensando do cargo de auxiliar do Serviço Anti-Rábico do Instituto Pasteur, interino, o cidadão Fernando Rodrigues dos Santos, por haver cessado o impedimento do funcionário efetivo.

Exoneração:

Exonerando, a pedido, por haver concluído o curso médico, o auxiliar acadêmico desta Secretaria Geral, Hélio Hungria Hoffbauer.

Licenças:

Concedendo 3 (tres) meses de licença, nos termos do art. 1º, do decreto n. 66, de 28 de julho de 1936, combinado com o artigo

20, do decreto n. 2.124, de 14 de abril de 1925, a partir do dia 17 de dezembro de 1937, à trabalhadora desta Secretaria Geral, Maria Guimarães.

Concedendo 3 (tres) meses de licença, nos termos do n. I, do art. 8. do decreto n. 2.124, de 14 de abril de 1925, a partir do dia 8 de dezembro de 1937, ao trabalhador desta Secretaria Geral, Manuel Coelho.

Transferência:

Transferindo da Diretoria de Higiene e Assistência Médico Hospitalar para a Diretoria dos Serviços Auxiliares, o condutor Aristeu Cassiano de Oliveira, e da Diretoria dos Serviços Auxiliares para a Diretoria de Higiene e Assistência Médico Hospitalar, o condutor Floriano Renzo Túri.

DESPACHOS DO SR. SECRETÁRIO GERAL

Requerimentos:

José da Costa Macedo. — Submeta-se à inspeção de saúde para ser licenciado, pelo art. 8.º do decreto n. 2.124, visto vedar o § 3.º do art. 20, o licenciamento por esse artigo, sem que haja decorrido, pelo menos um ano entre o fim de um dos períodos e o começo do outro.

Hélio Machado de Moraes. — Restitua-se, mediante traslado, Maria Guimarães. — Concedo tres meses de licença, a partir de 17 de dezembro de 1937.

Antônio Fernandes. — Dê-se a certidão. Pedro Advíncula da Silva. — Concedo tres meses, de acordo com o decreto n. 2.124.

Serafim Ferreira & Comp. Ltda. — Deferido, de acordo com o parecer da Comissão.

Casa das Mãesinhas. — Registre-se.

Diretoria de Higiene e Assistência Médico-Hospitalar

Expediente do dia 14 de janeiro de 1938

ATOS DO SR. DIRETOR

Dispensa de ponto:

Concedendo ao praticante de enfermeiro, Daiva Neves da Silva, acidentado em 11 do corrente, 10 (dez) dias a contar da data do acidente.

Concedendo ao trabalhador, Joffre René Bueno Ormerod, acidentado em 11 do corrente, 12 (doze) dias a partir da data do acidente.

Concedendo ao praticante de enfermeiro, João da Cruz Garcia, mais 7 (sete) dias em prorrogação, a partir desta data.

Transferência:

Transferindo, do Hospital Miguel Couto para o Dispensário de Campo Grande, o trabalhador Carlos de Araújo Dias.

Designação:

Designando o diretor de Hospital, interno, Dr. Renato dos Reis Pais Leme, para dirigir o Hospital Getúlio Vargas.

DESPACHOS DO SR. DIRETOR

Requerimentos:

Dr. João Lourenço Corrêa do Lago — Dr. Fábio Crissiuma de Oliveira Figueiredo. — Deferido.

Diretoria de Assistência Social e Previdência

Expediente do dia 14 de janeiro de 1938

Requerimentos:

Generosa Nascente Coelho (pr. 431). — Indeferido, em face do decreto n. 5.957, art. 1.º, de 10 de maio de 1937.

Ernani Rodrigues de Almeida. — Submeta-se à inspeção de saúde.

Deolinda de Jesús (pr. 37). — Compareça para esclarecimentos.

Manuel Joaquim (pr. 566) — Pedro Francisco Cardoso (pr. 749) — Maria Fonseca (pr. 799) — Izaura do Carvalho Gama (pr. 732) — Valdemar Belém (pr. 717) — Antônio Teixeira de Mendonça (pr. 801) — Roberto Paiva (pr. 41) — Ana Maria Máxima (pr. 800) — Otaviano Dias da Silva (pr. 662) — Arlindo Batista (pr. 334) — Ida de Freitas (pr. 728) — Guilherme do Nascimento Sena (pr. 484) — Sérgio Lauro (pr. 729) — Mariano de Alcântara Campos (pr. 485). — Deferido, paga a respectiva taxa.

Ofício Jacinto de Oliveira (pr. 482) e Matilde Vieira Fernandes (pr. 22.500). — Deferido, pagas as respectivas taxas.

BOLETIM N. 6

ATOS DO SR. DIRETOR

Dia 14 de janeiro de 1938

Designação:

Designando o trabalhador Alísio Muniz Peixoto para ter exercício no Cemitério de Campo Grande.

Diretoria dos Serviços Auxiliares

DESPACHO DO SR. DIRETOR

Dia 14 de janeiro de 1938

Armando da Costa Filho e Aderbal da Cunha Duarte. — Deferido.

Diretoria do Saneamento

Expediente do dia 14 de janeiro de 1938.

Serviço de inspeção veterinária nos estabelecimentos comerciais, feiras-livres, mercado, pontos de embarque e desembarque

Dia 13 do corrente:

Foram removidas para o Hospital Veterinário, 25 aves doentes, sendo:

- Da rua Aureliano Lessa n. 1 — 15 aves.
- Da avenida Gomes Freire n. 58 — 1 ave.
- Mercado, rua 15 n. 17 — 1 ave.
- Mercado, rua 15 n. 21 — 2 aves.
- Mercado, rua 11 n. 31 — 1 ave.
- Mercado, rua 7 n. 10 — 1 ave.
- Pavilhão n. 2 — 2 aves.
- Mercado, lado externo n. 80 — 2 aves
- Total — 25 aves.

Foram removidas para o Refeitorio Saudoso, 258 aves mortas, sendo:

- De São Diogo — 140 aves mortas.
- De Barão de Mauá — 118 aves mortas.
- Total — 258.

Não foram encontradas aves doentes nos seguintes estabelecimentos:

- Avenida Guilherme Maxwell n. 488.
- Rua Cardoso de Moraes ns. 513, 39 e 57.
- Praça das Nações n. 138.
- Rua Joaquim Silva ns. 115, 107 e 49 A.
- Avenida Gomes Freire ns. 26, 58 e 141.
- Avenida Nova York ns. 11 e 6.
- Mercado de Benfica ns. 161, 9 e 2.
- Rua Leopoldina Rêgo n. 22.
- Rua Teotônio Regadas n. 31.
- Rua dos Arcos n. 74.
- Rua do Rezende ns. 43, 11 e 66.
- Rua Maranguape n. 44.
- Rua Aureliano Lessa n. 1.
- Rua Bonfim n. 1.088.
- Rua do Matoso ns. 50, 106, 161, 173 e 205.
- Rua Manuel Vitorino n. 110.

Assistência Médico-Cirúrgica dos Empregados Municipais

Expediente do dia 14 de janeiro de 1938

DESPACHO DO SR. PRESIDENTE

Lino Mauricio da Fonseca. — Deferido. Raimundo Carvalho. — Satisfaça e exigência.

Rendas Municipais

Secretaria Geral do Interior e Segurança

DIRETORIA DE ABASTECIMENTO

RENDA ARRECADADA NO DIA 13 DE JANEIRO DE 1938

Imposto de gado.	37:250\$100
Renda dos matadouros.	2:097\$100
Passagem pelo entreposto municipal.	417\$500
Renda dos mercados e postos de leite.	274\$500
Feiras-livres.	4:902\$000
Imposto, taxa e emolumentos diversos.	517\$300
Total.	45:438\$500
Feiras-livres (sup. exerc. findo).	1\$100
Total geral.	45:459\$600

(Quarenta e cinco contos, quatrocentos e cinquenta e nove mil e seiscentos réis.)

Em 14 de janeiro de 1938. Visto: — Alceu Pinho, 2.º oficial, pelo chefe de secção de Recebedoria. — Roberto A. Silva, fiscal de Mercados.

Secretaria Geral de Finanças

• DIRETORIA DE FISCALIZAÇÃO

Delegacias Fiscais, Fiscalização Externa, Emplacamento, Aferição e Depósito Central da Municipalidade

RENDA RECOLHIDA EM 14 DE JANEIRO DE 1938

Candelária.	108\$100
São José.	1:277\$700
Santa Rita.	113\$800
São Domingos.	426\$700
Sacramento.	768\$900
Ajuda.	813\$000
Santo Antônio.	2:298\$000
Santa Tereza.	32\$100
Glória.	75\$100
Lagôa.	97\$500
Gávea.	21\$100
Copacabana.	2:228\$500
Santana.	288\$700
Gambôa.	317\$000
Espírito Santo.	438\$300
Rio Comprido.	186\$100
Engenho Velho.	21\$100
São Cristovão.	1:273\$900
Tijuca.	749\$000
Andaraí.	187\$100
Engenho Novo.	1:768\$600
Meier.	60\$700
Inhaúma.	1:671\$100
Piedade.	239\$100
Penha.	404\$000
Irajá.	21\$100
Pavuna.	618\$000
Madureira.	44\$360
Anehiela.	725\$300
Jacarépaguá.	1:706\$600
Realengo.	400\$600
Inflamáveis.	91:350\$300
Aferição.	171\$000
Emplacamento.	107\$000
Total.	411:412\$900

Diretoria de Higiene e Assistência Médico Hospitalar:

Taxa de Assistência.	1:266\$000
Eventual.	1:531\$700
10%.	253\$200
5%.	65\$200
1%.	17\$600
Total.	3:133\$700
Total.	5:029\$500

Rio de Janeiro, 14 de janeiro de 1938. — A. Prado, encarregado de Arrecadação e Despesa. Confere. — *Correia Dutra*, chefe de seção de Controle. Visto. — *Eurico Baptista*, sub-diretor administrativo.

Editais e Avisos

Gabinete do Prefeito

COMISSÃO DE INQUÉRITO

De ordem do Sr. Ivan Pinheiro de Oliveira Lima, presidente da Comissão designada pelo Sr. Prefeito para, em processo administrativo, apurar a extensão da responsabilidade pelas faltas cometidas pelos Srs. Carlos Garcia e Benedito de Sousa Lima, trabalhadores da Secretaria Geral de Saúde e Assistência, convido os vogais Srs. José Corte Real, Nelson Ribeiro Teixeira e Jaime Pereira Batista e as testemunhas Sras. Bárbara Cruz, Catarina Costa, Antonieta da Conceição e Arminda Santos, Srs. Adolfo José Vieira e Antônio Machado, a comparecerem no gabinete do diretor da Diretoria de Fiscalização de Obras e Instalações, à rua Uruguaiana, Edifício Adriática, 5º andar, às dezesseis e meia horas do dia dezoito de janeiro do corrente ano, para prosseguimento do referido processo.

Rio de Janeiro, 13 de janeiro de 1938. — *Nelson Parisot Dias Pereira*, escrivão.

Tribunal de Contas

De ordem do Sr. presidente deste Tribunal de Contas, convido os Srs. ministros e procuradores fiscais para a sessão semanal ordinária que será realizada terça-feira, dia 18, às 14 horas, na sede do Instituto.

Secretaria do Tribunal de Contas do Distrito Federal, 14 de janeiro de 1938. — *J. F. Pires de Carvalho*, secretário, interino.

Secretaria Geral do Interior e Segurança

DIRETORIA DE ABASTECIMENTO

Feiras Livres

O diretor de Abastecimento faz público que, de acordo com o n. 4 do art. 50, do decreto n. 5.468, de 21 de fevereiro de 1935, vigorarão, a partir do dia 17 de janeiro de 1938, para os gêneros de primeira necessidade, abaixo mencionados os seguintes preços máximos:

Gêneros diversos.

Arroz agulha, especial (paulista), quilo	1\$700
Arroz agulha, de 1ª qualidade, quilo	1\$600
Arroz agulha, de 2ª qualidade, quilo	1\$500
Arroz agulha, de 3ª qualidade, quilo	1\$300
Arroz japonês, especial, quilo	1\$400
Arroz japonês, de 1ª qualidade, quilo	1\$400
Arroz japonês, de 2ª qualidade, quilo	1\$300
Arroz japonês, de 3ª qualidade, quilo	1\$200
Arroz quebrado (sanga), quilo	\$800
Açúcar, tipo I — Amêrfo, refinado, de 1ª qualidade, quilo	1\$100
Açúcar, tipo II — Amarelo, refinado, de 2ª qualidade, quilo	1\$000
Açúcar, tipo "Extra" — marcas "Perola" e "Brasil" em pacotes invioláveis de um quilo	1\$300

Secretaria Geral de Viação, Trabalho e Obras Públicas

DIRETORIA DE LIMPEZA PÚBLICA E PARTICULAR

Renda arrecadada pelas diversas dependências desta Diretoria e recolhida à Seção de Contadoria, em 13 de janeiro de 1938:

Seção do Eucalipto.	424\$200
Seção do Andaraí.	50\$500
Seção de Copacabana.	201\$000
Seção do Mercado.	82\$200
Total.	657\$900

Distrito Federal, 14 de janeiro de 1938. — *João A. Felício da Cruz*, 2º oficial. Visto. — *Octavio Quintella*, chefe de seção da Contadoria.

Secretaria Geral de Saúde e Assistência

DIRETORIA DOS SERVIÇOS AUXILIARES

Renda da Secretaria arrecadada em 13 de janeiro de 1938 e recolhida à Diretoria de Receita.

Diretoria de Saneamento:

Imposto de cães.	110\$000
Renda da Diretoria.	1:375\$100
20%.	300\$900
5%.	81\$600
1%.	28\$200
Total.	1:895\$800

Açúcar, tipo "Extra" — marcas "Perola" e "Brasil" em pacotes invioláveis de cinco quilos	6\$500
Azeite de Oliveira, italiano, lata de um quilo	12\$000
Azeite de Oliveira, português, lata de 750 gramas	8\$000
Azeite de Oliveira, português, lata de 1 quilo	11\$000
Banha, em latas fechadas de 1 quilo, lata	3\$600
Banha, em latas fechadas de 2 quilos, lata	7\$200
Banha, em pacotes (impermeáveis e invioláveis), quilo	3\$700
Batata holandesa, quilo	1\$400
Batata nacional, amarela, graúda, especial, quilo	\$700
Batata nacional, amarela, regular, quilo	\$500
Batata nacional, branca, graúda, especial, quilo	\$500
Batata nacional, branca, regular, quilo	\$400
Batata nacional, branca, miúda, quilo	\$300
Café torrado e moído "Bom" (classificação a que se refere o decreto n. 23.938, de 28 de fevereiro de 1934), quilo	3\$600
Café torrado e moído "Segunda" (classificação a que se refere o decreto n. 23.938, de 28 de fevereiro de 1934), quilo	2\$900
Carne de boi, quilo	2\$000
Carne seca, nacional, tipo fronteira, quilo	3\$100
Carne seca, de 1.ª qualidade, quilo	2\$900
Carne seca, de 2.ª qualidade, quilo	2\$700
Cebola nacional, semente do Rio Grande do Sul, quilo	1\$300
Cebola nacional, comum, quilo	1\$000
Farinha especial, de mandioca, quilo	\$800
Farinha fina, de mandioca, quilo	\$700
Farinha grossa, de mandioca, quilo	\$500
Feijão branco, graúdo, quilo	2\$000
Feijão branco, miúdo, quilo	1\$400
Feijão enxofre, quilo	\$900
Feijão fradinho, quilo	1\$300
Feijão manteiga, novo, quilo	1\$000
Feijão manteiga, regular, quilo	\$700
Feijão mulatinho, quilo	\$700
Feijão preto, especial, novo, quilo	\$800
Feijão preto, bom, quilo	\$550
Fubá de milho, extra-fino, quilo	\$700
Fubá de milho, mimoso, quilo	\$600
Fubá de milho, fino, quilo	\$450
Gordura de côco "Carioca", em latas fechadas de 1 quilo	3\$800
Gordura de côco "Carioca", em latas fechadas de 2 quilos	7\$300
Lombinho paulista, quilo	3\$300
Lombo e costela, de porto (salgado), quilo	3\$100
Manteiga salgada, de primeira qualidade, quilo	7\$800
Manteiga salgada, de 2.ª qualidade, quilo	7\$200
Margarina (marca "Solar"), quilo	5\$500
Massas alimentícias (brancas), quilo	1\$800
Massas alimentícias (amarelas), quilo	1\$900
Milho mesclado, quilo	\$300
Milho vermelho, Catete, quilo	\$500
Fósforos, pacote	1\$800
Sabão especial, refinado, quilo	1\$750
Sabão marmoreado, branco e rosa, base de óleos e sebo quilo	1\$750
Sabão marmoreado, branco e rosa — 2.ª qualidade	1\$500
Sabão virgem, de 1.ª qualidade, quilo	\$950
Sabão virgem, de 2.ª qualidade, quilo	\$850
Sal moído, do norte, em saquinho de 1 quilo	\$600
Sal moído, do norte, em saquinho de 2 quilos	1\$000
Sal moído, fluminense, em saquinho de 1 quilo	\$500
Sal moído, fluminense, em saquinho de 2 quilos	\$900
Sal refinado, marca "Ita", em saquinho de 1 quilo	1\$000
Sal refinado, marca "Ita", em saquinho de 2 quilos	1\$800
Talharim fresco, quilo	2\$000
Toucinho (com sal), quilo	3\$200
Toucinho (salgado), quilo	3\$600
Toucinho (fumeiro), quilo	4\$600

Aves e ovos

Frangos, quilo	4\$500
Galinhas, quilo	4\$000
Ovos frescos, de galinhas (escolhidos), dúzia	3\$200

Legumes, hortaliças e frutas

Abóbora, quilo	\$600
Abobrinha, quilo	\$600
Agrião, 3 (três) molhos	\$200
Aipim, quilo	\$400
Aipo, pé	\$400
Alface-brasil, pé	\$100
Alface paulista, pé	\$500
Alho poró, dúzia	1\$800
Banana d'água, quilo	\$300
Banana figo, quilo	\$200

Banana maçã, quilo	\$600
Banana ouro, quilo	\$600
Banana prata, quilo	\$400
Banana da terra, quilo	\$700
Banana São Tomé, quilo	\$300
Batata doce, quilo	\$400
Beringelas, quilo	\$300
Bertalha, 3 (três) molhos	\$200
Cenoura sem rama, quilo	\$800
Cenoura com rama, quilo	\$400
Cheiro verde, 3 (três) molhos	\$200
Chicória (lisa e crespa), 3 (três) molhos	\$200
Couve comum, 3 (três) molhos	\$200
Couve-flôr, quilo	1\$400
Couve tronchuda, pé	\$500
Espinafre, 3 (três) molhos	\$200
Giô, quilo	\$800
Laranja bafa, quilo	\$400
Laranja lima, quilo	1\$000
Laranja pêra, quilo	\$300
Laranja seleta, quilo	\$500
Lima da Pérsia, quilo	\$700
Limões, quilo	1\$000
Maxixe, quilo	1\$400
Nabo, quilo	\$500
Pimentão doce, quilo	1\$000
Quiabo, quilo	1\$200
Repolho, quilo	\$800
Tangerinas, quilo	\$800
Tomatão, quilo	1\$500
Tomates graúdos (escolhidos), quilo	1\$300
Tomates miúdos (escolhidos), quilo	1\$000
Vagem de feijão manteiga, graúda, quilo	1\$000
Vagem de feijão, regular, quilo	\$800
Vagem de ervilha, quilo	2\$800
Xuxú, quilo	\$600

Peixes

Arraia, quilo	\$600
Badejete, quilo	5\$000
Badejo, quilo	3\$600
Batata, quilo	2\$200
Beijupirá, quilo	3\$200
Cação, quilo	1\$100
Camarões grandes, quilo	10\$000
Camarões médios, quilo	6\$500
Camarões miúdos, quilo	1\$000
Cavala, quilo	2\$700
Cherelete, quilo	1\$600
Cherne, quilo	3\$300
Corcoroca, quilo	1\$400
Corvina (de linha), quilo	2\$200
Dourado, quilo	2\$700
Enxova, quilo	2\$700
Espada, quilo	1\$200
Galo, quilo	1\$100
Garoupa, quilo	2\$800
Garoupeta, quilo	4\$000
Linguado, quilo	5\$500
Méru, quilo	3\$300
Namorado, quilo	3\$200
Ohete, quilo	2\$800
Parati, quilo	2\$200
Pargo, quilo	2\$200
Pescada, quilo	3\$500
Pescadinha, quilo	5\$000
Robalo, quilo	5\$200
Robalinho, quilo	6\$600
Roncador, quilo	1\$600
Sardinha, quilo	\$600
Serra, quilo	1\$600
Tainha, quilo	2\$700
Vermelho, quilo	2\$700

Só é permitida a limpeza dos peixes nas barracas e recintos das feiras-livres, aos feirantes que tiverem o aparelho apropriado e do tipo aprovado pela Diretoria de Abastecimento, e pelo peixe escamado, limpo e postejado, será cobrado mais, por quilo

Para aqueles que não tiverem o citado aparelho, continua proibida a limpeza dos peixes nas barracas e recintos das feiras livres, podendo, porém, trazer, já limpos e postejados, os seguintes peixes: badejo, beijupirá, cherne, corvina, garoupa, linguado, méru, pescada e robalo, cobrando mais por quilo

Secretaria Geral de Educação e Cultura

Escola Técnica Secundária Visconde de Mauá

DEPARTAMENTO DE EDUCAÇÃO

EDITAL N. 5

PLANO DE MATRÍCULA

Srs. superintendentes:

Afim de que possa ser organizado o plano de matrícula geral, para o ano letivo de 1938, peço vossas providências no sentido de serem enviados a este Gabinete, dentro do prazo de cinco dias, as seguintes informações:

- a) designação da escola;
- b) denominação da escola;
- c) local da escola (rua, número e bairro);
- d) número de salas de aula com as respectivas áreas e se tem material para tal fim;
- e) número das salas destinadas a outros fins;
- f) número de turnos em que a escola funcionou em 1937;
- g) número de turmas no final do ano de 1937;
- h) se é o prédio PM, PA, PF ou PC;
- i) se a escola recebeu em 1937 alunos de Jardim de Infância;
- j) se a escola recebeu em 1937 alunos da 1ª até 3ª séries, da 1ª até a 5ª séries, ou só de 4ª e 5ª séries;
- k) qual a escola elementar municipal mais próxima.

Distrito Federal, 11 de janeiro de 1938. — *Paulo Maranhão*, diretor.

De ordem do Sr. diretor, comunico aos interessados que, a partir de 15 do corrente mês até 31, estarão abertas as inscrições para o exame de admissão e, bem assim, as renovações de matrículas.

Distrito Federal, 13 de janeiro de 1938. — *Cesar Augusto da Silva*, escriturário em comissão.

DIRETORIA DE EDUCAÇÃO DE ADULTOS
E DIFUSÃO CULTURAL

BOLETIM N. 11

ESCOLA DE DANSA DO TEATRO MUNICIPAL

Acham-se abertas, na Diretoria de Educação de Adultos e Difusão Cultural, as matrículas para a Escola de Dança do Teatro Municipal.

O prazo para entrada dos requerimentos terminará a 15 de fevereiro próximo, devendo, para todas as informações, os pretendentes dirigir-se à mesma Diretoria, no edifício do Theatro, ala da Avenida Rio Branco.

Em 14 de janeiro de 1938. — *Renato de Paula Scassa*, auxiliar.

Instituto de Educação

BOLETIM N. 10

Srs. alunos matriculados nas turmas especiais? Comunico-vos que as aulas das turmas especiais terão início no dia 17, segunda-feira próxima, de acordo com os horários abaixo publicados.

Instituto de Educação, 14 de janeiro de 1938. — *J. B. Pecegueiro do Amaral*, professor-chefe, respondendo pelo expediente do instituto.

HORÁRIO DO CURSO PROFISSIONAL

Último período

Disciplinas	2ª	3ª	4ª	5ª	6ª	Sábado	Professores
Psic. exper.	12.40	—	12.40	—	12.40	—	Antônio Moreira
H. da Educação.....	11.40	—	11.40	—	11.40	—	Astério de Campos
Sociologia	—	14.40	—	14.40	—	14.40	Celso Kelly
Hig. e Pueric.	10.40	—	10.40	—	10.40	—	Ademar Costa
Pedagogia	—	12.40	—	12.40	—	12.40	Evangelina Alvares Cruz

Período de promoção

Pedagogia	—	13.40	—	13.40	—	13.40	Evangelina Alvares Cruz
---------------------	---	-------	---	-------	---	-------	-------------------------

HORÁRIO DAS TURMAS ESPECIAIS

Matéria do Curso Propedeutico — (Último período)

Português	11.40	—	11.40	—	11.40	—	José Lourenço
Francês	8.40	—	8.40	—	8.40	—	Anibal Costa
Inglês	—	11.40	—	11.40	—	11.40	Teobaldo Recife

Disciplinas	2ª	3ª	4ª	5ª	6ª	Sábado	Professores
Corografia	—	—	9.40	—	9.40	—	Odião Portinho
H. Civilis.	—	8.40	—	8.40	—	8.40	Jaime Coelho
H. do Brasil	—	9.40	—	9.40	—	9.40	Jaime Coelho
Aritmética e Algebra.	12.40	—	12.40	—	12.40	—	Antônio Pereira Caldas
Geometria	13.40	9.40	13.40	9.40	13.40	9.40	Antônio Pereira Caldas
Física	14.40	—	14.40	—	14.40	—	Corrégio de Castro
H. Natural	—	13.40	—	13.40	—	13.40	Fernando Silveira
Anatômia	9.40	—	9.40	—	9.40	—	Ademar Costa
N. de Direito.	10.40	—	10.40	—	10.40	—	Astério de Campos
Química	—	12.40	—	12.40	—	12.40	Corrégio de Castro
Desenho	—	14.40	—	14.40	—	14.40	
Período de promoção							
Inglês	—	12.40	—	12.40	—	12.40	
Desenho	—	14.40	—	14.40	—	14.40	
H. Natural	—	12.40	—	12.40	—	12.40	Fernando da Silveira
Química	—	13.40	—	13.40	—	13.40	Corrégio de Castro
Física	15.40	—	15.40	—	15.40	—	Corrégio de Castro

Instituto de Educação, 14 de janeiro de 1938. — *Lucy Lima Rocha*, auxiliar de expediente. — Confere, 14 de janeiro de 1938. — *Antônio Victor*, secretário. — Visto, 14 de janeiro de 1938. — *J. B. Peçgueiro do Amaral*.

Secretaria Geral de Finanças

COMISSÃO ESPECIAL DE COMPRAS

CONCORRÊNCIA ADMINISTRATIVA N. 1

GRUPO 30

Torno público que no dia 18 do corrente, às 14 horas, serão recebidas nesta Comissão de Compras, à avenida Rio Branco n. 47, 1º andar, propostas para fornecimento do material constante deste edital, observando-se rigorosamente o que preceituam os arts. 11 e seus itens, 12º, 13º, 14º, 15º, 16º e alíneas e 18º, do decreto n. 5.018, de 13 de julho de 1934.

Requisição n. 10 da Diretoria de Limpeza Pública e Particular

1) 30-0-000. Óleo "Standard" R. P. M. — S. A. E. 30 — Diesel R. D. 4, em tambores de ferro de 200 litros (2.000 litros), litro.

Prazo de entrega: Cinco dias.

Local de entrega: Rua Frei Caneca n. 42.

Em 13 de janeiro de 1938. — *Lauro Vasconcellos*, chefe da Comissão de Compras.

DIRETORIA DE RECEITA

Tendo sido requerido o levantamento da fiança do ex-despachante municipal Djalma de Andrade, exonerado por ato de 12 de agosto de 1937, convido pelo presente edital aos que tenham qualquer reclamação contra o mencionado ex-despachante a virem apresentá-la, por escrito, neste Gabinete, dentro do prazo de 30 dias.

Diretoria de Receita, 3 de janeiro de 1938 — O diretor, *Edgard Leite Ribeiro*.

Sub-Diretoria de Receita

Pelo presente edital fica convidado o Sr. Antônio Jesús Formoso, a apresentar neste gabinete, no prazo de 10 dias, a escritura de posse do imóvel à rua Curujá s/n., hoje 107-A, afim de solucionar o processo constante do officio n. 144 do Sr. Adj. do 3º procurador.

Sub-Diretoria de Receita, 9 de janeiro de 1938. — *A. Xavier*, sub-diretor.

Sub-Diretoria de Receita

Pelo presente edital fica convidado o Sr. Luiz Antônio Garcia a apresentar neste gabinete, no prazo de 10 dias, o conhecimento p~~ro~~

ro 90.043, relativo ao segundo semestre do exercício de 1932, do prédio n. 162 da rua Francisca Meyer, afim de ser solucionado o ofício n. 18 do Sr. 6º procurador.

Sub-Diretoria de Receita, 9 de janeiro de 1938. — A. Xavier, sub-diretor.

DIRETORIA DE DESPESA

Tabela de pagamento a vigorar na Primeira Secção da Diretoria de Despesa, a partir do pagamento do mês de janeiro de 1938, de acôrdo com a aprovação do Sr. secretário geral de Finanças, exarada no ofício n. 66, de 4 de dezembro de 1937.

PRIMEIRO DIA

Livro n. 1 — Prefeito e Gabinete do Prefeito.
Livro n. 2 — Secretarias Gerais e seus gabinetes e membros do Tribunal de Contas.

Livro n. 3 — *Secretaria Geral de Finanças* — Diretorias: de Receita, Despesa, Tomada de Contas, Tesouraria Geral, Contadoria Geral (de diretores até auxiliares técnicos da Contadoria).

Livro n. 4 — *Secretaria Geral de Finanças* — Diretorias: de Receita, Despesa, Tomada de Contas, Tesouraria Geral, Contadoria Geral (de inspetores fiscais de teatros e diversões até quartos oficiais).

Livro n. 5 — *Secretaria Geral de Finanças* — Diretorias: de Receita, Despesa, Tomada de Contas, Tesoureiro Geral, Contadoria Geral (praticantes e contínuos).

Livro n. 6 — Procuradoria dos Feitos da Fazenda Municipal.
Livro n. 7 — Jubilados de A a D.
Livro n. 8 — Jubilados de E a J.
Livro n. 9 — Jubilados de L a M.
Livro n. 10 — Jubilados de N a Z.
Livro n. 11 — Pensionistas (inclusive os ex-vigilantes da antiga guarda-noturna).

SEGUNDO DIA

Livro n. 12 — Secretaria da Câmara Municipal.
Livro n. 13 — Secretaria do Tribunal de Contas.
Livro n. 14 — Conselho Geral.
Livro n. 15 — Departamento de Compras.
Livro n. 16 — Diretoria Geral do Patrimônio.
Livro n. 17 — Aposentados de A até Antônio.
Livro n. 18 — Aposentados de Antu até E.
Livro n. 19 — Aposentados de F a I.
Livro n. 20 — Aposentados de J até Joaquim.
Livro n. 21 — Aposentados de José até o fim da letra J.
Livro n. 22 — Aposentados de L a N.
Livro n. 23 — Aposentados de O a Z.
Livro n. 24 — Adidos e em disponibilidade de A a J.
Livro n. 25 — Adidos e em disponibilidade de J a Z.

TERCEIRO DIA

Livro n. 26 — Diretoria de Fiscalização.
Livro n. 27 — Fiscais de A a I.
Livro n. 28 — Fiscais de J a Z.
Livro n. 29 — *Secretaria Geral de Saúde e Assistência* — Diretoria de Saneamento.

Livro n. 30 — *Secretaria Geral de Saúde e Assistência* — (Diretores, sub-diretores, membros da Comissão Técnica, diretores de hospital, diretor de asilo, diretor do Hospital Jesus, chefes de dispensário, chefe do Albergue, chefe do Almoarifado, chefe do Serviço de Salvamento, chefe da Secção de Controle, chefe da Secção de Obras e Instalações, engenheiro-assistente, ajudantes técnicos de Obras e Instalações, delegado social, sub-delegado social, ajudante de delegado social, agentes sociais, contador, chefe, contadores ajudantes, contadores auxiliares, encarregado da Arrecadação e Despesa, chefe de O. E. Demografia, ajudante técnico de Estatística, auxiliares técnicos de Estatística, chefe do O. de Prop. e Educação, assistente da Prop. e Educação, ajudantes de Prop. e Educação, chefes de secção, primeiros oficiais, segundos oficiais, ajudantes administrativos, encarregados de administração, auxiliares de administração e investigadores).

Livro n. 31 — *Secretaria Geral de Saúde e Assistência* — (Terceiros oficiais, quartos oficiais, auxiliares de escrita, auxiliares de escrita praticantes, porteiro da diretoria, porteiro de asilo e contínuos).

Livro n. 32 — *Secretaria Geral de Saúde e Assistência* — (Perito-chefe, anátomo-patologista perito, cirurgião perito, médico perito, chefe de Anatomia Patológica, chefes de clínica: cirúrgica, das vias urinárias, dermatológica, eletrot., das vias urinárias, ginecológica, médica, obstétrica, ortopédica, oto-laringo-oftalmológica, pediátrica médica, protológica, sifiligráfica, fisioterapia, chefe de neuro-psiquiatria, chefe de radiologia, chefe do Laboratório de Pesquisas Clínicas, anátomo-patologista assistente, assistente de clínica eletrot. das vias urinárias, assistente de clínica cirúrgica das vias

urinárias, assistente de clínica sifiligráfica, assistente do Laboratório de Pesquisas Clínicas, cirurgião assistente, dermatologista assistente, fisioterapeuta assistente, ginecologista assistente, médico assistente, neuro-psiquiatra assistente, obstetra assistente, ortopedista assistente, otolaringo-ot. assistente, pediatra assistente, radiologista assistente, adjunto de clínica das vias urinárias, adjunto de clínica eletrot. pica, adjunto de clínica sifiligráfica, adjunto de laboratório de pesquisas clínicas, anátomo-patologista adjunto e médico adjunto).

QUARTO DIA

Livro n. 33 — *Secretaria Geral de Saúde e Assistência* — (Neuro-psiquiatra adjunto, obstetra adjunto, ortopedista adjunto, Oto-Laringo-oftalmologista adjunto, pediatra adjunto, anátomo-patologista auxiliar, radiologista adjunto, auxiliar de clínica cirúrgica das vias urinárias, auxiliar de clínica eletrot. das vias urinárias, auxiliar de clínica sifiligráfica, auxiliar médico de laboratório, cirurgião auxiliar, dermatologista auxiliar, fisioterapeuta auxiliar, ginecologista auxiliar e médico auxiliar).

Livro n. 34 — *Secretaria Geral de Saúde e Assistência* — (Neuro-psiquiatra auxiliar, obstetra auxiliar, ortopedista auxiliar, otolaringo-oftalmologista auxiliar, pediatra auxiliar, radiologista auxiliar, cirurgião-dentista, cirurgião-dentista assistente, cirurgião-dentista adjunto, antropologista, auxiliar técnico de antropologia, auxiliar técnico de Histologia, farmacêutico, farmacêutico ajudante, fotógrafo, auxiliar de fotógrafo, auxiliar de farmácia, auxiliar de laboratório, auxiliar de radiologia, praticante de farmácia, protocolista do Serviço de Anatomia Patológica).

Livro n. 35 — *Secretaria Geral de Saúde e Assistência* — Pessoal de Enfermagem (excluídos os enfermeiros auxiliares).

Livro n. 36 — *Secretaria Geral de Saúde e Assistência* — (Enfermeiros auxiliares e praticantes de enfermeiros de letras A e B).

Livro n. 37 — *Secretaria Geral de Saúde e Assistência* — (Praticantes de enfermeiros de C a Z).

Livro n. 38 — *Secretaria Geral de Viação, Trabalho e Obras Públicas* — Pessoal técnico (de sub-diretor até auxiliar de engenheiro), da Diretoria de Engenharia.

Livro n. 39 — *Secretaria Geral de Viação, Trabalho e Obras Públicas* — Pessoal técnico (de desenhista até auxiliar de fotógrafo); — Pessoal administrativo (de chefes de secção até terceiros oficiais), da Diretoria de Engenharia.

Livro n. 40 — *Secretaria Geral de Viação, Trabalho e Obras Públicas* — (quartos oficiais), da Diretoria de Engenharia.

Livro n. 41 — *Secretaria Geral de Viação, Trabalho e Obras Públicas* — (Praticantes de oficial e apontadores), da Diretoria de Engenharia.

Livro n. 42 — *Secretaria Geral de Viação, Trabalho e Obras Públicas* — Diretoria dos Serviços de Utilidade Pública.

Livro n. 43 — *Secretaria Geral de Viação, Trabalho e Obras Públicas* — Diretoria do Trabalho, Matas e Jardins.

QUINTO DIA

Livro n. 44 — *Secretaria Geral de Viação, Trabalho e Obras Públicas* — Diretoria de Limpeza Pública (de diretor a ajudante de oficial).

Livro n. 45 — *Secretaria Geral de Viação, Trabalho e Obras Públicas* — Diretoria de Limpeza Pública (de praticante de oficial a fiscal).

Livro n. 46 — *Secretaria Geral de Viação, Trabalho e Obras Públicas* — Diretoria de Limpeza Pública (auxiliar de fiscalização).

Livro n. 47 — *Secretaria Geral de Interior e Segurança* — Diretoria do Interior.

Livro n. 48 — *Secretaria Geral de Interior e Segurança* — Diretoria de Estatística.

Livro n. 49 — *Secretaria de Interior e Segurança* — Diretoria de Turismo e Propaganda.

Livro n. 50 — *Secretaria Geral de Interior e Segurança* — Diretoria de Abastecimento (de diretor a contínuo).

Livro n. 51 — *Secretaria de Interior e Segurança* — Diretoria de Abastecimento — De guarda até escriturário.

Livro n. 52 — *Secretaria Geral de Interior e Segurança* — Diretoria de Segurança — Efetivo de diretor a chefes de secção.

Livro n. 53 — *Secretaria Geral de Interior e Segurança* — Diretoria de Segurança (efetivos de 1º oficial até o fim-escola de polícia e de sub-inspetor até comissário não efetivos).

Livro n. 54 — *Secretaria Geral de Interior e Segurança* — Diretoria de Segurança (não efetivos — fiscais de 2º até o fim).

Livro n. 55 — *Secretaria Geral de Interior e Segurança* — Diretoria de Segurança (excedentes — fiscais de 1º e 2º).

Livro n. 56 — *Secretaria Geral de Interior e Segurança* — Diretoria de Segurança (excedentes — todos os cargos exceto fiscais).

SEXTO DIA

Livro n. 57 — *Secretaria Geral de Educação e Cultura* — Departamento de Educação.

Livro n. 58 — *Secretaria Geral de Educação e Cultura* — Diretoria de Educação de Adultos e Difusão Cultural

Livro n. 59 — *Secretaria Geral de Educação e Cultura* — Universidade do Distrito Federal.

Livro n. 60 — *Secretaria Geral de Educação e Cultura* — Médico auxiliar, professores fiscaes do ensino particular, dentistas, enfermeiros, inspetores de escolas primárias, professores auxiliares da S. E. M. A.

Livro n. 61 — *Secretaria Geral de Educação e Cultura* — Instituto de Educação.

Livro n. 62 — *Secretaria Geral de Educação e Cultura* — Escolas técnicas Secundárias — Professores de A a I.

Livro n. 63 — *Secretaria Geral de Educação e Cultura* — Escolas técnicas secundárias — Professores de J a Z.

Livro n. 64 — *Secretaria Geral de Educação e Cultura* — Diretores, médicos, dentistas, encarregados da Contabilidade, escrivães, auxiliares, porteiros e inspetores. (Todos do Ensino Técnico Secundário).

Livro n. 65 — *Secretaria Geral de Educação e Cultura* — Ensino Técnico Secundário — Instrutores técnicos.

SÉTIMO DIA

Livro n. 66 — *Secretaria Geral de Educação e Cultura* — Curso de Continuação e Aperfeiçoamento — Professores).

Livro n. 67 — *Secretaria Geral de Educação e Cultura* — Diretores de escolas primárias de A a L.

Livro n. 68 — *Secretaria Geral de Educação e Cultura* — Diretores de escolas primárias de M a Z e orientadoras.

Livro n. 69 — *Secretaria Geral de Educação e Cultura* — Professores primários de A a Alice.

Livro n. 70 — *Secretaria Geral de Educação e Cultura* — Professores primários de Alina a Ana.

Livro n. 71 — *Secretaria Geral de Educação e Cultura* — Professores primários de Anadina até Brisolva.

OITAVO DIA

Livro n. 72 — *Secretaria Geral de Educação e Cultura* — Professores primários de Ca. até Circe.

Livro n. 73 — *Secretaria Geral de Educação e Cultura* — Professores primários de Clara até Dolores.

Livro n. 74 — *Secretaria Geral de Educação e Cultura* — Professores primários de Domira até Elvira.

Livro n. 75 — *Secretaria Geral de Educação e Cultura* — Professores primários de Ely até o fim da letra E.

Livro n. 76 — *Secretaria Geral de Educação e Cultura* — Professores primários de Fa até Helena.

Livro n. 77 — *Secretaria Geral de Educação e Cultura* — Professores primários de Helia até Ispasia.

Livro n. 78 — *Secretaria Geral de Educação e Cultura* — Professores primários de Iracema até o fim da letra I.

NONO DIA

Livro n. 79 — *Secretaria Geral de Educação e Cultura* — Professores primários de J e K.

Livro n. 80 — *Secretaria Geral de Educação e Cultura* — Professores primários de La até Luiza.

Livro n. 81 — *Secretaria Geral de Educação e Cultura* — Professores primários de Luzamir até Marta (com exceção das Marias).

Livro n. 82 — *Secretaria Geral de Educação e Cultura* — Professores primários de Marylene até Maria Evangelina.

Livro n. 83 — *Secretaria Geral de Educação e Cultura* — Professores de Maria Fabrício até Maria de Lourdes.

Livro n. 84 — *Secretaria Geral de Educação e Cultura* — Professores primários de Maria Luiza até o fim da letra M.

Livro n. 85 — *Secretaria Geral de Educação e Cultura* — Professores primários de letra N.

DÉCIMO DIA

Livro n. 86 — *Secretaria Geral de Educação e Cultura* — Professores primários da letra O.

Livro n. 87 — *Secretaria Geral de Educação e Cultura* — Professores primários de P a R.

Livro n. 88 — *Secretaria Geral de Educação e Cultura* — Professores primários de S a W.

Livro n. 89 — *Secretaria Geral de Educação e Cultura* — Professores primários de Y e Z.

Livro n. 90 — *Secretaria Geral de Educação e Cultura* — Professores primários Estagiários de A a L.

Livro n. 91 — *Secretaria Geral de Educação e Cultura* — Professores primários Estagiários de M a Z.

Livro n. 92 — *Secretaria Geral de Educação e Cultura* — Orquestra, cantores e bailarinos do Teatro Municipal.

Livro n. 93 — *Secretaria Geral de Finanças* — Inspeção Geral do Jogo.

Livro n. 94 — *Contratados* — Secretaria Geral de Educação e Cultura.

Livro n. 95 — *Contratados* — De diversas Secretarias: (Com exceção da de Educação e Cultura).

Livros diversos — Percentagens.

Rio, 4 de dezembro de 1937 — Milton Caldas Barreto, chefe da secção.

Secretaria Geral de Viação, Trabalho e Obras Públicas

COMISSÃO ESPECIAL DE COMPRAS

Pelo presente, são convidadas as firmas fornecedoras da Prefeitura, inscritas por esta Comissão, a apresentarem, no corrente mês, os respectivos pedidos de revalidação de suas inscrições, nos termos do artigo 26º do decreto n. 5.018, de 13-7-34 e, bem assim, são científicadas de que não serão aceitas, de 1 de fevereiro em diante, as propostas das firmas que deixarem de cumprir aquele dispositivo.

Em 7 de janeiro de 1938. — *Edgard Soutello*, chefe da Comissão Especial de Compras.

COMISSÃO ESPECIAL DE COMPRAS

CONCORRÊNCIA N. 25

GRUPO 36

Retificação

No edital publicado no "Diário Oficial" (Secção II), de 13 do corrente, à página 273, onde se lê:

36-E-040 — Espoleta elétrica em pacotes de cem, um.

Leia-se:

36-E-040 — Espoleta elétrica em pacotes de cem, uma.

COMISSÃO ESPECIAL DE COMPRAS

CONCORRÊNCIA N. 28

GRUPO 32

Retificação

No edital publicado no "Diário Oficial" (Secção II), de 13 do corrente, à página 274, onde se lê:

32-0-020 — Ocre lavado, em barricas de 100 quilos, quilo;

Leia-se:

32-0-020 — Ocre lavado, em pacotes, quilo

Onde se lê:

32-Z-010 — Zarcão em pacotes marca:

"Elefante", quilo.

"Blundel Spencer", quilo.

"Burex", quilo.

"Brasil", quilo.

"Triângulo", quilo.

Leia-se:

32-Z-010 — Zarcão em pacotes marca:

"Elefante", quilo.

"Blundel Spencer", quilo.

"Brasil", quilo.

"Triângulo", quilo.

COMISSÃO ESPECIAL DE COMPRAS

CONCORRÊNCIA N. 29

GRUPO 32

Retificação

No edital publicado no "Diário Oficial" (Secção II), de 13 do corrente, à página 275, onde se lê:

32-V-101 — Verniz "Carriage" (elástico), nacional, em latas de;

Leia-se:

32-V-101 — Verniz "Carriage" (elástico), estrangeiro, em latas de;

COMISSÃO ESPECIAL DE COMPRAS

Chama-se a atenção dos interessados para o edital de concorrência n. 25, grupo n. 36, publicado no "Diário Oficial" de 13 do corrente, à página 273

COMISSÃO ESPECIAL DE COMPRAS

Chama-se a atenção dos interessados para o edital de concorrência n. 27, grupo n. 10, da Secretaria Geral de Viação, Trabalho e Obras Públicas, publicado no "Diário Oficial" de 13 do corrente, á página 273.

COMISSÃO ESPECIAL DE COMPRAS

Chama-se a atenção dos interessados para o edital de concorrência n. 28, grupo 32, publicado no "Diário Oficial" de 13 do corrente, á página 271.

COMISSÃO ESPECIAL DE COMPRAS

Chama-se a atenção dos interessados para o edital de concorrência n. 29, grupo n. 32, publicado no "Diário Oficial" de 13 do corrente, á página 275.

COMISSÃO ESPECIAL DE COMPRAS

Chama-se a atenção dos interessados para o edital de concorrência n. 30, grupo 36, publicado no "Diário Oficial" de 13 do corrente, á página 276.

DIRETORIA DE OBRAS PÚBLICAS**Primeira Sub-Diretoria****SECÇÃO DE EXPEDIENTE**

Fica, pelo presente edital, convidada a Companhia Nacional de Imóveis a comparecer na Oitava Divisão de Viação, afim de tomar conhecimento e cumprir as exigências feitas pela mesma Divisão, referentes aos logradouros abertos pela mesma Companhia na "Vila Itambi", sob pena de não reconhecimento oficial dos citados logradouros e das providências que esta Municipalidade tomará para impedir a venda de lotes, no local.

Secção de Expediente da Diretoria de Obras Públicas, em 7 de janeiro de 1938. — *David Simões*, 3º oficial. Visto, em 7/1/1938. — *Leon Chalréo*, chefe da S. E.

DIRETORIA DOS SERVIÇOS DE UTILIDADE PÚBLICA**EDITAL N. 17**

Fica, pelo presente, intimada a Empresa "Viação Rio-Minas" (Viação Picoreli) a, no prazo de cinco (5) dias, apresentar certidão do Ministério da Viação, referente à compra da Empresa em apreço, sob pena de nova multa no dobro.

Diretoria dos Serviços de Utilidade Pública, 14 de janeiro de 1938. — *Marcello Penna da Veiga*, engenheiro fiscal de onibus.

DIRETORIA DOS SERVIÇOS DE UTILIDADE PÚBLICA**EDITAL N. 18**

Faço público, para conhecimento dos interessados, que todas as vezes que as Empresas de Onibus retirarem do tráfego carros para reforma geral, sem que tenha havido intimação prévia desta Fiscalização, deverá a Empresa proprietária comunicar dentro do prazo de 48 horas, quer a retirada do tráfego, quer a volta ao serviço, do referido veículo, sob pena de multa.

Diretoria dos Serviços de Utilidade Pública, 14 de janeiro de 1938. — *Marcello Penna da Veiga*, engenheiro fiscal de onibus.

DIRETORIA DOS SERVIÇOS DE UTILIDADE PÚBLICA**AVISO**

Por motivo de concerto das linhas ficarão sem energia elétrica, domingo, dia 16 do corrente, os seguintes logradouros:

BAIRRO — SÃO CRISTÓVÃO

Das 7.30 às 15.00

Rua "A" toda, rua Ubatinga toda, rua Couto Magalhães entre as ruas "B" e "C", rua "G" toda; rua "E" toda; rua da Alegria entre os prédios 271 e 408; rua Capitão Félix da esquina da rua da Alegria

até o poste 571/1; rua Cordilei, toda; rua da Alegria entre os prédios 505 e 539; rua Ávila da esquina da rua da Alegria ao prédio n. 27; rua da Alegria entre os prédios 145 e 249 A; rua da Alegria entre o poste 37/90 e o prédio n. 408; rua Lopes da Silva toda; rua Couto Magalhães a partir da rua Lopes da Silva ao prédio n. 172.

BAIRRO — OLARIA

Das 6,00 às 8,30

Rua Leopoldina Rego entre o prédio 260 e o poste 1.818/12, rua João Silva da esquina da rua Leopoldina Rego ao prédio n. 88; rua Felisberto Freire da esquina da rua Leopoldina Rego ao prédio n. 58; rua Antônio Rego toda; rua Leopoldina Rego da esquina da rua João Rego ao poste 1.848/50; rua João Rego toda; rua Silva e Souza toda; rua Tupinanmbás toda; travessa Irêne toda; rua Temporal toda; rua Gonzaga Duque toda; travessa Jacé toda; rua Milton toda; rua Timbiras toda; rua Milton toda.

BAIRRO — JACAREPAGUA

Das 11,00 às 13,00

A partir da praça Sêca até Taquára e Freguezia.

BAIRRO — MÉIER

Das 6,00 às 7,00 e das 15,00 às 16,00

Rua Cirne Maia da esquina da rua Honório ao prédio n. 38; rua Tenente França entre a rua Cirne Maia e o prédio n. 90; rua Getúlio entre a rua Silva Mourão e o prédio n. 155; rua Mascarenha toda; rua José Bonifácio entre a rua Honório e o prédio 379; rua Dr. Ferrari entre os postes 1.064/1 e 1.064/6; rua do Braz entre os prédios; 127 e 161; rua Conselheiro Agostinho da esquina da rua José Bonifácio ao prédio 174; rua Vasco da Gama toda; rua Odorico Mendes da esquina da rua José Bonifácio ao prédio n. 92.

BAIRRO — MÉIER

Das 6,00 às 16,00

Avenida Suburbana entre os postes: 3.030/242 e 3.030/216; rua Henrique Scheid toda; rua Fernão Cardim da esquina da Avenida Suburbana ao prédio n. 111; rua Ibiraci toda; rua Gonzaga Campos toda; Avenida Suburbana entre os prédios 1.669 e 1.805; rua Piauí da esquina da Avenida Suburbana ao prédio n. 343; rua José Bonifácio da esquina da Avenida Suburbana ao poste 1.747/67.

Diretoria dos Serviços de Utilidade Pública, 14 de janeiro de 1938. — *Nelson Rodrigues*, pelo engenheiro fiscal.

DIRETORIA DE LIMPEZA PÚBLICA E PARTICULAR

De ordem superior, fica convidado a comparecer à Secção do Registro do Pessoal com a máxima urgência, o Sr. Jovinião da Eon-toura, afim de tratar de assunto de seu interesse.

Distrito Federal, 14 de janeiro de 1938. — *Augusto Carvalho*, chefe de Secção do Registro do Pessoal.

DIRETORIA DE LIMPEZA PÚBLICA E PARTICULAR

De ordem superior, fica convidado a comparecer ao Centro de Perícias Médicas da Secretaria Geral de Saúde e Assistência, no prazo de oito (8) dias, afim de ser submetido a nova inspeção de saúde, o trabalhador contratado da Secção Central, José Alberto Pessoa.

Distrito Federal, 13 de janeiro de 1938. — *Agénor Belmonte*, chefe, interino, da Secção de Expediente.

DIRETORIA DE LIMPEZA PÚBLICA E PARTICULAR

De ordem superior, ficam convidados a comparecer à Secção do Registro do Pessoal, no prazo de oito (8) dias, os trabalhadores extra-numerários, José Emílio de Oliveira e Manuel Joaquim Silvestre, afim de reassumirem o exercício de suas funções, para não sofrerem a penalidade a que se refere o art. 17 do decreto n. 2.124, de 14 abril de 1925. (demissão por abandono de emprego).

Distrito Federal, 13 de janeiro de 1938. — *Agénor Belmonte*, chefe, interino, da Secção de Expediente.

DIRETORIA DE LIMPEZA PÚBLICA E PARTICULAR

De ordem superior, fica convidado a comparecer à Secção de Expediente, no prazo de oito (8) dias, afim de satisfazer a exigência constante do processo n. 7.219, em que pede prorrogação de licença, sob pena de ser o mesmo arquivado, o trabalhador de vazadouro extranumerário de 1ª classe, Francisco Camanho.

Distrito Federal, 12 de janeiro de 1938. — *Agenor Belmonte*, chefe, interino, da Secção de Expediente.

Secretaria Geral de Saúde e Assistência**GABINETE DO SECRETARIO GERAL**

Pelo presente edital, é convidado a comparecer ao Centro de Perícias Médicas, à praça da República n. 97, afim de completar exames, o Sr. Francisco Bispo dos Santos, trabalhador da Diretoria Geral da Limpeza Pública.

Gabinete do secretário geral, 12 de janeiro de 1938. — *Dr. Rogerio Coelho*, chefe do gabinete.

GABINETE DO SECRETARIO GERAL

Pelo presente edital, é convidado a comparecer, com a máxima urgência, ao Gabinete do Sr. diretor dos Serviços Auxiliares, à praça Floriano, o auxiliar de turma desta Secretaria Geral, Antônio de Oliveira Câmara.

Gabinete do Secretário Geral, 14 de janeiro de 1938. — *Dr. Rogerio Coelho*, chefe do Gabinete.

COMISSÃO ESPECIAL DE COMPRAS

Chama-se a atenção dos interessados para o edital de concorrência n. 20, grupo n. 1, publicado no "Diário Oficial", Secção II, de 12 do corrente, à página n. 247.

COMISSÃO ESPECIAL DE COMPRAS

Chama-se a atenção dos interessados para o edital de concorrência n. 21, grupo n. 4, publicado no "Diário Oficial", Secção II, de 12 do corrente, à página n. 248.

COMISSÃO ESPECIAL DE COMPRAS

Chama-se a atenção dos interessados para o edital de concorrência n. 22, grupo n. 9, publicado no "Diário Oficial", Secção II, de 12 do corrente, à página n. 248.

COMISSÃO ESPECIAL DE COMPRAS

Chama-se a atenção dos interessados para o edital de concorrência n. 23, grupo n. 17, publicado no "Diário Oficial", Secção II, de 12 do corrente, à página n. 249.

COMISSÃO ESPECIAL DE COMPRAS

Chama-se a atenção dos interessados para o edital de concorrência n. 24, grupo n. 4, publicado no "Diário Oficial", Secção II, de 12 do corrente, à página n. 249.

COMISSÃO ESPECIAL DE COMPRAS

Chama-se a atenção dos interessados para o edital de concorrência n. 24, grupo n. 6, publicado no "Diário Oficial", Secção II, de 12 do corrente, à página n. 252.

COMISSÃO ESPECIAL DE COMPRAS

Chama-se a atenção dos interessados para o edital de concorrência n. 23, grupo n. 6, da Secretaria Geral de Saúde e Assistência, publicado no *Diário Oficial* (Secção II) de 13 do corrente, à página n. 278.

COMISSÃO ESPECIAL DE COMPRAS

Chama-se a atenção dos interessados para o edital de concorrência n. 26, grupo n. 12, publicado no *Diário Oficial* (Secção II) de 13 do corrente, à página 279.

COMISSÃO ESPECIAL DE COMPRAS

CONCORRÊNCIA N. 23

GRUPO 6

Torno público que no dia 17 do corrente, às 15 horas, na ala esquerda do 1º andar do Edifício da antiga Câmara Municipal será realizada a presente concorrência, observando-se rigorosamente o artigo 11º e seus itens do decreto 5.018, de 13 de julho de 1934.

Requisição n. 218, (ofício n. 463) (Para o Hospital Getúlio Vargas).

1. 6-A-000. 2 abaixadores de lingua de Brunings. (Jetter Scheerer fig. C. 7.545), um.
2. 1 afastador de Wolkmann de 15 m. m., larg. (Gentile fig. 308), um.
3. 2 agulhas em baioneta p'paracese timpanica (Jetter Scheerer fig. 4.185), uma.
4. 2 agulhas p'sutura de pilares (Jetter Scheerer fig. 7.925), uma.
5. 2 agulhas de Reverain, semi-curva, n. 2 (Gentile fig. 400), uma.
6. 1 amigdalotomo de Sluder-Pallanger, cremalheira e 3 guilhotinas mutaveis de 17x15 m/m., e 23x10 m/m. e 20 x 17 (Gentile fig. 2.053) 1 de cada, uma.
7. 6-B-000. 2 bisturis para septo (Jetter Scheerer, fig. 5.842), um.
8. 6-C-000. 1 compressor amigdaleno, de Bosviel (Gentile fig. 2.056), um.
9. 1 cureta Daviel, romba (Jetter Scheerer, fig. 1.524), uma.
10. 6-D-000. 8 diapasões de precisão, c'cursor: 32 vd., 64 vd; 128 256 vd; 512 vd; 1.024 vd; 2.048 vd; 4.096 vd; 4.096 vd; (Gentile fig. 342), um.
11. 6-E-000. 2 especulos de Killian, médio e grande (Jetter Scheerer (Jetter Scheerer fig. 4.667), um.
12. 3 especulos de Hartmann p'nariz, c/cabo, 2 tamanhos uma.
13. 2 espêlhos frontal de Ziegler, aro de fibra (Jetter Scheerer fig. 9.833), um.
14. 6-F-000. 1 faca de Ballanger (Jetter Scheerer fig. 5.867), uma.
15. 6-G-000. 1 série de Goiva de 2 a 10 m/m (Jetter Scheerer fig. 5.938), série.
16. 6-0-000. 1 oftalmoscópio de Morton, c/caixa (Jetter Scheerer fig. 35), um.
17. 6-P-000. 1 pinça em baioneta, p'nariz (Jetter Scheerer, fig. 6.683), uma.
18. 1 pinça dente de rato, semi-curva, p'iris (Jetter Scheerer, fig. 1.731), uma.
19. 1 pinça dilatadora de Trousseau (Jetter Scheerer, fig. 1.687), uma.
20. 1 pinça semi-curva, p'iris (Jetter Scheerer, figura 1.724), uma.
21. 1 pinça p'tração de lingua, de Laborde (Jetter Scheerer, 7.782), uma.
22. 6-P-000. 1 pinça de Brunings. p'septo (Jetter Scheerer figura 5.060), uma.
23. 1 pinça Dr. Citelli (Jetter Scheerer fig. 3660), uma.
24. 1 pinça de Frankel, p'laringe (Jetter Scheerer figura 10.038), uma.
25. 1 pinça de Graefe p'fixação (Jetter Scheerer fig. 1.830), uma.
26. 1 pinça de Hartmann p'polipos ouvidos (Jetter Scheerer fig. 3.491), uma.
27. 2 pinças de Hartmann, saca-bocado, abertura p'cima, direita e esquerda (Jetter Scheerer fig. 5.189), uma.
28. 1 pinça de Kocher (Jetter Scheerer fig. 11.535), uma.
29. 1 pinça de Kuhn, capsular (Jetter Scheerer, fig. 1.790), uma.
30. 1 pinça de Lubet Barbon (Jetter Scheerer fig. 6.653), uma.
31. 1 pinça de Luc, p'polipos (Jetter Scheerer, fig. 5.012), fig. 4.725), um.
32. 1 pinça de Museaux, p'fixar amigdalas (Jetter Scheerer fig. 8.730), uma.

1. 1 pinça de Politzer plouvido (Jetter Scheerer figura 3.418), uma.
34. 1 polipotomo nasal (Jetter Scheerer, fig. 4.823), um.
35. 1 protetor de Stacke (Jetter Scheerer fig. 3.725), um.
36. 6-R-000. 1 rugina curva (Jetter Scheerer fig. 4.035), uma.
37. 1 rugina reta (Jetter Scheerer fig. 4.033), uma.
38. 6-S-000. 1 serra nó de Brunings. p'amígdalas (Jetter Scheerer fig. 8.842), uma.
39. 6-T-000. 1 tesoura p'corneta reta (Jetter Scheerer fig. 5.690), uma.
40. 1 tesoura p'corneta, curva (Jetter Scheerer fig. 5.720), uma.
41. 1 tesoura curva plaris (Jetter Scheerer fig. 2.271), uma.
42. 1 trocater de Krause p'seio maxilar (Jetter Scheerer fig. 6.370), um.
43. 6-C-000. 1 caixa de refracção, c/152 vidros esféricos, 80 cil etc. (Jetter Scheerer fig. 120), uma.
44. 6-E-000. 2 escaradeira d'agua corrente, modelo Higéa, p'Oto-Rino, uma.
45. 1 esteloscópio bi-auricular, tipo Spengler, membrana reforçada semelhante ao do fig. 2.737 do Cat. Geitile, um.
46. 1 escala optométrica (Kny Scheerer fig. 3.677), uma.
47. 6-L-000. 2 lâmpadas d'iafragma (Cat. Lutz Ferrando figura 43.310), uma.
48. 1 livro escala de Stilling (Kny Scheerer, fig. C-248), um.
49. 6-L-000. 1 lupa binocular de Berger (Kny Scheerer fig. 3.669), uma.
50. 6-O-000. 1 oscoscópio (Jetter Scheerer fig. 4.260), um.
51. 6-P-000. 1 perimetro de Forster (Jetter Scheerer fig. 266), um.
52. 1 pêra de Politzer c/olivas (Jetter Scheerer fig. 4.240), uma.
53. 2 porta algodão em baioneta, plouvido (Jetter Scheerer fig. 3.990), um.
54. 2 porta algodão pllaringe (Jetter Scheerer fig. 10.330), um.
55. 2 porta algodão plnaso laringe (Jetter Scheerer fig. 6.825), um.
56. 1 prateleira de metal c/6 conta-gotas (J. Scheerer fig. 2.710), uma.
57. 1 pulverizador de Kabiersky (Jetter Scheerer fig. 10.390), um.
58. 6-S-000. 2 seringas inglezas, enema, jato continuo (Jetter Scheerer 6.510), uma.
59. 1 sonda de Beloque, pltamponamento posterior do nariz (Jetter Scheerer fig. 6.700), uma.
60. 1 série de sondas de Bowman, série completa (Jetter Scheerer fig. 1.610), série.
61. 1 série de sondas Itar, série completa (Jetter Scheerer fig. 3.325), série.
62. 6-V-000. 1 vaporizador de um jato, de Lucas Campioniere (Geitile fig. 2.785), um.
Local de entrega: Hospital Getúlio Vargas.
Prazo de entrega: Os Srs. fornecedores dirão o menor possível.
Em 11 de janeiro de 1938. — *Theodosio Azevedo Senna*, 2º oficial. Visto. — *Dr. Antonio Luiz de Almeida Boaventura*, presidente da Comissão.

COMISSÃO ESPECIAL DE COMPRAS

Pelo presente, são convidadas as firmas fornecedoras inscritas nesta Comissão, a satisfazerem as exigências estabelecidas no artigo 26 do decreto n. 5.018, de 13 de julho de 1934.

Em 14 de janeiro de 1938. — *Theodosio Azevedo Senna*, 2º oficial. — Visto. — *Dr. Antonio Boaventura*, presidente da Comissão.

SUB-DIRETORIA DOS SERVIÇOS MÉDICOS E HOSPITALARES -

Pelo presente edital, ficam convidados a comparecer, com urgência, a esta Sub-Diretoria, os seguintes funcionários:

Zulmira Pinto Borges, praticante de enfermeiro •
Joaquim Rodrigues de Bulhões, condutor.

Secretaria da Sub-Diretoria dos Serviços Médicos e Hospitalares, em 14 de janeiro de 1938.

DIRETORIA DO SANEAMENTO

De ordem do Sr. diretor do Saneamento, ficam cientificados os proprietários de cães, que o serviço anti-rábico está sendo executado diariamente, das 11 às 16 horas, na Secção de Fiscalização à rua Senhor dos Passos n. 123, das 7 às 22 horas, no Hospital Veterinário, à avenida Bartolomeu de Gusmão n. 480.

Os cães não licenciados poderão ser matriculados e vacinados nos locais acima pelos funcionários desta repartição.

Distrito Federal, 14 de janeiro de 1938. — *Marina Furtado*, praticante de oficial. — Visto. — *Albino Rebello Pinheiro*, encarregado do Arquivo e Estatística.

IMPRENSA NACIONAL

OBRAS QUE SE ACHAM A' VENDA

As encomendas de obras que não forem acompanhadas de importância destinada às despesas de porte e registo do Correio não serão atendidas, não se podendo aceitar em pagamento de obras ou de exemplares do "Diário Oficial" selos do Correio, estampilhas do selo adesivo, cheque ou ordem de pagamento. Deverão ser remetidas as importâncias em vales postais.

As "Leis usuais da República", pelo Dr. Tarquínio de Souza, têm o abatimento de 30 %, quando a aquisição for de três ou mais exemplares, em virtude do officio do Ministério da Justiça n. 1.264, de 8 de agosto de 1904.

A

Atos da Junta Governativa e do Governo Provisório (Índice), 1930 10\$000

Atos do Governo Provisório, organizados por A. D. Ribeiro, 1932 10\$000

Ação Penal (lei n. 628, de 28 de outubro de 1899, que amplia a ação penal por denúncia, e decreto n. 3.475, de 4 de novembro de 1899, que regula o art. 5º da lei n. 628, de 28 de outubro de 1913). 1\$000

Agricultura (Cria o Ministério da) — Decreto n. 1.606, de 20 de dezembro de 1906 1\$000

Água (decreto n. 3.656, de 24 de outubro de 1898) — Regulamento para a concessão d'água dos encanamentos públicos. 1\$000

Água (Concessão d'água no Distrito Federal) — Decreto número 20.951, de 18 de janeiro de 1933 1\$500

Arquivos do Jardim Botânico do Rio de Janeiro:
 Volume III 15\$000
 Volume IV 15\$000
 Volume V 15\$000
 Volume VI 10\$000

Arquivo Nacional (Publicações):
 Volume I 10\$000
 Volume III 5\$000
 Volume IV 5\$000
 Volume V 5\$000

Volume VI 8\$000
 Volume VII 7\$000
 Volume VIII 7\$000
 Volume IX 5\$000
 Volume X 6\$000
 Volume XI 6\$000
 Volume XII 6\$000
 Volume XIII 3\$000
 Volume XIV 3\$000
 Volume XV 8\$000
 Volume XVI 3\$000
 Volume XVII 6\$000
 Volume XVIII 3\$000
 Volume XX 4\$000
 Volume XXI 6\$000
 Volume XXIII 8\$000
 Volume XXIV 6\$000
 Volume XXV 7\$000
 Volume XXVI 7\$000
 Volume XXVII 6\$000
 Volume XXVIII (Ilha da Trindade) 10\$000
 Volume XXIX 10\$000
 Volume XXX 8\$000
 Volume XXXI 10\$000

Arquivo Nacional:

Tiranias que os holandeses usaram com os moradores do Rio Grande — Lopo Garro 2\$000
Cartas sobre a prosopopéia — Bento T. Pinto, e Pellegrino da América e Nuno Pinheiro 2\$000
Marcello Dias — Biografia. 2\$000

Arquivos do Museu Nacional:

Volume XVII 20\$000
 Volume XXIII 20\$000
 Volume XXV 20\$000

Arquivos Eleitorais (Alistamento e organização dos) 1\$000

Armazéns Gerais (Regulamento para o estabelecimento de) — Decreto n. 1.402, de 21 de novembro de 1903 1\$000

Anuário de Legislações de Fazenda, por Afonso Duarte Ribeiro:

Ano de 1916 6\$000
 Ano de 1917 10\$000
 Ano de 1918 8\$000
 Ano de 1919 8\$000
 Ano de 1920 8\$000
 Ano de 1921 10\$000

Ano de 1922 12\$000
 Ano de 1923 16\$000

Autorais (Leis de direitos) — Leis ns. 496, de 1 de agosto de 1898, e 2.577, de 17 de janeiro de 1912 1\$000

Autorais (Direitos) — Decreto n. 4.790, de 2 de janeiro de 1914 1\$000

Arrojadilla (Novo mineral), por Djalma Guimarães 2\$000

Atlas pluviométrico do Nordeste do Brasil, por Delgado de Carvalho (Gerais), 1923 3\$500

Idem, Idem (Anuais) 3\$500

Automóveis (Regulamento da Circulação Internacional de). 2\$000

Administração e Contabilidade, por Alfredo Correia 15\$000

Anais do Congresso Constituinte da República — 2ª edição, revista — 1º volume (1891) ... 20\$000

Anais da Assembléa Constituinte (1934), 1º volume 15\$000

Idem, 2º volume 15\$000

Acidente no Trabalho (decretos ns. 3.724, de janeiro de 1919; 13.493, de 5 de março de 1919, e 13.498, de 12 de março de 1919) 1\$500

Acidentes no Trabalho (decretos ns. 24.637, de 10 de julho de 1934) 2\$000

Acumulações remuneradas — Decreto n. 19.576, de 8 de janeiro de 1932 1\$000

Alistamento Eleitoral — Lei número 3.139, de 1916 1\$000

Alistamento e organização dos arquivos eleitorais — Decreto n. 24.129, de 1934 1\$000

Aeronauticas Civis (Serviços) — Decreto n. 20.914, de 6 de janeiro de 1932 1\$000

Aspecto antropogeográfico da Constituição, por A. Bezerra. 1\$000

Abono Provisório — Decreto n. 183, de 13 de janeiro de 1936 1\$000

Armas, Munições, Explosivos (Fiscalização) — Decreto n. 1.246, de 11 de dezembro de 1936. 2\$000

Acre (Organização Administrativa) — Lei n. 191, de 16 de janeiro de 1936. 1\$000

B

<i>Bancários</i> (Aposentadoria e Pensão dos) — Decreto n. 54, de 1934	3\$000
<i>Bancos e Casas Bancárias</i> — Decreto n. 44.728, de 16 de março de 1931	1\$000
<i>Bancos e Casas Bancárias</i> (Liquidação extrajudicial) — Decreto n. 19.634, de 28 de janeiro de 1931	1\$000
<i>Brasil em Haia</i> (O), por W. T. Stead e traduzido por Artur Bomilcar, e discursos de Rui Barbosa	12\$000
<i>Banha de porco e vinho</i> (esta, bece penalidades para as fraudes da) — Decreto número 4.631, de 4 de janeiro de 1923	1\$000
<i>Biologia Vegetal</i> (Arquivo do Instituto de), volume 1º	10\$000

C

<i>Caixa de Amortização</i> — Decreto n. 6.711	1\$000
<i>Caixa de Amortização</i> — Decreto n. 17.770, de 23 de abril de 1927	1\$500
<i>Carteira profissional</i> — Decreto n. 21.175, de 21 de março de 1932	1\$000
<i>Circulares do Ministério da Fazenda</i> , por Afonso D. Ribeiro:	
1º volume — 1889 a 1900.	10\$000
2º volume — 1901 a 1918.	12\$000
3º volume — 1918 a 1931.	10\$000
4º — volume — 1932 a 1933.	8\$000
<i>Código Civil Brasileiro</i> (Trabalhos relativos à sua elaboração):	
1º volume	10\$000
2º volume	10\$000
3º volume	10\$000
— Projeto (Trabalho da Comissão da Câmara dos Deputados), 8 volumes ...	20\$000
— Projeto (Comissão Especial do Senado), 1 volume — Parecer do Senador Rui Barbosa	10\$000
— Pareceres, sobre o projeto apresentado ao Senado, de profissionais e interessados	2\$000
— Projeto do Dr. Antônio Coelho Rodrigues	5\$000
<i>Código Civil e Rui Barbosa</i> (O), por Fernando Nery	25\$000
<i>Código de Contabilidade</i> (alteração e reforma do recolhimen-	

to da receita e pagamento da despesa) — Decreto n. 20.393, de 10 de setembro de 1931.	1\$000
<i>Código de Contabilidade</i> (Praticado), por G. A. Farias	30\$000
<i>Código de Contabilidade</i> (com os decretos posteriores, até 1933)	15\$000
<i>Código de Menores</i> — Decreto n. 17.943 A, de 1927	1\$500
<i>Código de Menores</i> — Decreto n. 5.083, de 1 de dezembro de 1928 (institua o)	1\$000
<i>Código Eleitoral</i> — Decreto número 21.076, de 24 de fevereiro de 1923	1\$000
<i>Código do Agente Fiscal</i>	10\$000
<i>Código de Processo Penal</i> (Índice do)	5\$000
<i>Coletorias Federais</i> — Decreto n. 24.502, de 1934	4\$000
<i>Congresso Brasileiro de Contabilidade</i> (Relatório), 1º volume	20\$000
<i>Contabilidade Pública</i> — Decreto n. 13.746, de 3 de setembro de 1919 (dá instrução para o serviço geral de contabilidade pública, em face da lei número 2.083, de 30 de julho, e decreto n. 7.751, de 23 de dezembro de 1909)	6\$000
<i>Constituição da República</i> (révista), 1926	2\$000
<i>Constitution of Brazil</i> (edição em inglês), 1891	2\$000
<i>Constituinte Republicana</i> (A) — 1891, 2 volumes, Agendor de Roure	30\$000
<i>Contadores e Guarda-Livros</i> (registro) — Decreto n. 21.033, de 8 de fevereiro de 1932 ...	1\$000
<i>Contrabando e seu processo</i> , por Alfredo Pinto de Araujo Correia	2\$000
<i>Contrabando</i> (Repressão do) — Decreto n. 10.037, de 6 de fevereiro de 1913	1\$000
<i>Consumo</i> (Imposto de) — Decreto n. 22.051, de 1932	1\$000
<i>Conselho Nacional do Trabalho</i> — Decreto n. 18.074, de 1928.	1\$000
<i>Contas Assinadas</i> (Comentário ao decreto n. 16.041, de 1923, por Lindolfo Camara)	6\$000
<i>Contrabando</i> (A Repressão do), por J. Rezende Silva	6\$000
<i>Construção de casas para funcionários e operários da União</i> — Decretos ns. 4.061, de 21 de agosto de 1922, e n. 15.846, de 14 de novembro de 1922.	1\$000
<i>Capitanias dos Portos</i> — Decreto n. 17.096, de 28 de outubro de 1922	3\$000

<i>Capitais de Portos</i> — Decreto 16.197, de 1923	3\$000
<i>Capitanias dos Portos</i> — Decreto n. 24.288, de 1934	4\$000
<i>Correios</i> (Nova Organização) — Decreto n. 19.051, de 4 de maio de 1931	1\$000
<i>Correios e Telégrafos</i> (Cria o Departamento) — Decreto número 20.859, de 1931	2\$000
<i>Cheques</i> — Decreto n. 2.591, de 1912	5\$000
<i>Conselhos Consultivos</i> — Decreto n. 20.348	1\$000
<i>Conselho de Contribuintes</i> (Regimento Interno do) — Decreto n. 5.157, de 1927	1\$000
<i>Conselho dos Contribuintes</i> — Decreto n. 20.350	1\$000
<i>Custas da Justiça Local</i> — Decreto n. 24.153	2\$000
<i>Custas na Justiça Local</i> — Decreto n. 18.393, de 1928	2\$000
<i>Custas na Justiça Federal</i> (Regulamento) — Decreto número 3.422, de 30 de setembro de 1899	1\$000
<i>Comerciários</i> (Instituto dos) — Decretos ns. 183, de 1934, e 22 de maio de 1935	2\$000
<i>Consignações em folha</i> — Decretos ns. 22.296, de 1933, e 21.576	2\$000
<i>Caixas de Aposentadorias e Pensões</i> (Legislação) — Decretos ns. 19.770, 20.465 e 21.081.	2\$000
<i>Caixa de Estabilização</i> — Decreto n. 5.108, de 1926	1\$000
<i>Casamento Religioso</i> — Lei número 379, de 1937.....	1\$000
<i>Constituição</i> (1934 — Lei n. 38 — Segurança Nacional)	3\$000
<i>Consumo</i> (Tarifa do Imposto), por L. Camara	25\$000
<i>Contratado</i> (Tabela)	6\$000
<i>Capitanias de Portos</i> — Decreto n. 220 A de 1936.....	5\$000
<i>Caixa A. P. e Institutos</i> — Formação da Receita — Lei n. 379, de 1937.....	1\$000

D

<i>Decretos do Governo Provisório:</i>	
De março de 1890	4\$000
De maio de 1890	15\$000
De junho de 1890	5\$000
De outubro de 1890	15\$000
De janeiro de 1891	5\$000

Decisões do Governo (Coleções):

De 1832	5\$000
De 1833	6\$000
De 1850	5\$000
De 1890 (Gov. Prov., 1º e 2º fascículos)	5\$000
De 1890 (Gov. Prov., 3º e último fascículo)	2\$000
De 1890 (Gov. Prov., Aditamento)	2\$000
De 1891	6\$000
De 1892	6\$000
De 1893	5\$000
De 1894	6\$000
De 1895	5\$000
De 1896	5\$000
De 1897	5\$000
De 1898	4\$000
De 1899	4\$000
De 1900	5\$000
De 1901	5\$000
De 1902	5\$000
De 1903	6\$000
De 1904	6\$000
De 1905	6\$000
De 1906	6\$000
De 1907	7\$000
De 1908	7\$000
De 1909	7\$000
De 1910	7\$000
De 1911	5\$000
De 1912	4\$000
De 1913	4\$000
De 1914	5\$000
De 1915	7\$000
De 1916	8\$000
De 1917	8\$000

Decisões da Corte Suprema, por Bento de Faria, 1º volume ...	25\$000
Idem 2º — volume	25\$000

Debêntures (Estabelece a comunhão de interesses entre os portadores de) — Decreto número 22.431, de 6 de fevereiro de 1933	1\$000
---	--------

Desapropriação da União e Distrito Federal (Lei e Regulamento) — Decretos ns. 1.024, de 26 de agosto de 1903, e 4.956, de 9 de setembro de 1903	1\$000
--	--------

Dócas, portos marítimos, etc. (Repertório da legislação sobre), por Caetano Júnior (M.)	12\$000
--	---------

Dicionário Geográfico das Minas do Brasil , pelo Dr. Francisco Inácio Ferreira	6\$000
---	--------

Dicionário Histórico, Geográfico e Etnográfico do Brasil (Do Instituto Histórico) :	
--	--

1º volume	60\$000
2º volume	30\$000
Diversões públicas (Regulamento das casas de) — Decreto n. 16.590, de 10 de setembro de 1924	1\$000
Dívida ativa (Instruções para a cobrança amigável da) — Decreto n. 19.414, de 20 de novembro de 1930	1\$000
Diversões (Regulamento das empresas de diversões e locação de serviços teatrais) ...	1\$000
Depósitos, Cauções, Caixas Econômicas	1\$000
Disponibilidade (Funcionários Públicos) — Decreto n. 19.552, de 31 de dezembro de 1930.	1\$000
Distrito Federal (Lei organica).	1\$500
Dicionário Geográfico do Brasil (Moreira Pinto), Suplemento.	30\$000
Distrito Federal (Lei Organica).	2\$000

E

Estradas de rodagem e carroçáveis construídas no Nordeste Brasileiro	3\$000
Estrada de Ferro (Segurança, Polícia e Tráfego das) — Decreto n. 15.673, de 7 de julho de 1922	1\$500
Exército (Lei de promoções) — Decreto n. 24.068, de 29 de março de 1934	1\$000
Exército (Uniformes) — Decreto n. 20.754, de 4 de dezembro de 1931	2\$000
Exército (Movimento dos quadros dos oficiais)	1\$500
Estabilização (Em torno da). Política monetária e organização bancária	5\$000
Ensino Superior (Equiparação e inspeção dos institutos de).	1\$000
Ensino Secundário (Organização) — Decreto n. 19.890, de 1931	2\$000
Ensino Comercial e Regulamentar da profissão de contador — Decretos ns. 20.158, de 30 de junho de 1931, e 21.033, de 8 de fevereiro de 1932 ...	1\$000
Eleitoral (Formulário), por Júlio do Valle	8\$000
Engenheiro, Arquiteto, Agrimensor (Profissão de) — Decreto n. 23.509, de 1934	1\$000

Empregados no Comércio ou Indústria (Indenização) — Lei n. 62, de 5 de junho de 1935.	1\$000
Escola Militar (Regulamento) — Decreto n. 23.994, de 13 de março de 1934	4\$000
Educação e Saúde Pública — Lei n. 378, de 13 de janeiro de 1937.	1\$000

F

Faturas consulares — Decreto n. 14.039, de 1920	1\$000
Fazenda Nacional (Organização dos Serviços da) — Decretos ns. 15.210, 15.218, 15.219 e 15.220, de dezembro de 1921.	1\$000
Fazenda Nacional (Organização da) — Decretos ns. 24.036 e 24.144, de 26 de março e 18 de abril de 1934	2\$000
Formação Econômica do Brasil , pelo Dr. Vítor Viana	6\$000
Fome do Ceará (A), de Rodolfo Teófilo	3\$000
Funcionários Federais e Contratados (Nomeação) — Decreto n. 18.088	1\$000
Falências (Lei de) — Decreto n. 5.746, de 9 de dezembro de 1929	1\$500
Férias a operários e empregados — Decreto n. 19.808, de 28 de março de 1931	1\$000
Férias dos empregados no comércio, empregados bancários e de instituições de assistência privada — Decreto número 23.403	1\$000
Férias dos empregados das indústrias sindicalizadas — Decreto n. 23.768	1\$000
Fundo de Educação e Saúde ...	1\$000
Frutas Cítricas (Comércio e Exportação)	1\$000
Funcionários Públicos (Comissão Revisora de Afastamento) — Decreto n. 254, de 1 de agosto de 1935	1\$000
Filosofia da fase colonial	1\$000

G

Gêneros alimentícios (Falsificações dos). Penalidades ...	1\$000
Geologia e suprimento d'água subterrânea no Piauí e parte do Ceará	2\$500

Geologia e suprimento água subterrânea no Ceará e parte do Piauí 2\$500

Geografia, geologia, suprimento água, transporte e açudagem nos Estados do Rio Grande do Norte, Ceará e Paraíba, por R. Grandeli 2\$500

Geologia e suprimento água subterrânea nos Estados do Rio Grande do Norte e Paraíba, por R. Supper 2\$500

Geologia e suprimento água subterrânea no Estado de Sergipe e Nordeste do da Baía, por R. Supper 2\$500

Governo Provisório (Decreto que institui o) — N. 19.398, de 11 de novembro de 1930. 1\$000

Guerra Russo-Japonesa, de Raul Tavares 60\$000

H

Higiene Alimentar, pelo doutor Eduardo Magalhães 8\$000

História Constitucional do Brasil, pelo Dr. Aurelino Leal (M) 8\$000

História Administrativa do Brasil, pelo Dr. Max Fleiuss (M) 7\$000

História da Dívida Externa Federal, por Jacó Cavalcanti 8\$000

História das Tesourarias de Fazenda e Delegacias Fiscais, por Bellens de Almeida 20\$000

Hipotecários (Empréstimos) — Decreto n. 21.949, de 1932. 1\$000

História do Imposto de Consumo, por Severiano Cavalcanti 40\$000

I

Instituto Nacional de Mística (Regulamento) 1\$000

Instituto de Previdência dos Funcionários Públicos da União — Decreto n. 19.648, de 30 de janeiro de 1930. (Modifica a anterior organização) 1\$000

Instituto de Previdência — Decreto n. 24.563, de 3 de julho de 1934 1\$000

Imprensa Nacional (Histórico), por Francisco Miranda 7\$000

Imprensa (Lei de) — Decreto n. 4.743, de 31 de outubro de 1923 1\$000

Imprensa (Lei da) — Decreto n. 24.776, de 1934 1\$000

Inscrições e Tradições da América Pré-histórica 60\$000

Instituto de Previdência (Mensalidades)—Decreto n. 5.407, de 30 de dezembro de 1927. 1\$000

Isenção de direitos aduaneiros — Decreto n. 24.023, de 1934 2\$500

J

Jotas e obras de ourives (Imposto de)—Decreto n. 16.042, de 22 de maio de 1923 1\$000

Justiça Federal (Consolidação das Leis da) 5\$000

Justiça Federal (Completa a organização da) — Lei n. 221, de 20 de novembro de 1894. 1\$000

Justiça Federal (Regimento Interno do Supremo Tribunal Federal, em elaboração) 3\$000

Justiça do Distrito Federal (Modifica a organização da) — Decreto n. 5.053, de 6 de novembro de 1926 1\$000

Justiça do Distrito Federal (Reorganiza a Corte de Apelação) — Decreto n. 19.408, de 1930. 1\$000

Justiça Local (Regimento Interno da Corte de Apelação), 1932 1\$500

Justiça Local — Decreto número 18.848, de 18 de julho de 1909 1\$000

Jurisprudência do Supremo Tribunal Federal e da Corte de Apelação — Outubro, novembro e dezembro de 1932 20\$000

De janeiro a março de 1933 20\$000

Jurisprudência do Tribunal de Contas, por A. Vieira 15\$000

Justiça Local — Decreto número 16.273, de 1925 3\$000

Justiça e Interior (Regulamento da Secretaria) 5\$000

L

Leis (Coleções de):

De 1808 a 1809 10\$000

De 1810 a 1811 10\$000

De 1812 a 1815 10\$000

De 1816 a 1817 8\$000

De 1818 a 1819 8\$000

De 1821 8\$000

De 1822 8\$000

De 1823 8\$000

De 1824 8\$000

De 1825 8\$000

De 1826 8\$000

De 1832 10\$000

De 1833 10\$000

De 1834 12\$000

De 1835 — 2 volumes 15\$000

De 1836 12\$000

De 1837 12\$000

De 1838 8\$000

De 1839 6\$000

De 1840 6\$000

De 1842 6\$000

De 1843 8\$000

De 1844 8\$000

De 1845 8\$000

De 1847 8\$000

De 1848 8\$000

De 1850 12\$000

De 1852 — 2 volumes 15\$000

De 1857 — 2 volumes 15\$000

De 1859 — 2 volumes 15\$000

De 1860 — 3 volumes 20\$000

De 1861 — 2 volumes 15\$000

De 1862 — 2 volumes 15\$000

De 1863 — 2 volumes 15\$000

De 1864 — 2 volumes 15\$000

De 1864 — Aditamentos ... 2\$000

De 1865 — 2 volumes 15\$000

De 1866 — 2 volumes 15\$000

De 1867 — 2 volumes 15\$000

De 1868 — 2 volumes 15\$000

De 1874 — 3 volumes 15\$000

De 1875 — 3 volumes 15\$000

De 1876 — 3 volumes 15\$000

De 1877 — 3 volumes 15\$000

De 1878 — 2 volumes 15\$000

De 1879 — 2 volumes 8\$000

De 1880 — 2 volumes 8\$000

De 1881 — 3 volumes 15\$000

De 1882 — 3 volumes 15\$000

De 1909 — 2 volumes 25\$000

De 1910 — 3 volumes 30\$000

De 1911 — 4 volumes 45\$000

De 1912 — 4 volumes 40\$000

De 1913 — 4 volumes 40\$000

De 1914 — 5 volumes 40\$000

De 1915 — 3 volumes 30\$000

De 1916 — 3 volumes 25\$000

De 1917 — 3 volumes 25\$000

De 1918 — 3 volumes 25\$000

De 1919 — 3 volumes 25\$000

De 1920 — 5 volumes 40\$000

De 1921 — 6 volumes 40\$000

De 1922 — 4 volumes 30\$000

De 1923 — 4 volumes 35\$000

De 1924 — 4 volumes 30\$000

De 1925 — 2 volumes 20\$000

De 1926 — 3 volumes 35\$000

De 1927 — 2 volumes	25\$000
De 1928 — 2 volumes	25\$000
De 1929 — 4 volumes	35\$000
De 1930 — 2 volumes	20\$000
De 1931 — 4 volumes	70\$000
De 1932 — 5 volumes	80\$000
De 1933 — 4 volumes	70\$000
De 1934 — 7 volumes	130\$000
De 1935 — 4 volumes	60\$000

Leis de Orçamentos:

De 1892	1\$000
De 1895	1\$000
De 1897	1\$000
De 1898	2\$000
De 1908	2\$000
De 1912	3\$000
De 1913	3\$000
De 1914	3\$000
De 1915	3\$000
De 1920	3\$000
De 1922 (Receita)	2\$000
De 1923 (Receita)	3\$000
De 1923 (Despesa)	6\$000
De 1924 (Receita)	2\$000
De 1924 (Receita) fascículo	2\$000
De 1924 (Despesa)	3\$000
De 1925 (Despesa anotada)	4\$000
De 1925 (Receita)	2\$000
De 1925 (Receita) fascículo	2\$000
De 1925 (Despesa)	3\$000
De 1927 (Despesa)	5\$000
De 1927 (Receita) fascículo	1\$000
De 1927 (Receita anotada)	5\$000
De 1928 (Receita)	1\$000
De 1928 (Despesa)	6\$000
De 1929 (Receita)	2\$000
De 1930 (Receita)	2\$000
De 1930 (Despesa)	12\$000
De 1931 (Despesa)	6\$000
De 1931 (Receita — Alterações)	1\$000
De 1931 (Despesa anotada)	6\$000
De 1932 (Despesa)	6\$000
De 1932 (Rec. e Despesa)	1\$000
De 1933 (Receita)	1\$000
De 1933 (Despesa)	6\$000
De 1934 e 1935 (Despesa)	6\$000
De 1934 e 1935 (Receita e Despesa)	1\$000
De 1935 (Rec. e Despesa)	6\$000
De 1936 (Rec. e Despesa)	15\$000

Legislação do Governo Provisório, por A. D. Ribeiro:

De 1930 a 1933	20\$000
De 1934.	25\$000

Legislação Brasileira, de Afonso Duarte Ribeiro:

2° volume — 1901 a 1910.	16\$000
-------------------------------	---------

3° volume — 1911 a 1920. 20\$000
Legislação Ferroviária Federal do Brasil, por Alberto Paiva:

De 1828 a 1922:

1° volume	16\$000
2° volume	16\$000
3° volume	16\$000
4° volume	16\$000
5° volume	16\$000
6° volume	16\$000
7° volume	16\$000
8° volume	16\$000
9° volume	16\$000
10° volume	16\$000
11° volume	16\$000
12° volume	16\$000
13° volume	16\$000

Leis usuais da República dos Estados Unidos do Brasil, pelos Drs. Tarquínio de Souza e Castano Montenegro (1904): 10\$000

Legislação Eleitoral:

IV—Legislação e Jurisprudência	2\$000
V—Legislação e Jurisprudência	2\$000
VI—Representação das Associações Profissionais (Legislação e Pareceres)	2\$000
VII—Legislação subsequente — Decretos ns. 22.621, 22.627, 22.671, 22.672 e 22.695. Das condições de elegibilidade e do registo de candidatos. Instruções para o processo de recursos das decisões das turmas apuradoras	2\$000
VIII—Legislação Eleitoral. Reforma dos Regimentos Internos e Jurisprudência	2\$000
IX—Decretos ns. 28.094 e 23.102. Fixação da data da Assembléa Constituinte. Jurisprudência	2\$000
X—Documentos referentes á eleição da Assembléa Constituinte	4\$000

Livro Verde (Documentos Diplomáticos do Brasil na Guerra da Europa (M):

1° volume	5\$000
2° volume	5\$000

Limites (Questões de) — Minas Gerais versus São Paulo, pelo professor F. de Assis Cintra. 3\$000

Letras de cambio e a nota promissória — Decreto n. 2.044, de 31 de dezembro de 1908. Regula as operações cambiais 1\$000

Legislação Eleitoral — Decreto n. 4.215, de 1920	2\$000
Livramento Condicional — Decreto n. 16.665, de 6 de janeiro de 1924	1\$000
Loterias — Decreto n. 8.597, de 1911	1\$000
Locação de Prédios Urbanos — Decreto n. 4.403, de 22 de dezembro de 1921	1\$000
Lavradores (Registro de)	1\$000
Licenças (Legislação Geral) ..	2\$000

M

Mensagem Presidencial:

De 1924	5\$000
De 1927	5\$000
De 1928	5\$000
De 1929	20\$000
De 1930	15\$000

Marinha Mercante (Nacionalização) — Decreto n. 23.303, de 1931

.....	1\$000
-------	--------

Menores abandonados e delinquentes (Assistência e protecção dos) — Decreto n. 16.272, de 20 de dezembro de 1923, e Regulamento do Conselho. Decreto n. 16.388, de 27 de fevereiro de 1924

.....	2\$000
-------	--------

Municipal (Organização municipal do Distrito Federal). Compilação das leis

.....	2\$000
-------	--------

Minas — Decreto n. 2.933, de 6 de janeiro de 1915. (Regula a propriedade das)

.....	1\$000
-------	--------

Medicos e Dentistas (Diplomados e registados em 1931) ...

.....	2\$000
-------	--------

Medicos e Dentistas (Relação dos de 1851 a 1926)

.....	3\$000
-------	--------

Montepio dos Funcionários Públicos — Decreto n. 22.414, de 30 de janeiro de 1933 ...

.....	1\$000
-------	--------

Mapa Botânico do Nordeste do Brasil

.....	3\$000
-------	--------

Mandado de Segurança — Lei n. 191, de 16 de janeiro de 1936

.....	5\$000
-------	--------

N

Navegação aérea (Regulamento para os serviços civis de) ...

.....	1\$000
-------	--------

Navegação aérea (Instrução para exame, cartas, licenças, matrículas, etc., dos aeronautas civis)

.....	2\$000
-------	--------

Nova luz sobre o passado

.....	10\$000
-------	---------

O

<i>Obras de Arte</i> (Tipos). Album. — Publicação da Inspetoria Federal das Estradas (M) ..	102\$000
<i>Operações a termo</i> (Regulamento para a arrecadação e fiscalização do imposto de) — Decreto n. 17.537, de 10 de novembro de 1926	1\$000
<i>Ordem dos Advogados do Brasil</i> (Regulamento) — Decreto número 22.478	1\$000
<i>Ortografia simplificada e obrigatoriedade de seu uso</i>	1\$000
<i>Orçamento</i> (Derroga prescrições do decreto n. 20.393 e dá normas para a elaboração e execução do) — Decreto número 23.150, de 15 de setembro de 1933	1\$000
<i>Operações a termo</i> — Decreto n. 14.737	1\$000
<i>Organização Universitária Brasileira</i> — Decreto n. 19.850, 19.851 e 19.852, de 11 de abril de 1931	4\$000
<i>Ordem Política e Social</i> — Lei n. 38, de 1935	2\$000
<i>Orçamento</i> (Consolidação das disposições de caráter permanente), por A. Biolchini ...	40\$000

P

<i>Pádre Cicero e as populações do Nordeste</i> , por Simões da Silva	10\$000
<i>Porto do Rio de Janeiro</i> (Exposição do plano para a realização dos melhoramentos dos portos da República e projeto para o prolongamento das obras do porto do Rio de Janeiro)	5\$000

Pareceres:

Do Diretor Geral da Diretoria da Justiça, Dr. Pelino Guedes, anos de 1906-1918	6\$000
--	--------

Proventos da Corte de Apelação:

1916-1917	4\$000
1918-1919	4\$000
1920-1922	4\$000

Pareceres do Consultor Geral da República:

1º volume	3\$000
2º volume	3\$000
3º volume	3\$000
4º volume	3\$000
5º volume	3\$000
6º volume	4\$000
7º volume	6\$000
8º volume	6\$000

9º volume	6\$000
10º volume	7\$000
11º volume	5\$000

Pareceres do Consultor da Fazenda Pública, Dr. Dídimo da Veiga:

1º volume	25\$000
2º volume	25\$000

Processo Militar — Decreto número 15.635, de 26 de agosto de 1922

Profissão de engenheiro arquiteto e agrimensor — Decreto n. 28.569, de 1933

Profissão farmacêutica e seu exercício — Decreto n. 19.606, de 19 de janeiro de 1931 ...

Idem — Decreto n. 20.377, de 3 de setembro de 1931

Polícia do Distrito Federal (Reajusta o serviço)

Pareceres do Procurador Geral da República, B. de Faria:

1º volume	25\$000
2º volume	15\$000

Planta da Cidade do Rio de Janeiro em 1808

Propriedade Industrial — Decretos ns. 22.989 e 22.990, de 1933

Propriedade Industrial — Decreto n. 24.507, de 29 de junho de 1934 e decreto número 12.264, de 19 de dezembro de 1923.

R

Rádotelegrafia e Radiotelegrafia (Regulamento) — Decreto número 16.657, de 5 de novembro de 1924

Reajustamento Econômico (Regimento da Câmara de)

Repertório Jurídico do Mineiro, por Francisco Pereira

Renda (Instruções para o lançamento)

Renda (Rendimentos derivados de Comércio e Indústria. Declarações exigidas)

Renda (Rendimento das Sociedades Anônimas. Como fazer as declarações)

Renda (Regulamento do imposto sobre) — Decreto n. 16.581, de 4 de setembro de 1924 ...

Renda (Regulamento para o serviço de arrecadação do im-

posto sobre a) — Decreto número 16.580, de 4 de setembro de 1924

Renda (Imposto) — Decreto número 17.390, de 26 de julho de 1926

Renda (Regulamento do imposto sobre) — Decreto n. 14.243, de 15 de junho de 1930

Renda (Regulamento do imposto sobre) — Decreto n. 14.729, de 16 de março de 1924

Renda (Consolidação do imposto sobre a) — Decreto número 17.390, de 26 de julho de 1926, modificado pelas leis ns. 5.138 e 4.623 e decretos ns. 19.550, 19.723, 19.636, 20.900 e 21.554, este de 20 de julho de 1932

Recebedoria do Distrito Federal — Decreto n. 14.162, de 12 de maio de 1920

Relatório dos trabalhos executados em 1916 sobre as secas.

Relatório dos trabalhos executados em 1917 sobre as secas.

Relatório dos trabalhos executados em 1920 sobre as secas.

Relatório dos trabalhos executados em 1921 sobre as secas.

Relatório dos trabalhos executados em 1922 sobre as secas.

Relatório dos trabalhos executados em 1922 (Introdução) ...

Relatório dos trabalhos executados em 1923 sobre as secas.

Relatório dos trabalhos executados em 1924 sobre as secas.

Relatório dos trabalhos executados em 1925 sobre as secas.

Registos Públicos — Decreto número 18.542, de 1928

Regulamento das Escolas de Minas, Medicina e Politécnica.

Renda (Regulamento da Diretoria de)

S

Saneamento (Regulamento da taxa de) — Decreto n. 12.428, de 1917

Sêcas do Ceará, de Rodolfo Teófilo

Sêcas de 1915

Sêcas de 1919

Sêlo (Regulamento do) — Decreto n. 14.339, de 1920

Sêlo Sanitário (Regulamento do) — Decreto n. 14.713, de 13 de março de 1921

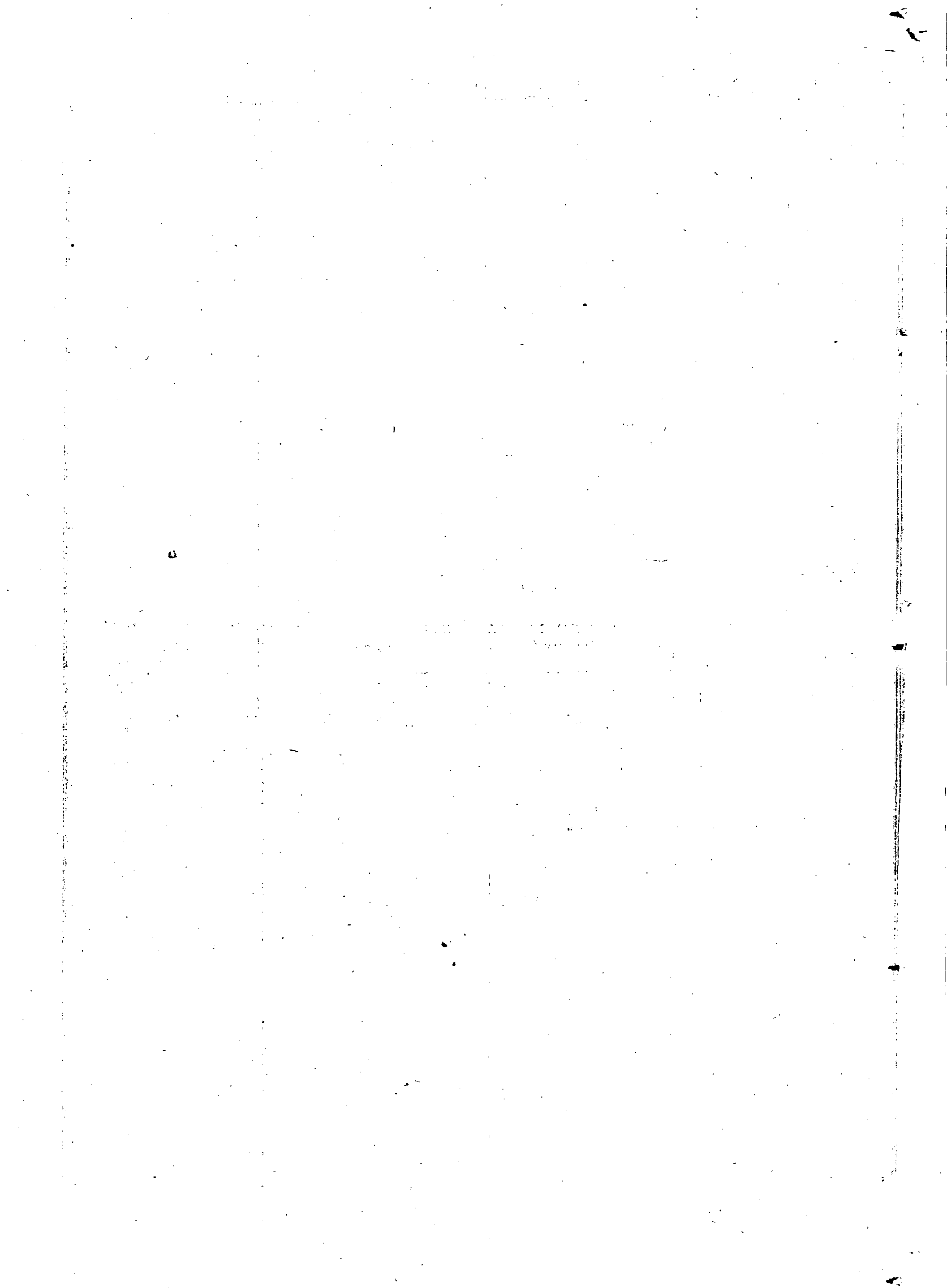

Preço do número de hoje \$400

INDUSTRIA NACIONAL — INDUSTRIA DO JORNAL
RUA MARCHEL ANCORÁ — PONTA DO GALADOUÇO
