

243-27-8.2
Club de Engenharia
Av. Rio Branco n.124

02

D.F.

A-3-0

ESTADOS UNIDOS DO BRASIL



37

DIÁRIO OFICIAL

Seccção II

PREFEITURA DO DISTRITO FEDERAL

(Decreto-Lei N. 96, de 22 de Dezembro de 1937, artigo 19)

N. 79

Quarta-feira, 5 de abril de 1939

EXERCÍCIO DE 1939

A Diretoria da Imprensa Nacional, de acordo com a legislação em vigor, só registrará assinaturas dos órgãos oficiais, para o exercício de 1939, mediante pagamento da importância correspondente ao período de 12 meses, na Tesouraria da Imprensa Nacional, à rua 13 de Maio, ou mediante recolhimento, e respectiva comprovação, nas repartições arrecadoras federais — Delegacias Fiscais, Alfândegas, Mesas de Renda e Coletorias.

Aos funcionários públicos federais, estaduais e municipais é facultado pagar o custo da assinatura, computado já o desconto de 20 %, a que têm direito, em duas prestações semestrais de 28\$000.

Para facilidade e pontualidade na remessa, as inscrições de assinantes só serão aceitas quando realizadas até o último dia do mês anterior àquele em que começa a assinatura, isto é, até 31 de dezembro ou até 30 de junho.

Pede-se às repartições arrecadoras que não aceitem pedidos de assinaturas, ainda dentro dessas condições, a não ser para funcionários.

Preços de assinaturas anuais do "Diário da Justiça" ou de cada uma das secções do "Diário Oficial".

Repartições públicas ou assinantes particulares	} No interior..... 70\$000 } No exterior..... 110\$000
Funcionários públicos	
	} No interior..... 54\$000 } No exterior..... 83\$000

Números avulsos do dia 400 réis, até o limite de dez cadernos com quarenta folhas e mais 100 réis pelos seguintes cadernos de quatro folhas (folta) ou fração.

Por ano decorrido, mais 500 réis sobre o preço do dia.
O preço do número de hoje está fixado na última página.

OBSERVAÇÕES

— A Redação não fornecerá gratuitamente aos assinantes números atrasados, extraviados ou anteriores à data da assinatura.

— Convém, por isso, que os interessados removem as suas assinaturas com a antecedência conveniente, a fim de não ficarem com as suas coleções desatualizadas.

— Os conhecimentos das assinaturas tomadas por intermédio das coletorias federais, mesas de rendas e alfândegas, poderão ser encaminhados diretamente à Imprensa Nacional sem interferência das delegacias fiscais.

— As assinaturas não pagas dentro dos primeiros 15 dias do nove período serão canceladas e procedida a cobrança do respectivo preço.

— Nos dias 10 e 25 de cada mês será publicada, em fascículos apenas ao "Diário da Justiça", a jurisprudência do Supremo Tribunal Militar e do Tribunal de Apelação do Distrito Federal.

N. da R. — Para boa ordem dos serviços da Redação, e no interesse do público, fica estabelecido que os pedidos para reprodução de matéria paga, verificada pelos interessados a existência de erros ou omissões, devem ser feitos das 16 às 19 horas e, no máximo, até 48 horas após a saída dos órgãos oficiais.

EXERCÍCIO DE 1940

De acordo com a legislação em vigor, a partir do próximo ano de 1940, as assinaturas dos órgãos oficiais só poderão vigorar dentro do exercício financeiro de cada ano.

Por esse motivo as inscrições novas ou as renovações de inscrições que houverem de ser feitas durante o mês de junho, só poderão abranger o 2º semestre do ano em curso.

Gabinete do Prefeito

Expediente do dia 4 de abril de 1939

Comunicação:

Por determinação do Sr. Prefeito, de acordo com o Secretário Geral de Educação só serão cantados nas Escolas Públicas do Distrito Federal os Hinos Nacional e da Bandeira, e os que tiverem apenas caráter nacional, brasileiros ou de paizes americanos, vedada a permissão de funcionamento de quaisquer associações escolares, que não sejam de gunho exclusivamente brasileiro ou pan-americano.

ATOS DO SR. SECRETÁRIO E CHEFE DO GABINETE

Dia dia 4-4-939

Dispensas de ponto:

Foram concedidas as seguintes dispensas de ponto, em prorrogação, para tratamento de saúde, nos termos do decreto n. 3.786, de 27 de fevereiro de 1932, no quadro da Diretoria de Segurança: Cento e oitenta (180) dias: ao comissário Basílio Cardoso, ao escriturário Oscalino Napolitano, e ao guarda Aníbal dos Santos Faria.

Noventa (90) dias, ao comissário Jorge Fernando Mariani Machado.

A partir de 4 de março do corrente ano, cento e oitenta (180) dias ao guarda Crispim Ferreira.

A partir de 7 de março do corrente ano, noventa (90) dias, ao guarda Antônio Penich.

BOLETIM N. 18

Dia 4-4-939

Férias:

Foram concedidos 15 dias de férias, do exercício de 1938, ao trabalhador do Gabinete do Prefeito (portaria), Luciano da Silva Machado.

Foram concedidos 15 dias de férias do exercício de 1938, à telefonista (contratada) do Gabinete do Prefeito (portaria), Neide Barbosa Goulart, a partir de 3 de abril de 1939.

DESPACHOS DO SR. SECRETÁRIO E CHEFE DO GABINETE

Do dia 4-4-939

Basílio Cardoso (113 — G.P. 03.800), Oscalino Napolitano (220 — G. P. 03.809), Aníbal dos Santos Faria (211 — G. P. 03.797), Jorge Fernando Mariani Machado (167 — G. P. 03.806), Crispim Ferreira (176 — G.P. 03.802) e Antônio Penich (201 — G. P. 03.798). — Deferido, obedecidas as prescrições legais: Luciano da Silva Machado (03.672) e Neide Barbosa Goulart (03.606). — Deferido.

.. PROTOCOLO

Francisco Garcia Ferreira (03609) e José Pedro de Albuquerque Beltrão (02683). — Compareçam para esclarecimento.

Diretoria de Segurança

Expediente do dia 4 de abril de 1939

DESPACHOS DO SR. ASSISTENTE

N. 202-39 — Edgard Batista de Carvalho. — Compareça para esclarecimentos.

N. 261-39 — Mário José Alves. — Submeta-se à inspeção de saúde no Departamento Médico.

N. 257-39 — Anísio Bezerra das Neves. — Submeta-se à inspeção de saúde no Departamento Médico.

Tribunal de Contas

Expediente despachado na sessão do dia 31 de março de 1939

Secretaria Geral de Viação, Trabalho e Obras Públicas:

OP-547 de 6 de março de 1939, encaminhando o processo em nome da Companhia Industrial Construtora do Rio de Janeiro, referente a restituição de caução. — O Tribunal resolve ordenar o levantamento da caução, nos termos dos pareceres do corpo instrutivo e da Procuradoria Fiscal.

DESPACHOS DO EXMO. SR. PRESIDENTE

Secretaria Geral de Viação, Trabalho e Obras Públicas:

OP-660 de 21 de março de 1939, solicitando o registro da ordem de pagamento expedida a favor de Fred Figner, na importância de 65\$000, por conta da verba 26 — Consignação 2 — Material — Subconsignação 1.ª — De consumo — Diversos. — Registre-se.

OP-668 de 21 de março de 1939, solicitando o registro da ordem de pagamento expedida a favor de Alberto de Araujo & Comp., na importância de 65\$000, por conta da verba 25 — Consignação 2 — Material — Subconsignação 1.ª — De consumo — Diversos. — Registre-se.

OP-669 de 21 de março de 1939, solicitando o registro da ordem de pagamento expedida a favor de Jorge Pereira & Comp. Ltda., na importância de 124\$500, por conta da verba 25 — Consignação 2 — Material — Subconsignação 1.ª — De consumo — Diversos. — Registre-se.

OP-670 de 21 de março de 1939, solicitando o registro da ordem de pagamento expedida a favor de Santos Martins & Comp., na importância de 900\$000, por conta da verba 25 — Consignação 2 — Material — Subconsignação 1.ª — De consumo — Diversos. — Registre-se.

Secretaria Geral de Finanças:

Offício n. 00662 de 21 de março de 1939, solicitando o registro da ordem de pagamento de 69\$700, expedida a favor de A. de Moraes e Castro, por conta da verba 6 — Consignação — Encargos correntes — Subconsignação — Restituições e indenizações. — Registre-se.

Offício n. 00703 de 28 de março de 1939, solicitando o registro da ordem de pagamento de 120\$000, expedida a favor da Companhia Fornecedora de Materiais, por conta da verba 8 — Consignação — Material permanente — Subconsignação — Móveis e equipamento. — Registre-se.

Offício n. 00708 de 28 de março de 1939, solicitando o registro da ordem de pagamento de 2:840\$000, expedida a favor de John Roger, por conta da verba 8 — Consignação — Material permanente — Subconsignação — Móveis e equipamento. — Registre-se.

Offício n. 00709 de 28 de março de 1939, solicitando o registro da ordem de pagamento de 3:500\$000, expedida a favor de Casa Edison, por conta da verba 8 — Consignação — Material de consumo — Subconsignação — Artigos de escritório didáticos. — Registre-se.

Offício n. 00710 de 28 de março de 1939, solicitando o registro da ordem de pagamento de 170\$000, expedida a favor de Martins Gomes & Comp., por conta da verba 8 — Consignação — Material de consumo — Subconsignação — Artigos de escritório e didáticos. — Registre-se.

Requerimento de José Batista da Costa, servente de 2ª classe do Departamento de Educação. — Registre-se.

Requerimento de Augusto Rodrigues Vieira, motorista de primeira classe da Diretoria de Obras Públicas. — Registre-se.

Requerimento de João Germano Pereira Gomes Filho, motorista de 1.ª classe, da Diretoria Geral de Transportes. — Registre-se.

Requerimento de Raul do Nascimento Machado, motorista de 1.ª classe do quadro da DOP. — Registre-se.

Requerimento de José Evangelista, motorista de 1.ª classe da extinta Diretoria de Engenharia. — Registre-se.

Requerimento de Mariano de Azevedo, 2º oficial da Secretaria Geral de Finanças. — Registre-se.

Expediente do dia 4 de abril de 1939

DESPACHOS DO SR. PRESIDENTE

Secretaria Geral de Viação, Trabalho e Obras Públicas:

OP-656, de 21 de março de 1939, solicitando o registro da ordem de pagamento expedida a favor de Lino & Comp., Ltda., na importância de 750\$000, por conta da Verba 22 — Consignação 2 — Material — Subconsignação 2ª — De transformação — Diretoria de Obras Públicas. — Registre-se.

OP-684, de 23 de março de 1939, solicitando o registro da ordem de pagamento expedida a favor de F. Passos & Comp., na importância de 2:269\$800, por conta da Verba 22 — Consignação 2 — Material — Subconsignação 2ª — De transformação — Diretoria de Obras Públicas. — Registre-se.

OP-685, de 23 de março de 1939, solicitando o registro da ordem de pagamento expedida a favor de F. Passos & Comp., na importância de 1:142\$900, por conta da Verba 22 — Consignação 2 — Material — Subconsignação 2ª — De transformação — Diretoria de Obras Públicas. — Registre-se.

Secretaria Geral de Finanças:

Offício n. 00757, de 3 de abril de 1939, solicitando o registro da ordem de adiantamento de 10:000\$000, expedida a favor de Milton Caldas Barreto, chefe de Secção da extinta D. G. F. M., por conta do crédito especial — Decreto n. 6.417, de 30 de janeiro de 1939. — Registre-se.

Offício n. 00665, de 21 de março de 1939, solicitando o registro da ordem de pagamento de 110\$000, expedida a favor de José Souza

res Freire, por conta da Verba 6 — Consignação — Encargos correntes — Subconsignação — Restituições e indenizações. — Registre-se.

Offício n. 00666, de 21 de março de 1939, solicitando o registro da ordem de pagamento de 213\$700, expedida a favor de Guert's Anglo-Brazilian Coaling Company Limited, por conta da Verba 6 — Consignação — Encargos correntes — Subconsignação — Restituições e indenizações. — Registre-se.

Offício n. 00667, de 21 de março de 1939, solicitando o registro da ordem de pagamento de 1:148\$900, expedida a favor de B. Miranda & Santos, por conta da Verba 6 — Consignação — Encargos correntes — Subconsignação — Restituições e indenizações. — Registre-se.

Offício n. 00714, de 28 de março de 1939, solicitando o registro da ordem de pagamento expedida a favor de Eduardo Toledo Franco, na importância de 734\$100, por conta da Verba 6 — Consignação — Encargos correntes — Subconsignação — Restituições e indenizações. — Registre-se.

Offício n. 00721, de 20 de março de 1939, solicitando o registro da ordem de pagamento de 4:899\$800, expedida a favor do Instituto Técnico de Organização e Controle Serviços Hollerith S. A., por conta da Verba 6 — Consignação 5. — Registre-se.

Offício n. 00722, de 29 de março de 1939, solicitando o registro da ordem de pagamento de 3:221\$400, expedida a favor do Instituto Técnico de Organização e Controle Serviços Hollerith S. A., por conta da Verba 6 — Consignação 5. — Registre-se.

Offício n. 00724, de 29 de março de 1939, solicitando o registro da ordem de pagamento de 8:353\$000, expedida a favor de Diversos, por conta da Verba 9 — Consignação — Encargos correntes — Subconsignação — Locação de imóveis e equipamento. — Registre-se.

Requerimento de Antenor Pinto de Oliveira, 3º oficial da Diretoria de Obras Públicas. — Registre-se.

Requerimento de Julieta Folly, viúva de José Alcides Folly. — Registre-se.

Requerimento de Virgílio Apolinário da Silva, 1º oficial da extinta Diretoria Geral de Fazenda. — Registre-se.

Requerimento de Manuel Silva Correia, 2º oficial. — Registre-se.

Requerimento de Antônio de Castro Reis, 3º oficial da Diretoria de Fiscalização. — Registre-se.

Requerimento de Alda Schmidt Caldeira, 2º oficial da extinta Diretoria Geral de Fazenda. — Registre-se.

Requerimento de Benjamim Ferreira Marinho. — Registre-se.

Requerimento de Alfredo José Teixeira, trabalhador de 1ª classe da Diretoria de Obras Públicas. — Registre-se.

Requerimento de Xenofantina de Carvalho, 3º oficial do extinto Departamento de Compras. — Registre-se.

Requerimento de Anibal da Silva Carneiro, 1º oficial da extinta Diretoria Geral de Fazenda. — Registre-se.

Requerimento de Manuel José da Fonseca, motorista da Secretaria Geral de Viação, Trabalho e Obras Públicas. — Registre-se.

Offício n. 302, de 23 de março de 1939, solicitando o registro "à posteriori" da importância de 1:620\$000, referente à assinatura de "Lux Jornal" durante os meses de janeiro, fevereiro, março, julho, agosto, setembro, outubro, novembro e dezembro de 1937, em proveito da Secretaria Geral de Saúde e Assistência. — Registre-se.

Gabinete do prefeito:

Offício n. 0469, de 10 de fevereiro de 1939, encaminhando a folha de gratificação do oficial, Dr. Mário Lopes Gonçalves, relativa ao mês de janeiro de 1939, na importância de 1:000\$000, por conta da Verba 2 — Eventuais. — Registre-se.

Offício n. 0546, de 16 de fevereiro de 1939, solicitando o registro "à posteriori" da importância de 2:220\$000 relativa à folha de gratificação dos diversos auxiliares do gabinete do prefeito, tendo a despesa corrido por conta da Verba 2 — Consignação — Eventuais — Subconsignação — Diversos. — Registre-se.

Secretaria Geral de Finanças

Departamento das Rendas Diversas

Comissão Permanente do Imposto de Transmissão de Propriedade

Expediente do dia 3 de abril de 1939

DESPACHOS DO SR. DIRETOR

N. 1.999 — Rua Pompílio de Albuquerque ns. 103 e 105, réis 60:000\$000.

N. 2.277 — Rua Carlos de Vasconcelos ns. 59 e 59 A, 90:000\$000.

N. 2.559 — Rua Vinte e Quatro de Maio n. 105, 65:000\$000.

N. 2.362 — Avenida Visconde de Albuquerque a 469,00 da avenida Delfim Moreira, 40:000\$000.

N. 2.412 — Rua Bambina n. 127, 53:000\$000.

N. 2.619 — Estrada do Guarí, lado ímpar, 50:000\$000.

N. 2.312 — Rua General Canabarro ns. 458 e 460, 83:000\$000.

N. 2.051 — Rua Capiberibe, lote n. 8, quadra n. 7, 2:200\$000.

N. 2.410 — Rua Albina, junto e depois do n. 35, 4:200\$000.

N. 2.511 — Rua Maria Angelina n. 37, 60:000\$000.

N. 2.495 — Rua Aquidaban, junto e depois do n. 141, réis 24:000\$000.

N. 1.993 — Rua Lopes Ferraz n. 126, 18:000\$000.

N. 2.443 — Rua Araujo Viana n. 50, 20:000\$000.

N. 2.477 — Rua Curupaí n. 101, 260:000\$000.

N. 2.505 — Rua Magalhães Castro n. 191, 28:000\$000.

N. 2.529 — Rua Camarista Meyer n. 155, 13:000\$000.

N. 2.164 — Praça da Bandeira, entre os ns. 69 e 73, 13:500\$000.

Exigências:

Guia n. 2.498 — 7ª Pretoria Cível — Adquirente, José Ferreira de Jesus. — Compareça, afim de prestar esclarecimentos.

Guia n. 2.368 — 20º Ofício — Adquirente, Serafim de Santiago. — Apresente documentos que comprove o preço da transação.

Guia n. 2.473 — 17º Ofício — Adquirentes, Jamil e Nicolau Atta. — Apresente documentos que comprove o preço da transação.

Guia n. 2.388 — 17º Ofício — Adquirente, Manuel Raimundo. — Apresente documento que comprove o preço da transação e compareça para esclarecimentos.

PRIMEIRA SECÇÃO

Inscrição de inventários sem testamento

Letras M a Z

Em 3 de abril de 1939

Recebidos:

Manuel da Costa Santos — 1ª Vara de Orfãos.

Maria da Rosa Garcia — 1ª Vara de Orfãos.

Paul Tanhofer — 2ª Vara de Orfãos.

Maria Oliveira M. Batista de Barros — 1ª Pretoria Cível.

Maria Amélia Guimarães Lagden — 2ª Vara Cível.

Margarida Fausta de Albuquerque — 3ª Vara Cível.

Inscritos:

Manuel da Costa Santos — 1ª Vara de Orfãos.

Maria Rosa Garcia — 1ª Vara de Orfãos.

Paul Tanhofer — 2ª Vara de Orfãos.

Departamento da Renda Imobiliária

Expediente do dia 4 de abril de 1939

DESPACHOS DO SR. DIRETOR

Manuel Leite Marinho, rua 24 de Maio n. 747; Anna Sampaio Marques, ladeira do Faria n. 142, casa II. — Indeferido para 1938. Junte documento hábil afim de ser apreciado o pedido para o corrente exercício.

Antônio José de Sousa, estrada Braz de Pina ns. 755-755-A; Eugênio Sanchez Gongora, rua Jerônimo Monteiro n. 66. — Satisfaca a exigência.

Bernardo Alves de Oliveira Gama, estrada Monsenhor Félix n. 1.223. — Não ha o que deferir. A guia de pagamento foi extraída de acordo com a isenção prevista no art. 14, letra d do decreto-lei 157, de 31-12-37.

Evangelina C. Monteiro, travessa Leopoldina n. 9 e outros. — Não ha o que deferir. O imposto predial dos imóveis em causa foi calculado de acordo com os decretos-leis 157, de 31-12-37 e 523, calculado de acordo com os decretos-leis 147, de 31-12-37 e 523, de 30-6-939.

Antônio de Freitas Oliveira Bastos, rua Figueira Lima n. 71. — Indeferido por falta de apoio legal.

Manuel Leite Marinho, rua Ubaldino do Amaral n. 42. — Indeferido para 1938. Prossiga-se afim de ser examinado o pedido no exercício corrente.

Antônio Madureira, rua Santo Amaro n. 126. — Retifique-se o valor locativo do prédio em causa para 4:200\$ no exercício de 1938.

Maria Quarta de Amorim, rua Henrique Fleiuss (antes do prédio n. 39). — Retifique-se para 1% a taxa de imposto relativa ao imóvel em causa.

Manuel da Costa Guimarães, rua Visconde de Abaeté n. 15. — Ratifique-se o valor do prédio em causa para 3:600\$ no exercício de 1938.

Antônio de Oliveira Tarré, rua do Bispo n. 27, casa V. — Retifique-se o valor do prédio em causa para 3:600\$ no exercício de 1938.

Antônio de Oliveira Tarré, rua do Bispo ns. 29 e 29-A. — Retifique-se o valor locativo do prédio em causa para 8:580\$ no exercício de 1938.

Aristóteles Mendes dos Santos, rua Araújo Lima n. 115. — Retifique-se o valor do prédio em causa para 6:000\$, no exercício de 1938.

Salvador Ferreira França, rua dos Artistas n. 60. — Retifique-se para 6:000\$ o valor do prédio em causa no exercício de 1938.

Adelino de Sousa Coelho, rua Bolívar n. 119, casas I a VIII. — Retifique-se o valor locativo dos prédios em causa para réis 4:320\$ cada casa, no exercício de 1938.

Adolfo M. Santos, rua Araújo Pena n. 68. — Retifique-se o valor locativo do prédio em causa para 14:400\$, no exercício de 1938.

Vileroino Lois Sampaio, rua General Pedra n. 60. — Retifique-se para 4:200\$ o valor locativo do prédio em causa no exercício de 1938.

Irmãdade da Santa Cruz dos Militares, rua Pinto de Figueiredo n. 86. — Retifique-se o valor do prédio em causa para réis 5:040\$, no exercício de 1938.

Irmãdade da Santa Cruz dos Militares, rua Clovis Bevilacqua n. 25. — Retifique-se o valor locativo do prédio em causa para 5:160\$, no exercício de 1938.

Irmãdade da Santa Cruz dos Militares, rua Cajueiro n. 41. — Retifique-se o valor do prédio em causa para 4:020\$, em 1938.

Darcet Rodrigues Batalha, rua Cavalerente n. 29. — Retifique-se o valor do prédio em causa para 16:800\$, em 1938.

Afonso Calvo Vilar, rua 19 de Outubro n. 16. — Retifique-se o valor do prédio em causa para 1:200\$ e a taxa para 6%, em 1938.

Alvaro de Azevedo Sodré, rua Eduardo Guinle n. 16. — Retifique-se o valor do prédio em causa para 10:200\$, em 1938.

Alberto de Faria, rua Senador Dantas n. 113-7. — Retifique-se o valor do prédio em causa para 120:000\$, em 1938.

Amélia Ferreira Cunha Vieira, rua Farani n. 47. — Retifique-se o valor do prédio em causa para 6:240\$, em 1938.

Acácio Guimarães, rua Homem de Melo n. 1. — Retifique-se o valor do prédio em causa para 6:000\$, no exercício de 1938.

A. Canabini & Irmão, rua Pacheco Leão n. 2. — Retifique-se o valor do prédio em causa para 48:142\$, em 1938.

Aron Albitam, avenida Paulo de Frontin n. 222. — Retifique-se o valor do prédio em causa para 18:000\$, em 1938.

Alberto Antônio Lage, rua Curupaiti n. 124. — Retifique-se o valor do prédio em causa para 840\$ no exercício de 1938.

Belmiro Rodrigues S. A., rua do Cajú n. 403. — Retifique-se o valor locativo do prédio em causa para 5:400\$ no exercício de 1938.

Bernardo de Azevedo Grenha, rua dos Coqueiros n. 36. — Retifique-se o valor locativo do exercício de 1938, para 4:320\$, no exercício de 1938.

Amélia Carneiro da Rocha Soares Dias, rua do Senado n. 3-A. — Retifique-se o valor do prédio em causa para 11:490\$ em 1938.

Banco Aliança do Rio de Janeiro, rua Arquias Cordeiro número 900. — Retifique-se o valor locativo do prédio em causa para 3:000\$, no exercício de 1938.

Banco Aliança do Rio de Janeiro, rua General Camara n. 89. — Retifique-se o valor locativo do exercício de 1938 para 9:752\$000.

Braz Júnior & Irmão, rua Fagundes Varela n. 104. — Retifique-se o valor locativo do exercício de 1938 do prédio em causa para 3:000\$000.

Brasilino Maggi, rua Francisco Neiva n. 38. — Retifique-se o valor locativo do exercício de 1938 do prédio em causa para 1:200\$000.

Alvaro Pereira da Rocha, rua Pereira Lopes ns. 66 e 68. — Retifique-se o valor dos prédios em causa para 2:820\$ e 2:400\$, respectivamente, no exercício de 1938.

Boaventura de J. Azevedo, rua Dr. Piragibe n. 15. — Retifique-se o valor locativo do prédio em causa para 1:200\$ no exercício de 1938.

Antônio Mendes Júnior, rua João Santana n. 86. — Retifique-se o valor locativo do prédio em causa para 1:440\$ no exercício de 1938.

Antônio de Castro Pinto, rua Farme de Amoedo n. 20. — Retifique-se o valor locativo do prédio em causa para 5:400\$000 no exercício de 1938.

Antônio Oliveira Tarré, rua Visconde do Rio Branco n. 62. — Retifique-se o valor locativo do prédio em causa para 9:960\$000 no exercício de 1938.

Antônio de Oliveira Tarré, rua Visconde do Rio Branco n. 60. — Retifique-se o valor locativo do prédio em causa para 7:800\$, no exercício de 1938.

Antônio Cordeiro da Fonseca, rua Cerqueira Daltro n. 316. — Retifique-se o valor locativo do prédio em causa para 1:920\$ no exercício de 1938.

Antônio Soares Pereira de Almeida, rua General Galvão. — Retifique-se o valor locativo do prédio em causa para 2:380\$ no exercício de 1938.

Antônio Rodrigues de Carvalho, estrada Monsenhor Félix números 883-885. — Retifique-se o valor locativo do prédio em causa para 4:800\$ no exercício de 1938.

Antônio Augusto Feijó, rua André Cavalcante n. 155. — Retifique-se o valor locativo do prédio em causa para 5:400\$000 no exercício de 1938.

Domingos Venerando Gonçalves, rua Oliveira Fausto n. 35 A. — Retifique-se o valor do prédio em causa para 4.800\$, no exercício de 1938.

Antônio da Silva Ribeiro, rua Silveira Martins n. 134. — Retifique-se o valor locativo do prédio em causa para 8:400\$ no exercício de 1938.

Custódio Dias Nogueira, travessa Rio Grande do Norte n. 55. — Retifique-se o valor locativo do prédio em causa para 3:840\$,

(três contos oitocentos e quarenta mil réis), no exercício de 1938 e 4:800\$ no corrente exercício.

Carlos Piscopan, rua Arquias Cordeiro n. 118. — Retifique-se o valor locativo do prédio em causa para 4:200\$ no exercício de 1938.

Alfredo de Almeida Carmo, rua Antônio de Pádua n. 23. — Retifique-se o valor do prédio em causa para 4:200\$ em 1938.

Davi Francisco Ribeiro, rua Torres Homem n. 279. — Retifique-se o valor do prédio em causa para 4:800\$ em 1938.

Laetano Boulart, rua Araújo Pena n. 79. — Retifique-se o valor do prédio em causa para 8:400\$ em 1938.

Companhia Predial e de Saneamento do Rio de Janeiro, rua Estrela n. 12. — Retifique-se o valor locativo do prédio em causa para 2:160\$, no exercício de 1938.

Cristina de Jesus Raposo, rua Bomfim n. 179. — Retifique-se o valor locativo do prédio em causa para 3:000\$ no exercício de 1938.

Camilo Davila Alvarez, rua Soares Andréa n. 24. — Retifique-se o valor locativo do prédio em causa para 2:040\$ no exercício de 1938.

Companhia Predial e de Saneamento do Rio de Janeiro, rua Estrela n. 10. — Retifique-se o valor locativo do prédio em causa no exercício de 1938 para 2:400\$000.

Cesário Coelho Duarte, rua Conceição n. 16. — Retifique-se o valor locativo do prédio em causa no exercício de 1938 para réis 15:280\$000.

Cecília da Costa Guimarães, rua Tavares Bastos n. 92. — Retifique-se o valor de 1935 a 1939 para 2:400\$ e inscreva-se o imóvel em apreço com a nota de vago nos exercícios de 1936 a 1939.

Cobre-se 50 % do imposto e as respectivas taxas integrais nos exercícios de 1936 e 1937 procedendo-se de conformidade com o disposto no art. 9º do decreto n. 157 quanto ao exercício de 1938.

Companhia Predial e Saneamento do Rio de Janeiro, rua Estrela n. 6. — Retifique-se o valor locativo do prédio em causa no exercício de 1938 para 2:160\$000.

Carolina Pinto de Câmara, rua Gonçalves Dias n. 82. — Retifique-se o valor locativo do exercício de 1938 para 27:180\$000.

Corina Alvim da Gama e Sousa, rua Cândido Boffeio n. 511. — Retifique-se o valor locativo do prédio em causa para 4:200\$ no exercício de 1938.

Celeste Alvim da Gama e Sousa, rua Barão n. 351. — Retifique-se o valor locativo do prédio em causa no exercício de 1938 para 1:260\$000.

Calypso de Castro Menezes, rua Copacabana n. 1.594, aptos 1 e 1-A. — Retifique-se o valor locativo do prédio em causa para réis 11:040\$ no exercício de 1938.

Companhia Predial e de Saneamento do Rio de Janeiro, avenida Henrique Valadares n. 35. — Retifique-se o valor locativo do prédio em causa para 11:520\$000 no exercício de 1938.

Antônio Ferreira da Silva, rua Monsenhor Amorim n. 27. — Retifique-se o valor locativo do prédio em causa para 3:360\$ no exercício de 1938.

Carloman da Silva Oliveira, rua Voluntários da Pátria n. 179. — Retifique-se para 18:000\$ o valor locativo do prédio em causa no exercício de 1938.

Basilio Joaquim Gonçalves, rua Timbiras n. 24. — Retifique-se o valor locativo do prédio em causa para 1:920\$ no exercício de 1938.

Ana Fernandes Lomba, rua 19 de Fevereiro n. 184. — Retifique-se o valor do prédio em causa para 2:400\$ em 1938.

Companhia Predial e de Saneamento do Rio de Janeiro, rua Henrique n. 31. — Retifique-se o valor locativo do exercício de 1938 para 1:560\$000.

Companhia Predial e Saneamento do Rio de Janeiro, avenida Henrique Valadares n. 33. — Retifique-se o valor locativo do prédio em causa no exercício de 1938 para 10:560\$000.

Antônio José Cereda, rua Visconde de Silva n. 6 e outros. — Retifique-se o valor locativo dos prédios em causa para 5:160\$000 (cinco contos cento e sessenta mil réis), 5:220\$000 e 6:823\$ (seis contos oitocentos e vinte e três mil réis), respectivamente, no exercício de 1938.

Celeste Alvim da Gama e Sousa, rua Cândido Boffeio n. 347. — Retifique-se o valor locativo do prédio em causa para 2:400\$ (dois contos e quatrocentos mil réis) no exercício de 1938.

Companhia Predial e Saneamento do Rio de Janeiro, Avenida Henrique Valadares n. 28. — Retifique-se o valor locativo do prédio em causa para 11:040\$000, no exercício de 1938.

Companhia Predial e Saneamento do Rio de Janeiro, rua Estrela n. 16. — Retifique-se o valor locativo do prédio em causa para réis 2:400\$, no exercício de 1938.

Companhia Predial e Saneamento do Rio de Janeiro, rua Estrela n. 26. — Retifique-se o valor locativo do exercício de 1938 para 2:220\$000.

Companhia Predial e de Saneamento do Rio de Janeiro, rua Estrela n. 8. — Retifique-se para 2:400\$ o valor locativo do prédio em causa, no exercício de 1938.

Companhia Predial e de Saneamento do Rio de Janeiro, rua Estrela n. 28. — Retifique-se o valor locativo do prédio em causa para 2:160\$, no exercício de 1938.

Companhia Predial de Saneamento do Rio de Janeiro; rua Henrique n. 19. — Retifique-se o valor locativo do prédio em causa no exercício de 1938 para 2:160\$000.

Companhia Predial e de Saneamento do Rio de Janeiro, rua Henrique n. 11. — Retifique-se o valor locativo do exercício de 1938 para 2:160\$000.

Companhia Predial e de Saneamento do Rio de Janeiro, Avenida Henrique Valadares n. 62. — Retifique-se o valor locativo do exercício de 1938 para 8:880\$000.

Companhia Predial e Saneamento do Rio de Janeiro, Avenida Henrique Valadares n. 60. — Retifique-se o valor locativo do exercício de 1938 para 9:600\$000.

Diretoria de Despesa

Expediente do dia 4 de abril de 1939

DESPACHOS DO SR. DIRETOR

Paulo Cesar Bastos de Oliveira, Noemi Pereira de Oliveira Ramos, Isable Filgueiras Camarinha, Carlos da Rocha Guimarães, Davi Correia Vargas, José da Rocha Cardoso, Orozimbo L. da Silva, Bernardino L. Almeida e Euclides Freire Alemão. — Aceite-se, em termos.

Alberto Rodrigues Portela e Genaro Genovez. — Aceite-se em termos, obedecido o disposto no decreto-lei n. 1.108, de 1939.

Elpidio Borges de Freitas e João Batista de Oliveira. — Aceite-se, em termos, para o período da licença para tratamento de saúde.

Maria Felix de Sousa. — Deferido, nos termos do decreto número 4.304, de 1933.

Adelardo Pereira Guimarães. — Aguarde oportunidade. Aíns de Assis (ofício 133-E do Círculo dos Operários Municipais. — Indeferido.

Associação de Beneficência Burocrática (ofício 172). (Processo n. 4.258). — A consignação não pode ser averbada em folha.

Ernesto José Caldeira (6.072) e Zineida Cardoso (6.626). — Indeferido de acordo com as informações.

Maria de Andrade Araújo. — Aceite-se, em termos. Laurinda Moreira da Costa. — Junte formal de partilha ou alvará do Juiz, autoirizando a receber o que pede.

Américo Cesar de Sousa Teixeira Mendes. — Satisfaca a exigência do art. 270, § 2º, letras a, b e c, do Código de Contabilidade da União.

Na 1ª secção: Das 11,15 às 14,30 horas.

Pagamento para o dia 5 de abril de 1939 — 4º dia útil;

Livro n. 24 — Guichet n. 1.

Livro n. 25 — Guichet n. 2.

Livro n. 26 — Guichet n. 3.

Livro n. 27 — Guichet n. 4.

Livro n. 28 — Guichet n. 5.

Livro n. 29 — Guichet n. 6.

Livro n. 30 — Guichet n. 7.

Livro n. 31 — Guichet n. 8.

Livro n. 108 — Guichet n. 9.

Na 2ª secção: Das 11,15 às 14,30 horas.

Livro n. 229 — Guichet n. 2.

Livro n. 226 — No local.

Livro n. 227 — No local.

Livro n. 247 — Guichet n. 3.

Livro n. 28 — Guichet n. 4.

Livro n. 249 — Guichet n. 5.

Livro n. 250 — Guichet n. 6 — Exceto auxiliares de Policiamento.

Livro n. 251 — Guichet n. 7.

Livro n. 253 — Guichet n. 8.

Livro n. 320 — Contratados da Diretoria de Turismo e já dispensados — mês de janeiro — Guichet n. 10.

Nota: Os funcionários que ainda não apresentaram seus títulos de nomeação ou portarias de contrato, devidamente legalizados, não poderão receber seus vencimentos enquanto não regularizarem tal situação.

Pagamentos para o dia 10 de abril de 1939 — 5º dia útil.

Na 1ª secção: (Das 11,15 às 14,30 horas).

Livro n. 32 — Guichet n. 1.

Livro n. 33 — Guichet n. 2.

Livro n. 34 — Guichet n. 3.

Livro n. 35 — Guichet n. 4.

Livro n. 37 — Guichet n. 6.

Livro n. 6 — (Percentagens) — Guichet n. 7.

Na 2ª secção: (Das 11,15 às 14,30 horas).

Livro n. 228 — No local.

Livro n. 229 — No local.

Livro n. 231 — No local.

Livro n. 243 — Guichet n. 2.

Livro n. 254 — Guichet n. 3.

Livro n. 254 — Guichet n. 4.

Livro n. 256 — Guiche n. 5.

Livro n. 257 — Guichet n. 6.

Livro n. 310 — Guichet n. 7.

Nota: Os funcionários que ainda não apresentaram seus títulos de nomeação ou portarias de contrato, devidamente legalizados, não poderão receber seus vencimentos enquanto não regularizarem tal situação.

Comissão Especial Revisora dos Documentos de Receita e Despesa

(*) BOLETIM N. 40

Em 4 de abril de 1939

Termo de Incineração de selos de diversões e de expediente da Prefeitura do Distrito Federal

Aos trinta e um (31) dias do mês de março de mil novecentos e trinta e nove, no local em que se acha instalada a Usina de Alfalfo da Prefeitura do Distrito Federal, à rua Júlio do Carmo número trezentos e cinquenta e cinco, teve lugar a incineração, nos fornos da mesma Usina, de 442.737 (quatrocentos e quarenta e dois mil setecentos e trinta e sete) selos de diversões, no montante de 251:119\$900 (duzentos e cinquenta e um contos e dezenove mil e novecentos e sete contos de réis), e de 68.590 (sessenta e oito mil quinhentos e noventa) selos de expediente, no montante de 487:000\$000 (quatrocentos e oitenta e sete contos de réis). Todos esses selos foram recebidos pela Comissão nomeada pelas portarias de n.ºs mil e dezenove, mil e vinte e mil e vinte e um, de trinta de julho de mil novecentos e trinta e oito, e são considerados desnecessários pelo senhor tesoureiro geral da Prefeitura do Distrito Federal. A incineração foi autorizada em despacho exarado em quatro de julho de mil novecentos e trinta e oito, no ofício número vinte e sete, da Tesouraria Geral, pelo senhor secretário geral de Finanças, revigorado a oito de fevereiro do corrente ano, no ofício número um, de mil novecentos e trinta e nove, da Comissão Especial Revisora de Documentos de Receita e Despesa, e teve lugar em presença dos funcionários adiante assinados:

Relação dos documentos incinerados:

Primeira — Selos de diversões:

39.119 selos de	\$100, no valor de	3:911\$900.
197.532 selos de	\$200, no valor de	39:506\$400.
85.537 selos de	\$300, no valor de	25:661\$100.
9.107 selos de	\$400, no valor de	3:642\$800.
46.872 selos de	\$500, no valor de	23:436\$000.
1.836 selos de	\$600, no valor de	1:101\$600.
1.869 selos de	\$700, no valor de	1:308\$300.
1.736 selos de	\$800, no valor de	1:388\$800.
80 selos de	\$900, no valor de	72\$000.
23.195 selos de	1\$000, no valor de	23:195\$000.
17.258 selos de	2\$000, no valor de	34:516\$000.
18.516 selos de	5\$000, no valor de	92:580\$000.
80 selos de	10\$000, no valor de	800\$000.

Segundo — Selos de expediente:

33.608 selos de	2\$000, no valor de	67:216\$000.
34.982 selos de	12\$000, no valor de	419:784\$000.

Tendo sido devidamente conferidos os selos constantes deste termo pelos membros da Comissão retro referida, foram os mesmos selos incinerados. E eu, Geraldo Ferreira Bastos, 2º oficial da Diretoria do Interior, com exercício na Comissão Especial Revisora de Documentos de Receita e Despesa, lavrei o presente termo, que vai por mim assinado, pelo representante do Sr. secretário geral de Finanças, Sr. Pedro Soares de Meireles, e pelos membros da Comissão, Srs. Floriano-Castilhos Sadok de Sá, Luiz Vinhais e Waldomiro Freire de Carvalho. — Pedro Soares de Meireles. — Floriano-Castilhos Sadok de Sá. — Luiz Vinhais. — Waldomiro F. Carvalho. — Geraldo Ferreira Bastos.

BOLETIM N. 41

Em 4 de abril de 1939

A disposição do Gabinete do Sr. secretário geral de Finanças:

Esteve a disposição do Gabinete do Sr. secretário geral de Finanças de 1 a 29 de março próximo passado o 3º oficial da ex-Diretoria Geral de Fazenda, Laurinda de Lima Macedo Cardoso, conforme ofício n. 737, de 1 do corrente mês daquele Gabinete.

(*) — Reproduz-se por ter saído com incorreções.

Férias:

Foram concedidas as férias do exercício de 1938, a contar de 10 do corrente mês ao servente adido da extinta Secretaria da Câmara Municipal — Durvalino Lopes da Rocha.

Conversão de faltas em férias:

Foram convertidas em férias do corrente ano as oito faltas do mês de fevereiro proximo passado do auxiliar de anais adido da extinta Secretaria da Câmara Municipal Manuel Ildelfonso Jansen Muller, então em exercício na Comissão Especial Revisora.

Despacho do Sr. chefe da Commissão:

Durvalino Lopes da Rocha. — Deferido a contar do dia 10 proximo futuro.

Manuel Ildelfonso Jansen Muller. — Deferido convertendo-se em férias do corrente ano, as oito faltas do mês de fevereiro proximo passado.

Contadoria Geral

Expediente do dia 4 de abril de 1939

DESPACHOS DO SR. CONTADOR DIRETOR

- S. Silva & Comp. Ltd. — Autorizo.
 Companhia Industrial Construtora do Rio de Janeiro. — Idem.
 Tavares de Sousa & Comp. Ltd. — Idem.
 Viação Cruz de Malta. — Compareça.
 Companhia Construtora Progresso S/A. — Satisfaca a exigência.
 Banco do Brasil. — Prove a qualidade de procurador.

BOLETIM N. 30

I — Designação — Fica o contador ajudante, Olímpio G. Soares, designado para responder pelo expediente da Primeira Secção da Contadoria, durante o impedimento do contador chefe interino, Luiz P. Baster Pilar, que requereu férias.

II — Transferência — Por conveniência de serviço, ficam transferidos:

Da 3ª para a 1ª Secção — O praticante técnico Violeta de A. Melo.

Da 1ª para a 3ª Secção — O auxiliar contratado Benedito Rocqué da Mota.

III — Ordem de serviço — A consulta de lançamentos do "Diário" deve ser feita pelas folhas dactilografadas e não pelo copiador em papel japonês.

Diretoria de Fiscalização

Expediente do dia 4 de abril de 1939

DESPACHOS DO SR. DIRETOR

- Gabriel Homsy & Irmão (13.480). — Cobre-se.
 Manuel Martins (11.994). — Mantenho o auto.
 Cavalcante Junqueira S/A (5.106). — Apagado o escudo pintado na taboleta, volte.

DESPACHOS DO SR. SUBDIRETOR

Lavandaria Confiança Ltd. (8.363), Vital Ramos de Castro (19.872), João Leopoldo Modesto Leal (32.274) e Irmãos Duarte & Comp. (27.814). — Cancele-se a intimação em face do informado.

J. B. Feuillatay (28.753), Antônio Cardoso da Silva (2.430), Vicente Copello (27.147) e Empresa Nacional de Petróleo (32.650). — Mantenho a intimação.

José Bourgoque de Almeida (11.986) e Francisco Antônio Latorre (5.657). — Legalizadas as obras, voltem.

Elias Alves Ferreira (8.138). — Legalizadas as obras feitas sem licença, volte.

Manuel Canle Trians (12.624), Antônio Martins (1.491), J. Barthel (8.330), Antônio Gonçalves Filho (27.124), Adelaide da Conceição Monteiro (31.169), A. Gonzalez & Cunha (35.893), Manuel dos Santos Carvalho (27.818), Manuel Ferreira Sofia Filho (27.819) e Harry J. Lavine (4.209). — Cancele-se a intimação.

Delegacias Fiscais

PRIMEIRA CIRCUNSCRIÇÃO — CANDELARIA

Intimações:

Estão intimados a, no prazo de vinte dias, requerer nesta Delegacia, licença para reconstruir os passeios fronteiros aos prédios respectivos:

Sociedade Imobiliária Ltd. (Concórdia), representada por Otó Matheis, rua 1º de Março ns. 131 e 133.

José Saraiva de Andrade, rua 1º de Março n. 135.

Honorina Amélia de Moraes Graça, rua 1º de março n. 137.

Dr. Roberto Carvalho de Mendonça, rua 1º de Março n. 139.

Noêmia Costa Almeida Fagundes, representada por José Francisco Tinoco, rua 1º de Março ns. 141 e 141/A.

Josefina da Rocha Toledo, representada por Vidal Rocha, rua 1º de Março n. 145.

Baltasar Afonso, rua 1º de Março n. 147.

Clemente Ferreira dos Santos, rua 1º de Março n. 153.

Antônio Fernandes da Costa, representado por Francisco Caruso, rua 1º de Março n. 155.

Santa Casa de Misericórdia, representada por Dr. Ari de Almeida e Silva, rua 1º de Março n. 163.

Ordem 3ª N. S. M. Carmo, representada por Martins & Comp., rua 1º de Março esquina de Conselheiro Saraiva n. 3.

Alberto Marinho Alves e Antônio da Veiga Pinto, representados pelo Banco do Comércio, rua 1º de Março n. 143; sob pena de multa de 200\$000, de acordo com os arts. 493, 717, § 2º e 804, § 104 "a", do decreto n. 6.000, de 1/7/1937.

TERCEIRA CIRCUNSCRIÇÃO — SANTA RITA

Exigências e despachos:

Gustavo Merker (petição n. 574). — Legalizada a colocação, volte.

Afonso Simões (petição n. 569). — Legalizado ou demolido o telheiro, volte.

Antônio Sampaio Pires Rebelo (petição n. 403). — Indeferido, visto tratar-se de colocação e não de exibição.

Autos de flagrante:

José Gomes e Irmão, avenida Marechal Floriano n. 77. — Autuados, visto estarem fazendo uso de um aparelho de rádio, sem licença.

SEXTA CIRCUNSCRIÇÃO — AJUDA

Despachos e exigências:

Dr. Afonso Dias (processo n. 758). — Junte a licença.

OITAVA CIRCUNSCRIÇÃO — SANTA TERESA

Auto de constatação:

G. I. Sousa Naschere S/A, representada por A. Sousa Naschere, à rua General Câmara n. 134. — Por ter colocado uma taboleta, anúncio de aparelhos sanitários, nas obras do prédio de n. 10, da rua Bento Lisboa, sem a necessária licença.

EDITAL

G. I. Sousa Naschere S/A, representada por A. Sousa Naschere, à rua General Câmara n. 134. — Ordenando a legalização da taboleta colocada sem licença, no andaime do prédio em construção à rua Bento Lisboa n. 10, sob as penas da lei.

NONA CIRCUNSCRIÇÃO — GLÓRIA

Exigências e despachos:

N. 477/39 — Mateus G. Fernandes, rua do Catete n. 152, 1º andar. — Levanto a perempção.

N. 476/39 — M. P. Gonçalves & Comp. Ltd., rua Marquês de Abrantes n. 50. — Deferido.

N. 472/39 — Abílio Alves da Silva, rua Soares Cabral n. 37/A., — Cobre-se.

Intimações:

Fabício Carneiro de Campos Ponce de Leon, rua Frei Leandro n. 26. — Para, no prazo de 20 (vinte) dias, consertar o passeio fronteiro ao imóvel de sua propriedade, sito a rua do Catete n. 238, sob pena de multa de 100\$000, de acordo com o art. 804 § 104, do decreto n. 6.000, de 1 de julho de 1937.

Flagrantes:

Companhia Propaganda Administração e Comércio, avenida Osvaldo Cruz n. 95, visto ter colocado um painel anúncio com os dizeres. — "Examine o novo modelo Graham 1939, em exposição", medindo 2,00x2,00, sem licença, à avenida Osvaldo Cruz n. 95.

12ª CIRCUNSCRIÇÃO — COPACABANA

Exigências e despachos:

Mário Moura de Castro, rua Copacabana n. 610. — Prove ser procurador.

19ª CIRCUNSCRIÇÃO — TIJUCA

Exigências e despachos:

Coragem & Flora, rua Conde de Bomfim n. 810-B. — Paguem a preempção.

Auto de flagrante:

Antônio Martineli, rua Conde de Bomfim n. 936, casa VII. — Multado em 500\$000, por não ter cumprido o prescrito no edital de 6-3-39, que ordenara a construção de passeio à rua Conde de Bomfim n. 936.

Autos de constatação:

Mário Metelo, representado por Sotto Maior & Comp., à avenida Tijuca, junto e antes do n. 55. — Multado em 100\$000, por não ter cumprido a intimação n. 7, de 13-12-38, que ordenara a construção de passeio no local acima.

Mário Metelo, representado por Sotto Maior & Comp., à avenida Tijuca, junto e antes do n. 55 — Multado em 200\$000, por não ter cumprido a intimação n. 8, de 13-2-38, que ordenara a construção de muro no local acima.

Júlio Xavier do Couto, à rua D. Delfina n. 83 — Multado em 100\$000, por não ter cumprido a intimação a intimação n. 55, de 8-2-39, que ordenara a construção de passeio no local acima.

Júlio Xavier do Couto, à rua D. Delfina n. 83 — Multado em 200\$000, por não ter cumprido a intimação n. 54, de 8-2-3, que ordenara a construção de muro no local acima.

EDITAIS

Mário Metel, representado por Sotto Maior & Comp., à avenida Tijuca, junto e antes do n. 55, e Júlio Xavier do Couto, à rua D. Delfina n. 83. — Intimados a construir muro e passeio nos locais acima, no prazo de 10 dias, sob pena de novas multas.

Ramiro José de Araujo, à avenida Tijuca n. 201. — Intimado a paralisar a reforma do prédio acima, que fica embargada até a sua legalização, sob pena de nova multa.

Inventariante do espólio de D. Olga Gabel Ferreira Gomes, representado pelo Dr. curador de Ausentes. — Intimado a construir muro e passeio, no terreno de sua propriedade, à rua Engenheiro Cavalcanti sem número, esquina de Conde de Bomfim, no prazo de 10 dias, sob pena de multa.

27ª CIRCUNSCRIÇÃO PAVUNA

Auto constatação de infração:

Amaro Floriano Peçanha, rua Guilhermina n. 7. — Por estar construindo um prédio à rua Guaiaba, junto e depois do n. 54, sem licença.

Antônio Adriano de Sousa, rua Barão de Jaguarí n. 21. — Por estar construindo um prédio à rua acima, junto e depois do n. 21, sem licença.

Jordão Nunes, rua Q n. 3. — Por ter construído um galpão para fins comerciais, sem licença, à rua acima, junto e depois do n. 3.

Manuel Jorge de Almeida, estrada Braz de Pina, junto e depois do n. 1.252. — Por ter construído um barracão residencial no local acima, sem licença.

EDITAIS

Amaro Floriano Proença, rua Guilhermina n. 7, e Antônio Adriano de Sousa, rua Barão de Jaguarí n. 21 — Ordenando o embargo imediato das obras até sua legalização, sob pena de novas multas de 500\$000 cada um. (Artigo 2º do decreto 385, de 4-2-903).

Jordão Nunes, rua Q n. 3, e Manuel Jorge de Almeida, estrada Braz de Pina, junto e depois do n. 1.252. — Ordenando a legalização das obras ou demolição das mesmas, caso não sejam legalizáveis, sob pena de novas multas de 500\$000 cada um (Artigo 2º do decreto 385, de 4-2-903).

34ª CIRCUNSCRIÇÃO — SANTA CRUZ

Exigências:

Recurso n. 28 — Alvaro de Pinto Ribeiro, avenida Areia Branca n. 83.

Recurso n. 29 — Luiz de Moraes, estrada Vitor Dumas sem número.

— Legalizem, preliminarmente, as obras feitas sem licença.

Intimações:

Intimados para comparecerem ao ato de vistoria aos prédios, no próximo dia 10 do corrente, os proprietários ou seus representantes legais:

Haron Divan, prédio n. 53, da rua Senador Camará — Vistoria às 9 horas e 30 minutos.

Maria Bastos da Fonseca, herdeira de Serafim de Freitas Bastos, prédio n. 73 da rua Senador Camará — Vistoria às 9 horas e 30 minutos.

Natal Inocêncio Cirando, prédio n. 87 da rua Senador Camará — Vistoria às 9 horas e 30 minutos.

D. Maria de Sousa Cirando, prédios ns. 6 e 8 do beco do Matias — Vistoria às 9 horas e 45 minutos.

Armando Lobo de Araujo, rua do Matadouro sem número. a 168m,60 do n. 1 — Vistoria às 10 horas.

José Maria Rolas, rua Primeira sem número, antes 235m,00 do n. 317 — Vistoria às 11 horas.

EDITAL

José de Oliveira Luz, intimado de acordo com o disposto no artigo 731, § 1º, do decreto 6.000, de 1-7-937, a comparecer à vistoria que se realizará no dia 10 do corrente mês, às 10 horas e 30 minutos, no prédio n. 16 da rua Sapucaí

Diretoria de Patrimônio e Cadastro

Expediente do dia 3 de abril de 1939

DESPACHOS DO SR. DIRETOR

João Machado Viana (Proc. 27 — João — 939). — Passe-se a carta.

EXIGÊNCIAS DO CHEFE DA PRIMEIRA SECÇÃO

Aurelina de Toledo Franco Savarese (Proc. 50-A-939). — Junte certidão de numeração.

Artônio de Almeida Barros (Proc. 47-Ant.-939). — Requeira o levantamento da preempção em que incorreu o processo n. 434-A-938.

Companhia Nacional de Seguros de Vida Sul América (Proc. 79-C-939). — Requeira o levantamento da preempção em que incorreu o processo n. 100-C-935 e junte título de propriedade.

Lucie Grandmasson (Proc. 25-L-934). — Compareça para explicações.

Arnaldo Werneck Campelo (Proc. 147-A-939). — Junte traslado de carta de aforamento.

EXIGÊNCIAS DO SR. CHEFE DA SEGUNDA SECÇÃO

Salin Neder (Proc. 46-S-939). — Compareça para prestar esclarecimentos sobre as dimensões do imóvel.

José Leão Ferreira Souto (Proc. 52-José-939). — Retifique as dimensões do imóvel de acordo com as medidas encontradas no local.

Guia s/n. — Cel. Mateus Martins Noronha. — Compareça para apresentar planta de loteamento.

EXIGÊNCIAS DO SR. CHEFE DA TERCEIRA SECÇÃO

Júlio Pinto de Magalhães (Proc. 153-J-939). — Compareça para tomar conhecimento da avaliação.

Orlandina Gonzaga (Proc. 10-O-939). — Junte prova do alegado.

Secretaria Geral de Educação e Cultura

BOLETIM N. 76

Expediente do dia 4 de abril de 1939

ATOS DO SR. CHEFE DO GABINETE, RESPONDENDO PELO EXPEDIENTE

Designações:

Foi designada, nos termos do art. 5º do decreto n. 526, de 24 de setembro de 1934, para exercer o cargo de professora diretora de escola, em comissão, a professora primária, Maria da Glória Torres Rodrigues Pereira.

Foram designadas Adélia Silva e Maria Ornelas de Sousa, para substituírem, respectivamente, durante o seu impedimento, as guardiãs do Departamento de Educação, Etelvina Silva e Maria Henriqueta Reis Leão.

Foi designada Neusa Pais Leme para substituir, durante o seu impedimento, a auxiliar de expediente da Universidade do Distrito Federal, Rute Libânio Vilela.

Foi designado o oficial de máquinas da Divisão de Prédios e Aparelhamentos Escolares, João Gonçalves de Abreu, para substituir, durante o seu impedimento, o instrutor técnico José Liparot, sem os onus e os proventos do cargo efetivo.

Foram designados, nos termos do item 29 das instruções baixadas em 22-7-1935, Alberto Portela e Almir Camara de Matos Peixoto, para fazerem estágio como professor do Ensino Técnico Secundário (1ª Secção — Português, Latim e Literatura).

Foram designados, nos termos do item 29 das instruções baixadas em 22-7-1935, Joséfá Amado Dantas, Hélio Viana e Aguiar do Pinheiro, para fazerem estágio como professor do Ensino Técnico Secundário (5ª Secção — Ciências Sociais).

Dispensa e designação:

Foi dispensado do exercício no Instituto de Educação e designado para o Departamento de Educação, a servente, substituta, de segunda classe do mesmo Departamento, Iuzia Azevedo Gomes.

Ato sem efeito:

Foi tornado sem efeito o ato de 15 de fevereiro de 1939, pelo qual foi contratado o Sr. Emanuel de Carolis, para exercer o cargo de instrumentista do teclado, do Teatro Municipal, da Diretoria de Educação de Adultos e Difusão Cultural.

Licenças:

Foram concedidas as seguintes licenças:

Nos termos do artigo 20, do decreto n. 2.124, de 14-4-1925, combinado com o decreto n. 66, de 28-7-1936:

180 dias, para ter início dentro de três dias, ao mecânico da Divisão de Prédios e Aparelhamentos Escolares da Secretaria Geral de Educação e Cultura, Manuel Ramos.

180 dias, para ter início dentro de três dias, à inspetora de alunos Adelina Mesquita Ferrão.

90 dias, a partir de 1º de março último, à professora primária Olga Coimbra Sauwen.

90 dias, a partir de 8 de março p. findo, à professora primária Argentina Fontes Petit.

90 dias, a partir de 1º de março último, à professora primária Laide Benevides de Lemos.

— Nos termos do art. 2º do decreto n. 4.812, de 29-5-1934, combinado com o decreto n. 4.785, de 18-5-1934:

90 dias, a partir de 28 de fevereiro p. passado, à professora primária, Nair de Gusmão Delfino;

90 dias, a partir de 17 de março último, à professora primária Maria de Lourdes Ferreira Figueiredo.

— Nos termos do art. 4º do decreto n. 2.124, de 14-4-1925, combinado com o n. I do art. 8º do mesmo decreto:

90 dias, em prorrogação, às professoras primárias Nadir da Silva Teles e Maria Carolina Kerr;

10 dias, a partir de 7 de março, à professora diretora de escola Ariadne Santos de Gusmão Coelho.

90 dias, a partir de 3 de março último, nos termos do art. 4º, combinado com o n. III do art. 8º do decreto n. 2.124, de 14 de abril de 1925, à professora primária Lília de Paula Freitas Ferreira Landim

90 dias, nos termos do art. 4º combinado com os ns. II e III do art. 8º, sendo trinta e nove dias pelo n. II e cinquenta e um pelo n. III, do decreto n. 2.124, de 14-4-1925, a partir de 1º de março p. findo, à professora primária Jandira Loureiro Pamplona.

30 dias, a partir de 1º de março último, nos termos dos parágrafos 5º do art. 6º do decreto n. 4.785, de 18 de maio de 1934, à professora primária Leonor Francisca do Carmo.

30 dias, a partir de 1º de março último, nos termos dos parágrafos 5º do art. 6º do decreto n. 4.785, de 18 de maio de 1934, à professora primária Leonor Francisca do Carmo.

30 dias, a partir de 1º de março último, nos termos dos parágrafos 5º do art. 6º do decreto n. 4.785, de 18 de maio de 1934, à professora primária Leonor Francisca do Carmo.

30 dias, a partir de 1º de março último, nos termos dos parágrafos 5º do art. 6º do decreto n. 4.785, de 18 de maio de 1934, à professora primária Leonor Francisca do Carmo.

30 dias, a partir de 1º de março último, nos termos dos parágrafos 5º do art. 6º do decreto n. 4.785, de 18 de maio de 1934, à professora primária Leonor Francisca do Carmo.

30 dias, a partir de 1º de março último, nos termos dos parágrafos 5º do art. 6º do decreto n. 4.785, de 18 de maio de 1934, à professora primária Leonor Francisca do Carmo.

30 dias, a partir de 1º de março último, nos termos dos parágrafos 5º do art. 6º do decreto n. 4.785, de 18 de maio de 1934, à professora primária Leonor Francisca do Carmo.

30 dias, a partir de 1º de março último, nos termos dos parágrafos 5º do art. 6º do decreto n. 4.785, de 18 de maio de 1934, à professora primária Leonor Francisca do Carmo.

30 dias, a partir de 1º de março último, nos termos dos parágrafos 5º do art. 6º do decreto n. 4.785, de 18 de maio de 1934, à professora primária Leonor Francisca do Carmo.

30 dias, a partir de 1º de março último, nos termos dos parágrafos 5º do art. 6º do decreto n. 4.785, de 18 de maio de 1934, à professora primária Leonor Francisca do Carmo.

Lucondo José Gonçalves, Cibele Soares Leite, Maria de Lourdes dos Santos, Vanda de Abreu Riera e Vanda Rzha, Leonor Francisca do Carmo, Jandira Loureiro Pamplona, Lília de Paula Freitas Ferreira Landim, Ariadne Santos de Gusmão Coelho, Maria Carolina Kerr, Nadir da Silva Teles, Maria de Lourdes Ferreira Figueiredo, Nair de Gusmão Delfino, Laide Benevides de Lemos, Argentina Fontes Petit, Olga Coimbra Sauwen, Adelina Mesquita Ferrão e Manuel Ramos. — Deferido, nos termos das informações.

Transcrição de circular:

Para conhecimento geral das repartições subordinadas a esta Secretaria Geral, transcrevo abaixo a circular n. 18, do Gabinete do Sr. Prefeito:

"Circular n. 18 — Gabinete, em 28 de março de 1939.

Senhores Secretários Gerais:

Para regularidade dos serviços de pagamento ao funcionalismo municipal, levo ao conhecimento de Vossa Excelência, para a gentileza das providências necessárias, a resolução seguinte:

1º, as folhas de frequência do pessoal, *ex-vi* do disposto no artigo 2º do Regulamento, baixado com o decreto n. 6.057, de 27 de setembro de 1937, serão remetidas à Diretoria de Despesa até o dia 20 de cada mês;

2º, as folhas suplementares ou de retificação, que puderem ser organizadas até o 5º dia útil imediatamente anterior ao início dos pagamentos das folhas referidas, calculada essa data pelas tabelas de pagamento publicadas no início de cada ano pelas secções pagadoras, serão, no referido dia útil, entregues à Diretoria de Despesa; e,

3º, todas as demais folhas ou ofícios relativos à frequência do pessoal que não puderem ser entregues no prazo fixado no item anterior serão encaminhadas à Diretoria de Despesa com as folhas do mês seguinte, salvo quando se tratar das comunicações a que se refere o art. 3º do Regulamento supra-citado.

Atenciosas saudações. — Henrique Dodsworth."

Distrito Federal, 4 de abril de 1939. — Ruy Carneiro da Cunha, respondendo pelo expediente.

Divisão de Secretaria

Expediente do dia 4 de abril de 1939

EXPEDIENTE DO SR. SECRETÁRIO GERAL DA SECRETARIA DO D. E.

Maria do Carmo de Andrade Costa. — Levante-se a permissão. Eliezer Schneider e Júlia Moulher da Fonseca Guimarães. — Res-tituam-se.

Secção de Contabilidade

Expediente do dia 4 de abril de 1939

Exigências:

Laura Maria Mizoni, enfermeira escolar. — Legalize, com a máxima urgência, a portaria de licença.

Hilda Maria da Fonseca Quadros, professora primária; e secretária da Escola 7-23. — Compareçam, urgentemente, para esclarecimentos.

Departamento de Educação

BOLETIM N. 63

Expediente do dia 4 de abril de 1939

ATOS DO SR. DIRETOR

Designações:

Professora primária Nair Garcia de Castro para a escola 9-16. Professora primária Olga Modesto de Araújo Silva, para a escola 13-4.

Servente das escolas elementares, contratado, Gilda Nóbrega Machado, para a escola 12-8.

Servente das escolas elementares, contratada, Maria Mitrano Alves, para a escola 9-10.

Servente de segunda classe, substituto, Orlando Pereira para ter exercício na escola 3ª Experimental "Argentina".

Servente de segunda classe, interino, João de Alencar para a escola 1-12.

Servente de segunda classe Miguel Damásio Pinheiro para a escola 13-3.

Servente do Ensino Técnico Secundário Bernardina Rodrigues da Silveira, para a Escola Técnica Secundária "Paulo de Frontin".

Transferências:

Professora primária Cacilda Ribeiro Barbosa da escola 10-5 para a escola 14-11.

Professora primária Glória da Costa Pereira da escola 9-15 para a escola 10-5.

Professora primária Aurea Gonçalves da Silva da escola 10-11 para a escola 14-19.

DESPACHOS DO SR. CHEFE DO GABINETE, RESPONDENDO PELO EXPEDIENTE

José Randolfo de Bittencourt Rodrigues. — Aguarde oportuni-dade.

Dr. Osiris de Almeida Freitas. — Não convém a proposta.

Carmen da Silva, Cristina Adelaide Rangel e Evaristo Pereira da Silva. — Certifique-se o que constar.

Holena Mac-Lean Rechy. — Indeferido, por falta de amparo legal.

Divisão de Obrigatoriedade Escolar e Estatística

SECÇÃO DE ESTATÍSTICA

MATRICULA E FREQUENCIA — ENSINO PARTICULAR

Resumo — 1939

Meses	Número de escolas	Pré primário		Primário		Supletivo		Secundário		Prof. Téc.		Total	
		Mat.	Freq.	Matr.	Freq.	Matr.	Freq.	Matr.	Freq.	Matr.	Freq.	Matr.	Freq.
Março.....	775	3.255	2.819	47.198	41.967	3.325	2.881	16.246	14.311	11.612	8.056	81.633	70.033
Abril.....	812	3.698	3.225	50.874	45.549	3.655	3.078	16.963	14.569	10.698	8.677	85.888	75.098
Maio.....	830	3.926	3.399	53.287	47.426	3.883	3.210	17.158	14.783	14.235	9.516	92.489	78.334
Junho.....	827	3.928	3.360	53.661	47.268	3.950	3.264	17.184	15.764	14.812	9.740	93.535	79.399
Julho.....	836	4.080	3.468	55.046	48.805	4.454	3.658	18.225	16.968	15.021	10.069	96.826	82.768
Agosto.....	855	4.103	3.482	55.997	49.174	4.551	3.660	18.285	15.087	15.563	10.509	98.499	81.913
Setembro.....	880	4.161	3.513	57.666	51.062	4.893	3.935	18.813	15.649	15.930	10.563	101.463	84.721
Outubro.....	891	4.130	3.547	58.005	51.265	4.966	3.974	18.930	14.896	16.265	10.625	102.326	84.307
Novembro.....	885	4.067	3.576	57.616	51.636	4.867	3.937	18.735	14.963	16.053	10.762	101.333	84.874
Médias.....	843	3.928	3.377	54.392	48.217	4.283	3.511	17.838	15.221	14.465	9.835	94.889	80.161

Secretaria Gerar de Educação, 28 de março de 1939. — Silvia de Oliveira Barbosa, — Idalina Sá, — Contete, A. — Pires Ferrão, chefe de secção.
 Visto. — Pedro Mattos, chefe da Divisão.

ENSINO PARTICULAR — 1938

RESUMO DA MATRÍCULA E FREQUÊNCIA — CURSO PRIMÁRIO

Mese	Dias letivos	N. de escolas	Material		J. Infância		Primário comum										Total do primário comum		Complementar		Supletivo		Total geral		Perc. de freq.
			Matr.	Freq.	Matr.	Freq.	1.ª série		2.ª série		3.ª série		4.ª série		5.ª série		Matr.	Freq.	Matr.	Freq.	Matr.	Freq.	Matr.	Freq.	
							Matr.	Freq.	Matr.	Freq.	Matr.	Freq.	Matr.	Freq.	Matr.	Freq.									
Março.....	22	696	122	106	3.133	2.713	16.986	14.663	10.335	9.243	8.639	7.807	6.032	5.499	3.579	3.278	45.571	40.490	1.627	1.477	3.325	2.881	53.773	47.667	88,63
Abril.....	20	726	113	113	3.575	3.112	18.571	16.177	11.021	9.870	9.162	8.323	6.432	5.906	3.897	3.600	49.083	43.876	1.791	1.673	3.655	3.073	53.227	51.332	83,05
Maio.....	22	735	129	118	3.797	3.281	19.602	16.833	11.412	10.199	9.547	8.664	6.655	6.173	4.096	3.752	51.322	45.581	1.965	1.845	3.833	3.210	61.096	54.636	83,44
Junho.....	17	737	124	116	3.804	3.244	19.925	16.992	11.453	10.101	9.515	8.589	6.627	5.977	4.109	3.754	51.630	45.333	2.031	1.875	3.950	3.261	61.533	53.832	87,57
Julho.....	21	721	133	122	3.947	3.346	20.533	17.478	11.765	10.453	9.636	8.725	6.727	6.089	4.240	3.883	52.906	46.628	2.140	1.977	4.454	3.653	63.580	55.731	87,69
Agosto.....	23	746	135	127	3.967	3.355	21.233	17.929	11.913	10.563	9.668	8.644	6.717	6.092	4.250	3.919	53.816	47.147	2.181	2.027	4.551	3.633	64.651	55.316	87,10
Setembro.....	21	775	150	111	4.011	3.402	22.310	19.059	12.263	10.985	9.794	8.861	6.771	6.136	4.304	3.956	55.439	48.998	2.227	2.064	4.833	3.935	71.720	58.510	87,69
Outubro.....	22	770	155	140	3.975	3.407	22.528	19.140	12.330	11.004	9.806	8.847	6.739	6.210	4.323	3.958	55.761	49.149	2.244	2.116	4.965	3.974	67.101	53.783	87,60
Novembro.....	21	778	155	145	3.912	3.431	22.340	19.346	12.282	11.100	9.738	8.868	6.683	6.191	4.332	4.044	55.375	49.549	2.241	2.087	4.867	3.937	65.550	59.149	85,87
Médias.....	21	—	136	122	3.791	3.255	20.452	17.520	11.641	10.391	9.501	8.590	6.633	6.018	4.126	3.794	52.323	46.312	2.050	1.905	4.283	3.511	52.582	55.104	83,06

Secção de Estatística, 30 de Março de 1939. *Dauracy Magno de Carvalho*. Confere. — *A. Pires Ferrão*, chefe de secção. Visto. — *Pedro Mattos*, chefe da divisão.

ENSINO PARTICULAR SECUNDARIO E PROFISSIONAL

RESUMO DA MATRÍCULA LÍQUIDA E FREQUÊNCIA MÉDIA — 1938

Mese	Média dos dias letivos	Téc. Prof.		Doméstico		Comercial		Normal		Linguas		Secundário		C. e Cost.		Datilografia		Artes		Ciências					
		Matr.	Freq.	Matr.	Freq.	Matr.	Freq.	Matr.	Freq.	Matr.	Freq.	Matr.	Freq.	Matr.	Freq.	Matr.	Freq.	Matr.	Freq.	Matr.	Freq.				
																						Esc.	Freq.	Esc.	Freq.
Março.....	22	1.169	931	10	530	523	46	4.359	3.363	4	174	163	13	1.177	694	66	16.246	14.311	45	1.260	2.224	1.007	10	719	554
Abril.....	20	1.393	1.126	11	431	414	50	4.554	3.539	4	180	167	16	1.444	739	69	16.963	14.569	52	1.553	2.478	1.117	12	910	511
Maio.....	22	1.577	1.273	11	396	390	49	4.818	3.877	3	176	167	17	1.703	855	68	17.158	14.783	59	1.715	2.727	1.285	13	1.033	513
Junho.....	17	1.393	1.102	12	426	391	51	4.842	4.012	3	152	91	17	1.822	903	70	17.184	15.767	57	2.272	2.673	1.235	13	1.019	504
Julho.....	21	1.443	1.103	10	675	521	51	4.839	4.054	3	144	99	18	1.861	923	70	18.225	16.963	52	2.055	2.964	1.444	11	1.011	504
Agosto.....	23	1.447	982	12	685	520	51	4.936	4.173	3	143	102	19	1.983	915	75	18.235	15.087	53	2.089	3.227	1.610	13	1.041	432
Setembro.....	21	1.719	1.233	13	632	459	50	4.889	4.155	3	142	102	21	1.951	906	78	18.813	15.649	54	2.131	3.320	1.684	15	1.075	431
Outubro.....	22	1.911	1.476	14	643	454	52	4.830	4.000	3	141	81	24	2.154	987	73	18.930	14.836	55	2.043	3.233	1.243	17	1.145	431
Novembro.....	21	1.913	1.585	12	640	465	51	4.833	4.200	3	140	92	24	2.304	1.120	78	18.735	14.963	51	1.956	3.185	1.514	13	99	333
Média.....	21	1.574	1.207	12	552	459	50	4.774	3.573	3	155	117	19	1.823	895	72	17.833	15.333	52	1.897	2.833	1.333	13	1.103	433

Secção de Estatística, 29 de março de 1939. — *Idalina Sá*. Confere. — *A. Pires Ferrão*, chefe de Secção. Visto. — *Pedro Mattos*, chefe da Divisão. Secretaria Geral de Educação e Cultura, em 31 de março de 1939. Visto. — *Sylvia de Oliveira Barbosa*.

Sétima Circunscrição de Educação Elementar

Expediente do dia 4 de abril de 1939

DESPACHOS DA SRA. SUPERINTENDENTE

Aida Pais de Barros. — Justifique-se a falta.
 Alaide Torres da Silva. — Justifiquem-se as duas faltas.
 Alice de Medeiros Freitas. — Justifique-se a falta.
 Alice Muniz Nevaros. — Justifiquem-se três faltas.
 Amélia Coelho da Silva. — Justifique-se a falta.
 Angela Novelli Leitão. — Abonem-se as faltas.
 Araci Deolinda dos Anjos Figueiredo. — Justifiquem-se as duas faltas.
 Benilde de Menezes Murias. — Justifique-se a falta.
 Cecília Pinto de Toledo. — Justifique-se a falta.
 Brites Alvares Barata. — Justifiquem-se três faltas.
 Cirone D'as Paredes. — Justifiquem-se três faltas.
 Djanira Pereira da Cunha. — Justifique-se a falta.
 Dulce Lopes Pontes. — Justifiquem-se as três faltas.
 Dulce da Silva Trindade. — Justifique-se a falta.
 Edite Costa de Miranda. — Justifique-se a falta.
 Edite Rocha. — Justifique-se a falta.
 Edite Silva. — Justifique-se a falta.
 Elisa Lopes de Castro Nunes. — Justifique-se a falta.
 Elza Bezerra Pimentel. — Justifique-se a falta.
 Elvira Murga da Silva. — Justifiquem-se as três faltas.
 Elza Moutela Paulino. — Justifique-se a falta.
 Elza da Silva e Oliveira. — Justifique-se a falta.
 Emília Ferreira Moraes de Azeredo. — Justifiquem-se três faltas.
 Enridina Augusta de Almeida Camilo. — Justifique-se a falta.
 Fláclia Maciel Alves. — Abonem-se as faltas.
 Francisca de Almeida Reis. — Justifique-se a falta.
 Francisca Pinto Pinheiro Chagas. — Justifique-se a falta.
 Georgina Martini Machado. — Justifiquem-se as três faltas.
 Gioconda da Silva Reis. — Justifiquem-se as duas faltas.
 Haidée Balbi. — Justifiquem-se três faltas.
 Inéz Bokel de Oliveira Alves, interina. — Abone-se a falta.
 Jandira Aguiar de Segueira. — Justifiquem-se as três faltas.
 Juraci da Costa Santos. — Justifique-se a falta.
 Laide Freire. — Justifique-se a falta.
 Lídia Magalhães. — Justifique-se a falta.
 Luiza Pinheiro Pinto Mendes. — Justifique-se a falta.
 Manuel Esteves Garcia de Sá. — Justifiquem-se as duas faltas.
 Maria do Carmo Alves de Oliveira Cotrim. — Justifique-se a falta.
 Maria da Glória Rocha Cordeiro. — Justifique-se a falta.
 Maria Isabel da Costa e Sá Sainão Lobato. — Justifique-se a falta.
 Maria Isabel Tamborim Martins. — Justifique-se a falta.
 Maria José de Lourdes Romeu Baierle. — Justifique-se a falta.
 Maria José Pinto da Fonseca Afonso. — Justifiquem-se três faltas.
 Maria de Lourdes de Sousa Pereira, interina. — Abone-se a falta.
 Maria Luiza da Silva. — Justifique-se a falta.
 Maria Madalena Feijó Prado. — Justifiquem-se três faltas.
 Maria dos Reis Caldeira. — Justifiquem-se três faltas.
 Maria Sampaio. — Justifique-se a falta.
 Maria Sicleiro Carvalhal. — Justifiquem-se as duas faltas.
 Maria Vilar Dillon. — Justifiquem-se três faltas.
 Maria Genoveva Leone Fernandes. — Justifiquem-se as três faltas.
 Maria de Medeiros Freitas. — Justifiquem-se três faltas.
 Marieta Barroso Mamede. — Justifique-se a falta.
 Marina de Araújo Vianna. — Justifique-se a falta.
 Mercedes Gomes de Matos. — Justifiquem-se três faltas.
 Nadir Moraes. — Justifiquem-se as três faltas.
 Nair Viegas de Oliveira. — Justifique-se a falta.
 Nair Lessa de Vasconcelos. — Justifique-se a falta.
 Nellie Paulo de Faria. — Justifique-se a falta.
 Nelly de Barros e Vasconcelos. — Justifiquem-se três faltas.
 Palmira Nadas Fernandes Areno. — Justifique-se a falta.
 Prescília Rêllo de Araújo Jobim. — Justifique-se a falta.
 Sílvia Pedroso Neves. — Justifique-se a falta.
 Targina Ribeiro de Vasconcelos. — Justifiquem-se três faltas.
 Iara de Oliveira. — Justifique-se a falta.
 Zaira Ribeiro da Mata. — Justifiquem-se três faltas.
 Nadir Vaz da Silva, estagiária. — Abonem-se as faltas, de acordo com o regulamento em vigor.
 Adélia Francisca Lobo Costa, servente. — Justifiquem-se três faltas.

Nona Circunscrição do Ensino Particular

Expediente do dia 4 de abril de 1939

DESPACHOS DA SRA. SUPERINTENDENTE

Adélia Matoso da Costa Gameleira. — Justifique-se a falta.
 Aida Spencer Galvão. — Justifiquem-se as duas faltas.
 Alina Maia. — Justifique-se a falta.
 Almeydy Merob do Nascimento. — Justifique-se a falta.

Alzira Machado Alves. — Justifique-se a falta.
 Amélia Pereira de Sousa. — Justifiquem-se três faltas dadas.
 Arturina Lúcia de Miranda. — Justifique-se a falta.
 Caecilda Terroso Figueiró. — Justifique-se a falta.
 Corina de Amazonas Carneiro. — Justifiquem-se as três faltas.
 Dulce Maia. — Justifiquem-se as duas faltas.
 Dulce Teles Possedente. — Justifique-se a falta.
 Dulce Velho Vanderlei. — Justifique-se a falta.
 Edwiges Marques Nunes. — Abonem-se as duas faltas.
 Elisabeth Marques Cardoso. — Abonem-se as duas faltas.
 Gilda Werneck da Silveira. — Justifique-se a falta.
 Helena Amaral. — Justifique-se a falta.
 Helena de Freitas. — Justifiquem-se as duas faltas.
 Hilda Pilar Guimarães Mariz. — Justifiquem-se as duas faltas.
 Iracema de Amazonas Daltro. — Justifiquem-se três das faltas dadas.
 Ilka de Melo Braga. — Justifique-se a falta.
 Iracema Barbosa Vianna. — Justifiquem-se as três faltas.
 Judite de Azeredo Coutinho. — Justifiquem-se três das faltas dadas.
 Julieta Monteiro de Sousa Teles. — Justifique-se a falta.
 Laura Pires e Albuquerque Cataldi. — Justifique-se a falta.
 Leonila Calmon Pacheco. — Justifiquem-se as três faltas.
 Maria da Glória Maciel de Matos Azeredo. — Justifiquem-se as três faltas.
 Maria da Glória do Espírito Santo. — Abone-se a falta.
 Maria José Novais. — Justifique-se a falta.
 Maria de Lourdes Fonseca Moreira. — Justifiquem-se as duas faltas.
 Maria Madalena Fonseca C. Peixoto. — Justifique-se a falta.
 Maria de Lourdes Marques Figueira. — Justifiquem-se as duas faltas.
 Marieta Mota de Aguiar Nunes. — Justifique-se a falta.
 Marina Guimarães. — Justifique-se a falta.
 Olga Partado Valdek Lucena. — Justifique-se a falta.
 Olga Moreira da Cunha. — Justifique-se a falta.
 Nair Paiva. — Justifique-se a falta.
 Odete Rosalina Ribeiro Vinchon. — Justifique-se a falta.
 Olga Ferreira Barbosa. — Justifique-se a falta.
 Rosa Ferreira Guimarães. — Justifiquem-se as duas faltas.
 Rizza Soares Pinto da Silva. — Justifique-se a falta.
 Samira Khury de Andrade. — Justifiquem-se três das faltas dadas.
 Iolanda Zulmira Lopes Marques. — Justifique-se a falta.
 Ivone de Paula. — Justifique-se a falta.
 Zilá Santos Moreira. — Justifiquem-se duas faltas.
 Zélia de Freitas Oliveira. — Justifiquem-se três das faltas dadas.
 Zoé Amaral Bustamante Sá. — Justifiquem-se três das faltas dadas.
 Zulmira Abalo de Carvalho Serra. — Abonem-se três faltas e justifique-se uma.
 Zuleika Lima Cesar. — Abonem-se as faltas dos dias 24, 25 e 27 e justifiquem-se as dos dias 28, 29 e 30.
 Demira Cordeiro da Graça (diretora). — Justifiquem-se as duas faltas.

Superintendência das Escolas Experimentais

Expediente do dia 3 de abril de 1939

DESPACHOS DA SRA. SUPERINTENDENTE

Dagmar Marie Cantão, Ester de Sousa Lobo, Lídia Miranda, Maria Candida Rodrigues Bruno e Maria do Carmo Morizot Leite. — Justifique-se a falta.
 Helena Pereira Dias Carneiro. — Abone-se a falta.
 Mercedes Antônia da Silva (servente). — Justifique-se a falta.
 Lígia Meireles. — Justifiquem-se as duas faltas.
 Lúvia Machado Werneck de Abreu e Maria de Castro Nascimento Leal. — Justifiquem-se as três faltas.
 Maria Madalena de Carvalho. — Justifiquem-se as quatro faltas.
 Maria da Glória Faustino Garcia. — Justifiquem-se as cinco faltas.
 Lúcia Cunha Ribeiro e Maria Luiza Granadeiro Dias da Silva. — Justifiquem-se as seis faltas.
 Maria Eugénia Aché Pilar. — Justifiquem-se as oito faltas.

Superintendência dos Cursos de Continuação e Aperfeiçoamento e do Ensino Elementar para Adultos

Expediente do dia 4 de abril de 1939

O diretor de Educação de Adultos e Difusão Cultural resolve:

Tornar sem efeito a designação dos professores contratados Ari dos Santos Ferreira para o C. C. A. Gonçalves Dias e Vera Pinheiro de Melo para o C. E. A. 2-2, devendo ter exercício, respectivamente, no C. C. A. Visconde de Cairú e Gonçalves Dias.

Designar os professores contratados João Campos Junior para o C. C. Visconde de Cairú e Luene Leontina da Cunha para o C. C. A. da Gávea.

Universidade do Distrito Federal

Expediente do dia 4 de abril de 1939

BOLETIM N. 65

DESPACHOS DO VICE-PRESIDENTE DO CONSELHO UNIVERSITÁRIO RESPON-
DENDO PELO EXPEDIENTE DA REITORIA

Lais Hasselmann, Clara Blanck, Lucí Guimarães de Abreu, He-
loisa de Carvalho, Maria da Penha Bastos Mendes, Nelly Maria Fer-
rari, Angela Arruda, Dora de Sousa, Maria de Lourdes Garriga de
Menezes, Celso Ferreira da Cunha, Elsa Viana Wishart, Crisânto Mar-
tins Filgueiras, Maria Raquel Oliveira de Carvalho, Dora Teixeira,
Elza Teresa Rubem Nina, Maria Teresa Daivid de Sanson, Maria Inéz
Mendes Follies de Oliveira, Carlos Sete Gomes Pereira, Nhumbeahy
Carajaté Amorim, Alha Abramant Pinkusfeld, Maria Angelina Rabelo
Albano, Nilce Burlamaqui Stallone, Beatriz de Faria Braga, Fanny
Cohen, Cordélia de Paula Rodrigues, Marguerite Cecília de Oliveira,
Ilza da Cunha Pereira, Vera Pereira, Irene Santiago Fernandes, Ar-
gelo João Regatieri Ferrari, Myriam Laura Pimentel Brandão, Dul-
ciza Laura Nicéa do Prado, Maria Hermínia da Rocha Lins, Ivete Braga,
Maria José Monteiro de Castro, Maria Amélia de Pontes Vieira, José
Correia Filho, Dante de Brito, Estela de Azevedo Santos. — Matri-
cula-se.

Ivete Lasmaz, Darcília Pereira Lima, Emília Ferreira Sofia do
Nascimento, Iara Navarro, Carlos Ferraz. — Restituam-se deixando
traslado.

Faculdade de Educação

Expediente do dia 4 de abril de 1939

DESPACHOS DO SR. DIRETOR

Aidil Barroso de Albuquerque Lima. — Sim, nos termos da infor-
mação.

Concurso de habilitação:

Relação das notas das candidatas aprovadas nos exames de In-
glês: — Adiléa Lopes de Araújo Góis 69, Aida Bulcão Figueiredo 65,
Aida de Matos Sondermann 68, Altair Pereira 69, Anita da Gama Al-
meida 57, Araci da Cunha Peixoto 79, Araci Gomes Lesage 66, Araci
do Prado Couto 59, Arlete de Sousa Carvalhais 64, Arlete Gomes Le-
saige 83, Armanda Alita da Silva Pires 77, Aurora Martins Seabra 84,
Aidéa Siqueira Lemos 69, Beatriz Gomes de Freitas 55, Beatriz Lou-
saça 72, Cândida Maria Cardoso Piragibe 85, Carly Guadalupe de Carva-
lho 73, Celeste Pinto 62, Celestina Soares Gomes 67, Célia Paiva e Silva
70, Celina Duarte de Almeida 85, Cilae Lorena Kastrup 80, Cléa Luzow
79, Creuza Campos de Magalhães 79, Dagmar Dantas 58, Dalva Gui-
marães da Costa 67, Delhy Nunes Vieira 87, Diná Soares de Castro 73,
Diva de Oliveira Santana 83, Doquécia Santiago de Macedo 67, Dinar
de Avelar Torres 87, Edite Almeida 83, Edite Monteiro Soares 52,
Edna Barbosa 70, Edina Fonseca Dória 52, Ely de Matos Lopes 62,
Elza Campos Fernandes Leão 64, Elza Perestrelo da Câmara 63, Eny
Garcez dos Reis 77, Germana Neves 83, Gilda Francesca de Carvalho
Provenzano 70, Gilda de Gouveia 92, Gilda Pereira Lima 58, Gua-
naira Irecé Bruno de Queiroz 84, Hebe Lopes Respeita 63, Helena As-
cenção Fernandes Jorge 80, Helena Lis 95, Helena Nunes 57, Helena
Pereira da Costa 59, Heloisa Souto 75, Hilda de Sousa 64, Hiléa Novais
75, Ilka Holtz Zamith 63, Isa Marques da Costa 73, Ivone Guimarães
Cardia 54, Jaci Fernandes Carrilho F. e Silva 72, Jacira de Moura
Reis 73, Judite Gomes Matos 62, Jurema Ribeiro Roxadas 83, Léia da
Cunha Mendes 80, Léia Lana Quinn Lopes 79, Léia Marfício de Abreu
Alcoforado 65, Leda Marinho Gama 68, Leda Soares da Silva Sá 78,
Lélia Cerqueira Miranda 74, Lia de Abreu Sodré 82, Lícia Maiaiana 63,
Lília Barbosa 60, Lioneta Constância 64, Lisete de Outeiro 84, Lita
Monteiro Lobato Galvão de São Martinho 69, Liuba Kozan 87, Lúcia
Rangel Reis 78, Lucí Pereira Alves 87, Lucí Rocha de Figueiredo 72,
Lídia Paredes 67, Margarida Maria de Oliveira Belo 52, Maria de Al-
meida 83, Maria Augusta Gonçalves de Andrade 83, Maria Carolina Pa-
checo Leite 75, Maria da Glória Delgado Gomes 63, Maria Helena Al-
ves Pereira 85, Maria Helena Roxo Freitas 60, Maria Heluanda Gui-
marães 67, Maria José Gomes 75, Maria José de Ortegá Teixeira 58,
Maria Letícia do Prado Botelho 78, Maria de Lourdes da Costa Soares
74, Maria de Lourdes Ribeiro Vieira 78, Maria de Lourdes Sodré de
Macedo 69, Maria de Lourdes de Sousa Costa 77, Maria Luiza Pêssego
Cordeiro Dias 60, Maria da Penha Fonseca Bittencourt 75, Maria da
Salette Fernandes Costa 77, Maria Estela de Carvalho da Silva 80,
Marfília Costa Pereira Guedes 85, Marília Maria Ceres de Lacerda 82,
Maritza dos Santos Dias 75, Mitolina da Silva 74, Moacema Verania
Silva 64, Mirtes Zanini Coelho de Sousa 67, Nadir Pedrosa 69, Néa
Pinho Castro Viana 59, Nize Fernandes Machado 52, Núbria Borges
Freire 65, Orsina Anésio da Costa 69, Pedrina Rodrigues Viana 64,
Placidina de Oliveira e Silva 57, Raquel Schkolnik 74, Regina Mon-
teiro de Bittencourt 54, Regina Viegas Lauro 64, Rute Germaine Ta-
vares 65, Silvândira Aurora Lacerda 79, Solange Fernandes de Sousa
85, Sylla Freire Lobo 67, Sílvia de Sousa Távora 83, Vera Machado
Vidal de Araújo 83, Virginia Caruso 63, Vitória Khury 60, Vanda Gui-
marães Marques Barbosa 80, Ieda Alves Richard 58, Ieda Cobs Cos-
tas 88, Ieda Quirino Simões 85, Simões Cardoso de Carvalho Leme 77,
Iolanda Gomes da Cruz 62, Iolanda Pombo Tibau 78, Zélia Fernandes
da Silva 60, Zeni Fernandes Machado 72, Myriam Luce Moreira d'Afon-
seca 73, Iolanda Zulmira Lopes Marques 69.

Secretaria Geral de Viação, Trabalho
e Obras Públicas

Gabinete do Secretário Geral

Expediente do dia 4 de abril de 1939

BOLETIM N. 40

ATOS DO SR. SECRETÁRIO GERAL

Comunicando ter tomado posse, hoje, do cargo de chefe deste Ca-
binete, o engenheiro chefe — Alvaro Brandão Neves da Rocha.

Dispensa:

Dispensando, à vista da comunicação confida no ofício n. 69, de
25 de março último da Diretoria de Limpeza Pública e Particular, os
trabalhadores, contratados, da mesma Diretoria — Oscar José Fer-
reira e Antônio dos Santos 8°.

DESPACHOS DO SR. SECRETÁRIO GERAL

Na Diretoria de Fiscalização de Obras e Instalações:

Rufino Gonçalves Ferreira (proc. n. 42.287-38), Carlos Sebas-
tião Ribeiro de Azevedo (proc. n. 43.997-39), Virgílio Rodrigues Ri-
beiro (proc. n. 68.065-38). — Deferidos, de acordo com as infor-
mações.

Auchmant & Proccadmit (proc. n. 291-39), Edgar Raja Gaba-
glia (proc. n. 60.307-37). — Deferidos.

Frederico Bokel (proc. n. 80.621-39), Construtora Brandão S/A
(proc. n. 42.994-39). — Mantenho os despachos da Diretoria.

Alcebiades Gomes de Almeida (proc. n. 61.875-37). — Inde-
ferido, tendo em vista as informações.

Na Diretoria de Obras Públicas:

Francisco Costa de Oliveira Filho (proc. n. 4.460-39), Manuel
de Sá Alves (proc. n. 4.663-39), Joaquim Rito (proc. n. 4.758-39),
Manuel Gaspar de Oliveira (proc. n. 4.996-39). — Deferidos, la-
vram-se os atos.

Na Diretoria de Limpeza Pública e Particular:

João Campos 1° (proc. n. 1.728-39). — Deferido, nos termos
das informações.

Na Diretoria de Trabalho, Matas e Jardins:

Benedito Gonçalves Serra (proc. n. 924-39). — Mantenho o des-
pacho da Diretoria.

Diretoria de Obras Públicas

Expediente do dia 4 de abril de 1939

BOLETIM N. 77

ATOS DO SR. DIRETOR

Dia 4 de abril de 1939

1 — Apresentação de operários licenciados:

Comunicando que, nesta data, voltam ao exercício de seus cargos,
por terem se apresentado na Secção Pessoal, por término das licen-
ças em cujo gozo se achavam, os seguintes operários:

João Teixeira Barbosa — trabalhador de 1DV; e
Geraldo José Reis — trabalhador de 11DV.

2 — Contrato de pessoal:

Comunicando que, nesta data, de acordo com a autorização do
Sr. prefeito, de 17 de janeiro do corrente ano, exarada no processo
4.878-39, foram contratados para exercer as funções de trabalhador,
mediante os vencimentos mensais de 300\$000, os seguintes cidadãos:

Francisco Guaicurus de Sousa;
Alfredo Vieira da Costa Filho; e
Jaime de Oliveira.

3 — Exclusão de operários:

Excluindo do quadro operário da Secretaria Geral de Viação, Tra-
balho e Obras Públicas (quadro da extinta Diretoria de Engenharia),
por aposentadoria, os seguintes operários:

João Paulino Pinheiro — trabalhador de 9DV;
Francisco Pais Barbosa — trabalhador de 8DV; e
João Ribeiro Martins Viana — vigia de 2° classe de 1DV.

4 — Designações:

Designando para terem exercício em:
2DV os trabalhadores contratados — Jaime de Oliveira e Alfre-
do Vieira da Costa Filho; e
10DV o trabalhador contratado — Francisco Guaicurus de Sousa.

5 — Transferência:

Transferindo de 2DV para 9DV o trabalhador contratado — João
Batista de Almeida.

6 — Comparecimento de serventuário em Juízo:

Determinando o comparecimento do calceteiro, de 8DV — José Lino, no Juízo de Melhores, com urgência, em qualquer dia útil, entre 15 e 16 horas (Of. n. 1.884, de 3-4-39 do citado Juízo).

7 — Transcrição de circulares:

Transcrevendo, para os devidos fins, as Circulares ns. 15, de 22 de março de 1939, do Sr. prefeito, e 16, de 24-3-39, do Sr. secretário e chefe do Gabinete do Prefeito:

"Circular n. 15 — Sr. secretário geral — Em face da comunicação do Sr. secretário geral de Finanças, provocada por officio do Sr. contador diretor da Prefeitura, solicito o obséquio de vossas providências sobre a remessa urgente à Contadoria das terceiras vias de empenho de despesa ainda não remetidas e relativas ao exercício de 1938.

Solicito, outrossim, o obséquio de vossa determinação para que essa remessa se faça, daqui por diante, na forma das instruções baixadas e que regulam o assunto, responsabilizados os funcionários que as transgredirem. Atenciosas saudações. — *Henrique Dodsworth*, prefeito."

"Circular n. 16 — Sr. secretário geral — O Sr. prefeito solicita a V. Exa. a gentileza de providenciar para que sejam recolhidas aos cofres da Recebedoria desta Prefeitura todas as importâncias provenientes de arrecadação de impostos, taxas ou quaisquer outras contribuições arrecadadas por dependências desta Secretaria Geral, ficando vedado, às mesmas dependências, reter qualquer importância por mais de 48 horas, bem como aplicá-las em qualquer despesa, de acordo com o artigo 8º do decreto-lei n. 96, de 22-12-37, combinado com o artigo 51 do Regulamento de Contabilidade Pública da União. Atenciosas saudações. — *Jorge Dodsworth*, secretário e chefe do Gabinete do Prefeito.

8 — Funcionária à disposição do Gabinete do Sr. secretário geral de Viação, Trabalho e Obras Públicas:

Comunicando que o Sr. secretário geral de Viação, Trabalho e Obras Públicas, resolveu que continue à disposição do seu Gabinete, por mais 30 dias, sem interrupção, a 4º oficial — Ocarlina de Sousa Prata (Of. 238, de 3-4-39, da S. G. V. T. O. P.).

DESPACHOS DO SR. DIRETOR

Fernanda Cecília Lamcirão Monteiro (proc. 6.725-39) e Nelson Parisot Dias Pereira (proc. 5.918-39). — Deferido.

Alberto Haas (proc. 4.869-39) e Antônio Cid Loureiro (proc. 6.478-39). — Ficam aceitas as obras, tendo em vista o parecer da Comissão.

Artur Martins Ferreira de Matos (proc. 5.576-39). — Mantenho o despacho da 2ª Sub-Diretoria.

Oscar de Freitas Guimarães (proc. 4.591-39). — Indeferido, tendo em vista que o terreno é atingido pelo projeto n. 2.941 relativo à ampliação do mercado de Madureira.

Cia. Predial (proc. 5.958-39). — Indeferido, tendo em vista as disposições legais que regulam a matéria.

Primeira Subdiretoria**EXPEDINTE, PROTOCOLO, ARQUIBO, PESSOAL, MATERIAL E TRANSPORTE****DESPACHOS DO SR. SUBDIRETOR**

José Lopes dos Santos Filho (processo n. 6.242-39). — Certifique-se nos termos da informação de 30 de março de 1939.

Leonel Sauerbroun de Azevedo Magalhães (processo n. 1.346-38). — Compareça.

Juvenal Rodrigues de Oliveira (processo n. 7.113-939) e Manuel Benedito dos Santos (processo n. 7.248-939). — Restituam-se, mediante recibo.

José Augusto Moitas (processo n. 3.375-939), Henrique Esmero (processo n. 5.515-939), Mário Pinto (processo n. 6.372-939), Manuel Fernandes Lopes (processo 7.090-939), Antônio Nunes (processo n. 7.249-939), Antônio Leonardo Leitão (processo n. 4.573-938), João Reginaldo da Silva (processo n. 12.736-938), José Antônio 2º (processo n. 15.347-938), Heráclito Francisco Guimarães (processo n. 32.298), de 1937), Avelino Raimundo dos Santos (processo n. 33.207-936), Alacirino José Pimenta (processo n. 44.864-936 e Antônio Pedro da Silva (processo n. 35.696-935). — Certifiquem-se, de acordo com a informação do Sr. chefe da Secção de Arquivo.

SECÇÃO PESSOAL (S. P.)**DESPACHOS DO SR. CHEFE**

Eusébio José da Silva (processo n. 6.230-39, junto ao de número 23.033-38), e João Coelho (processo n. 7.025-39, junto ao de número 13.705-38). — Submetam-se a inspeção de saúde.

Júlio da Silva Fernandes (processo n. 3.637-38). — Satisfazer a exigência.

Bernardino Magalhães Bastos (processo n. 27.944-38). — Compareça.

Segunda Subdiretoria**VIAÇÃO E SANEAMENTO****QUINTA DIVISÃO (5DV)****DESPACHOS DO SR. ENGENHEIRO CHEFE**

José Ferreira dos Santos (petição n. 209-39, da Divisão). — Concedo a licença para construir o passeio de concreto 1:2; 5:4, com capa de argamassa de cimento e areia no traço 1:2; declividade de 2 % sem degraus; canalizando as águas por baixo do mesmo.

José Dias Ladeira (petição n. 196-39, da Divisão). — Deferido, pagos os emolumentos.

Luiz Teixeira (petição n. 203-39, da Divisão). — Submeta-se à inspeção de saúde.

OITAVA DIVISÃO (8 D.V.)**DESPACHOS DO SR. ENGENHEIRO CHEFE****Auto de constatação de infração:**

Auto de constatação de infração n. 32, de 8-DV, lavrado contra o Sr. Raul Gomes Pedrosa, por estar o mesmo esgotando as águas pluviais sobre o passeio de prédio n. 275, da rua Coronel Rangel.

Exigências a satisfazer:

Júlio Josino Luiz (processo n. 116-39, de 8-DV. — Submeta-se à inspeção de saúde.

DIVISÃO DE PROJETOS DE SANEAMENTO (D. P. S.)**DESPACHO DO SR. ENGENHEIRO CHEFE**

Antônio da Silva Gomes (ficha n. 2.754-39). — Faça a concorrência dos dois alinhamentos da vala por arco de círculo com raio mínimo de 4m,50.

Terceira Subdiretoria**EDIFICAÇÕES, ARQUITETURA, ESTRUTURA, GEOLOGIA E ENSAIOS DE MATERIAIS****DESPACHOS DO SR. SUBDIRETOR**

Processo n. 7.520 — Cia. Brasileira P. C. Armados. — Entregue à DEM o material a ser examinado.

Quarta Subdiretoria**TOPOGRAFIA, DESENHO TOPOGRAFICO, CADASTRO IMOBILIARIO E URBANISMO****DIVISÃO DE URBANISMO (D. U.)****DESPACHOS DO SR. ENGENHEIRO CHEFE**

Alexandre Baumann, rua Barão de Bom Retiro n. 759 (processo n. 5.173-39). — Deferido, pagando os emolumentos.

Manuel Ferreira de Carvalho, rua José Torquato n. 267 (processo n. 349-39). — Satisfazer a exigência.

Augusto Maria Guimarães, rua Djalma Dutra, junto e antes do n. 103 (processo n. 5.306-38). — Deferido, pagando os emolumentos.

Diretoria de Fiscalização de Obras e Instalações**Expediente do dia 4 de abril de 1939****DESPACHOS DO SR. DIRETOR****Processos:**

N. 50.001-39 — Holanda Alves da Cunha. — Deferido, de acordo com a informação.

N. 568-39-DEU — Gaz Neon Pannon Ltda. — Reduza as proporções do anúncio luminoso.

N. 44.381-39 — Manuel Soares. — Indeferido, em face do artigo 166, decreto n. 6.000.

N. 86.099-38 — Judite Pereira. — Compareça.

Diretoria dos Serviços de Utilidade Pública**Expediente do dia 4 de abril de 1939****DESPACHOS DO SR. DIRETOR****Despachos definitivos**

Companhia de Carris, Luz e Força do Rio de Janeiro Ltda. (Proc. n. 1.706). — Aprovei.

Viação Elite (Proc. n. 1.754). — Deferido como propõe a Fiscalização.

DESPACHO DO SR. SUB-DIRETOR

Despacho definitivo

Companhia Telefônica Brasileira (Proc. n. 1.435). — Deferido.

MULTA

Empresa Onibus de Luxo — Foi multada em 30\$000 (trinta mil réis) a Empresa de Onibus de Luxo, por infração do art. 33 e de acordo com o art. 43 do Regulamento baixado com o decreto n. 3.926, de 23 de junho de 1932 (o motorista do ônibus n. 14, no dia 25 de março findo, às 22,00 horas, na avenida Rio Branco, conversou em serviço com um passageiro) — Mem. n. 295.

Em cumprimento ao despacho do senhor diretor, publica-se abaixo, o seguinte balancete:

SERVIÇO DE TRANSPORTE RURAL

BALANCETE ENCERRADO EM 28 DE FEVEREIRO DE 1939

Deve

Caixa	5:993\$100
Caixa Econômica	22:106\$570
Edifícios e terrenos	135:000\$000
Máquinas	234:630\$000
Móveis e utensílios	2:113\$400
Companhia de Viação Rural — C]separada	2:224\$100
Contribuição à Caixa de Pensões	3:196\$400
Assistência Médica	522\$200
Automóvel	9:256\$800
Férias	1:364\$600
Despesas de administração	4:034\$100
Despesas gerais	1:314\$298
Material rodante	9:943\$855
Caminhão	25:433\$600
Salários	71:067\$200
Almoxarifado	56:490\$231
Obras gerais	2:802\$375
Linhas e desvios	10:632\$405
	<hr/>
	595:125\$234

Haver

Companhia de Viação Rural	401:330\$000
Caixa de Aposentadoria e Pensões	3:196\$800
Juros e descontos	726\$350
Renda eventual	925\$000
Suprimento	18:155\$900
Lucros e perdas	42:659\$384
Contas correntes	59:823\$300
Receita	65:896\$500
Deposito	2:412\$000
	<hr/>
	595:125\$234

Rio de Janeiro, 29 de fevereiro de 1939. — Luiz Diamantino, guarda-livros. Visto. — Geraldo Neiva, engenheiro ajudante. Aprovei. — Octavio V. Coimbra, diretor.

Diretoria de Limpeza Pública e Particular

Expediente do dia 4 de abril de 1939

BOLETIM N. 75

1 — Dispensas de ponto:

Expedidos os títulos de dispensa de ponto concedidas pelo Sr. secretário geral de Viação, Trabalho e Obras Públicas, aos seguintes seventuários desta Diretoria: a) de 90 dias, com 1/2 dos vencimentos, nos termos do parágrafo único do art. 45 do decreto número 2.124, de 14-4-925, ao trabalhador extranumerário n. 4.431, da 27SE, tendo início em 24 de fevereiro e terminado em 24 de maio do corrente ano; b) de 180 dias, nos termos do art. 1º do decreto número 3.786, de 27-2-932, combinado com o de n. 3.992, de 23-8-932, ao trabalhador extranumerário n. 5.937, da 7SE, tendo início em 1 de fevereiro e terminando em 30 de julho do corrente ano.

2 — Conversão de faltas em férias:

Convertendo em férias do corrente exercício, as faltas verificadas de 1 a 15 de março findo, pelo fiscal n. 651, da 8SE (N. 2.707-9.)

3 — Concessão de férias:

Concedendo férias — a) do exercício de 1938, para serem gozadas em prosseguimento às de 1938, ao praticante de oficial da Diretoria de Fiscalização de Obras e Instalações, Acílio Magalhães, ora com exercício na 3SA. (N. 1.677-1.470-9.)

4 — Exclusão por falecimento:

Excluindo por falecimento ocorrido às 17,10 horas do dia 2 do corrente, o trabalhador contratado n. 7.351 da 6SE. (N. 6SE-86.),

5 — Penalidades:

Advertindo os trabalhadores contratados da 5SE, Angelo Mazelo, n. 7.099, e Carlos Brasil, n. 7.915, por falta de comparecimento ao serviço.

Suspendendo: a) por oito dias, o trabalhador extranumerário número 6.043, da 5SE; Pedro Dutra, por falta de comparecimento ao serviço, conforme comunicação constante do memorandum n. 154, daquela chefia; b) por oito dias, o carroceiro extranumerário número 3.879 da 7SE, Orestes Saporoli e o trabalhador n. 5.189 da mesma dependência, Joaquim Antônio, por terem sido encontrados procedendo à catação no lixo, conforme comunicação constante de memorandum sem número do Sr. chefe do Gabinete; c) por três dias, o carroceiro n. 3.844 da 4SE, Manuel de Loureiro 2º, por ter sido encontrado dirigindo a carroça do interior da mesma; d) por oito dias, o trabalhador n. 5.111 da 11SE, João Hota da Silva, por falta de comparecimento ao serviço, conforme comunicação constante do memorandum n. 217, daquela chefia; e) por oito dias, os trabalhadores extranumerários da 2SE, Alfredo Pires, n. 4.104, Manuel Alves de Oliveira, n. 5.689, Manuel Rebólo Pereira, n. 5.846 e o contratado número 7.538 da mesma dependência, José Gonçalves de Oliveira, por terem procedido à catação de lixo, quando em serviço com o auto número 172, conforme foi constatado pelo Sr. diretor.

6 — Retificações:

Retificando de quatro para dois dias, a penalidade imposta aos serventuários ns. 1.062, 1.208, 3.549, 3.728, 3.734, 3.827, 3.938, 4.747, 5.041, 5.392, 5.703, 5.785, 5.829, 5.867, 6.248, 7.101, 7.253, 7.503, 7.613, 7.900 constante da letra e item 6, do Boletim n. 47, de 2 de março findo.

7 — Contrato de pessoal:

Comunicando que, de acordo com a autorização do Sr. Prefeito foram contatados para exercer a função de trabalhador, os cidadãos Mário Cardoso Correia, Tertuliano Alves, Gonçalo Faleiro e João dos Santos, que tomaram respectivamente, no almanaque da repartição, os ns. 7.962, 7.968, 7.971 e 7.980.

8 — Designações:

Designando para ter exercício: a) na 5SE, o trabalhador contratado n. 7.971; b) na 6SE, o trabalhador contratado n. 7.968; c) na 8SE, o trabalhador contratado n. 7.962; d) na 23SE, o trabalhador contratado n. 7.980.

9 — Transferências:

Transferido da 13SE para a 10SE, o serventuário n. 4.444 e desta para aquela, o de n. 7.715.

10 — Recomendação:

Tendo a Diretoria constatado que a ordem de serviço, proibindo a catação do lixo, não vem sendo rigorosamente observada por parte dos trabalhadores, determina que, diariamente, à hora do ponto, seja lembrada a referida ordem, fazendo-se sentir que a sua transgressão importará em severa punição.

Seção do expediente, em 4 de abril de 1939. — Agenor Belmonte, chefe de secção, interino. Visto. — Sylvio Perdigão, diretor.

DESPACHOS E EXIGÊNCIAS DO DIRETOR

José Maria 2º (5SE — Prot. n. 2.262). — Indeferido, à vista da natureza da falta cometida.

José Maria Palhares (3SE — Prot. n. 2.799). — Certifique-se. Joaquim Carolino Peixoto, José da Silva 7º, João Gomes Leiras, Valdemar Guimarães, Manuel do Espírito Santo, Carlindo Olímpio da Silva, Máximo do Espírito Santo, Pedro de Sousa, Eurico Costa. — Abonem-se os dias de acordo com os laudos médicos. Acílio Magalhães (prot. n. 1.470). — Deferido.

Antônio Augusto Alves (5SE — Prot. n. 2.360). — Retifique-se o despacho de 29-3-39, para: "Convertam-se em férias as 15 faltas".

Antônio Ritacco (7SE — Prot. n. 2.638), Avelino de Sousa (10SE — Prot. n. 2.835), Alípio José dos Santos (Prot. n. 2.425), Antônio Diogo da Costa (11SE — Prot. n. 2.776), Luiz Ramos de Figueiredo (Prot. n. 2.775), Aleixo Vitor (3SE — Prot. n. 2.814), Darof da Costa Oliveira (3SE — Prot. n. 2.729), Elpidio de Araujo Dias (Prot. n. 2.777), José Duarte da Costa (27SE — Prot. número 2.812), José Pereira da Silva 1º (13SE — Prot. n. 2.849), José Comos de Oliveira (22SE — Prot. n. 2.844), Joaquim de Lemos (13SE — Prot. n. 2.865), Inácio Domingos Pereira Junior (11SE — Prot. n. 2.788), Miguel Veiga (Prot. n. 2.782), Olímpio Antônio Barbosa (10SE — Prot. n. 2.825). — Submetam-se à inspeção de saúde.

EXIGÊNCIA DO CHEFE DE SECÇÃO DO EXPEDIENTE

Irineu Fernandes Machado (2SE — Prot. n. 1.766). — Compareça com urgência para solucionar a sua situação.

Departamento Geral de Transporte

Expediente do dia 4 de abril de 1939

DESPACHOS DO SR. CHEFE

Alcides Castelo Branco — Processo n. 1.328-39. — Deferido, nos termos das informações.
José Gonçalves 1º — Processo n. 939-39. — Compareça.

BOLETIM N.º 77

1 — Licenças:

Foram concedidas pelo senhor secretário geral de Viação, Trabalho e Obras Públicas, as seguintes licenças:

De 60 dias, com dois terços do que vence nos termos do n.º 1 do art. 8º do decreto n.º 2.124, de 14 de abril de 1925, combinado com o art. 45 do referido decreto, para ter início dentro em oito dias, ao condutor Floriano Renzo Turi.

De 90 dias, com dois terços do que vence, nos termos do n.º 1 do art. 8º do decreto n.º 2.124, de 14 de abril de 1925, a partir de 13 do mês próximo passado, em prorrogação à licença-prêmio em cujo gozo se achava, ao ferreiro de primeira classe, Henrique Hippertt.

De 180 dias, com os vencimentos integrais, nos termos do art. 1º do decreto n.º 2.124, de 14 de abril de 1925, a partir de 15 de março do corrente ano e em prorrogação, ao motorista, Gracelino de Sousa.

De 180 dias, com os vencimentos integrais, nos termos do art. 1º do decreto n.º 3.786, de 27 de fevereiro de 1932, a partir de 31 de março do corrente ano e em prorrogação, ao condutor, Oscar Cristiano da Costa.

De 180 dias, com os vencimentos integrais, nos termos do art. 1º do decreto n.º 3.786, de 27 de fevereiro de 1932, a partir de 23 de março do corrente ano, em prorrogação, ao trabalhador nom, Lindonor Matias.

2 — Requerimentos entrados:

Registrando a entrada no Protocolo deste Departamento, dos seguintes requerimentos:

- Processo 1.933 — Lélío Del Negro — Férias.
- Artur Vicente Teixeira — Férias — Processo n.º 1.946.
- Processo n.º 1.949 — Januário de Assunção — Certidão de tempo de serviço.

3 — Penalidade:

Suspendendo por 8 (oito) dias, o motorista, Geraldo Francisco dos Santos, por ter, no dia 2 do corrente, conduzido em excesso de velocidade o auto n.º 8-82, no que é reincidente.

4 — Apresentação de serventuário:

Registrando a apresentação do trabalhador contratado da DLPP, Agostinho Ulysses, designado para servir neste Departamento, por ato do senhor secretário geral de Viação, Trabalho e Obras Públicas, de 28 de março de 1939.

5 — Contrato de serventuário:

Contratando como trabalhador deste Departamento, com vencimentos mensais de 300\$000 (trezentos mil réis), tendo em vista a autorização do senhor prefeito, exarada no officio n.º 253, de 25 de fevereiro do corrente ano, deste Departamento, o cidadão Oldemar Peixoto Vale.

6 — Designação de serventuários:

Designando para servirem na DO, os trabalhadores contratados, Agostinho Ulysses e Oldemar Peixoto Vale e na DL, o trabalhador, Rubem Brasil Botelho.

7 — Transferência de serventuário:

Transferindo da SSG para a DL, o trabalhador contratado da DLPP, em exercício neste Departamento, Francisco Tomé de Assis.

8 — Ordem de serviço n.º 8:

Determinando que, a partir do dia 10 do corrente, será iniciada a verificação dos carros do DGT que, por indicação da DC, acusarem consumo excessivo de combustível. Tal verificação será feita por serventuários designados para este fim, pela DL, à qual deverão comunicar o seguinte:

- se o consumo excessivo é devido a motor desregulado;
- se o motor necessita de reparações gerais;
- se a causa desse consumo provém de motivos de ordem pessoal.

DIVISÃO DE LOCOMOÇÃO

ATOS DO SR. CHEFE

Designação:

Designando para ter exercício na GR 2, o trabalhador contratado, Rubem Brasil Botelho.

Transferência:

Transferindo de GR 4 para GR 5, o trabalhador, Afonso Guimarães e da GR 7 para GR 5, o trabalhador, Aristides Bezerra de Araujo.

Ordem de serviço:

Determinando aos senhores mestres gerais de Locomoção que o abastecimento de gasolina à qualquer veículo não deverá exceder aos três quartos do respectivo tanque.

SECÇÃO DE SERVIÇOS GERAIS

Lourival Teixeira. — Compareça.

Diretoria de Trabalho, Matas e Jardins

Expediente do dia 4 de abril de 1939

DESPACHOS DO SR. DIRETOR

Côrte de árvores:

N.º 1.212/39 — Francisco Correia dos Santos; 1.219/39, Antônio Barreto Leitão; 1.247/39, Instituto de Aposentadoria e Pensões dos Operários e Estivadores; 1.253/39, Joaquim Vieira Fróis; 1.328/39, Helena Paz Cavalcanti e 1.348/39, Alfredo de Sá Rabelo. — Deferidos, pagando o alvará.

N.º 1.255/39 — Julio Regis Bittencourt e 1.276/39, Luiz Severiano Ribeiro. — Indeferidos.

Corte de galhos de árvores:

N.º 1.318/39 e 1.319/39 — Companhia de Carris, Luz e Força do Rio de Janeiro, Limitada. — Deferido, respeitados os direitos de terceiros.

Derrubada de capoeira:

N.º 1.132/39 — Vitoriano Angelo. — Deferido de acôrdo com a informação.

Certidão de tempo de serviço:

N.º 1.272/39 — Malvino Antônio dos Santos. — Certifique-se de acôrdo com a informação.

Solicitando andamento de processo:

N.º 1.232/39 — Altamirando de Paula Barros e outros. — Compareça para esclarecer o número do processo citado, que recebeu despacho em data de 14 de fevereiro de 1.938.

DESPACHO DO SR. SUB-DIRETOR DE MATAS

Corte de árvores:

N.º 1.252/39 — José Jacinto Pacheco. — Apresente documento que prove haver requerido licença para as obras.

DESPACHOS DO SR. CHEFE DA SECRETARIA

Pedido de posse:

N.º 4.706/37 e 367/39 — Joaquim Mendes Monteiro. — Pague a taxa de revalidação e perempção.

N.º 1.185/39 e 1.363/39 — Artur Izequiel de Oliveira. — Compareça.

DESPACHOS DO SR. CHEFE DO SERVIÇO DE LAVOURA

Registro de lavrador:

N.º 930/39 — Casemiro Marques. — Compareça para esclarecimentos.

N.º 936/39 — Emília Rosa da Silva. — Compareça para esclarecimentos.

N.º 1.081/39 — João de Andrade. — Compareça para esclarecimentos.

N.º 631/39 — Manuel Carvalho de Siqueira. — Deferido.

N.º 785/39 — Julio Rodrigues. — Deferido.

N.º 935/39 — Ernesto Brazilino de Paiva. — Deferido.

N.º 1.130/39 — Francisco Rodrigues Miranda. — Deferido.

N.º 1.133/39 — Francisco Monteiro da Fonseca. — Deferido.

N.º 1.141/39 — Alvaro Rodrigues Rosa. — Deferido.

N.º 1.142/39 — Antônio Gonçalves de Azevedo. — Deferido.

N.º 1.143/39 — Bôaventura Amorim. — Deferido.

N.º 1.145/39 — Alfredo Corrêa de Almeida. — Deferido.

N.º 1.146/39 — Manuel Pedro de Medeiros. — Deferido.

N.º 1.216/39 — João de Barros e Sousa. — Deferido.

N.º 1.218/39 — José Maria Felix. — Deferido.

N.º 1.254/39 — Francisco Antônio Serra. — Deferido.

N.º 1.202/39 — José Joaquim Pereira Junior. — Indeferido.

Secretaria Geral de Saúde e Assistência

Gabinete do Secretário Geral

Expediente do dia 4 de abril de 1939

ATOS DO SR. SECRETÁRIO GERAL DO DIA 4-4-1939.

Licenças:

Concedendo 3 meses de licença-prêmio nos termos do art. E, do decreto 66, de 28-7-1936, combinado com o artigo 20, do decreto 2.124 de 14 de abril de 1925, a partir de 5 de abril de 1939, à 1.ª oficial desta Secretaria Geral, Edite Gwendolen Huggins Ministério.

Concedendo 3 meses de licença-prêmio, nos termos do art. I, do decreto 66, de 28-7-1936, combinado com o art. 20, do dec. 2.124, de 14-4-1925, a partir de 15 de maio de 1939 ao agente social desta Secretaria Geral, José Rodrigues de Sousa.

Revalidação:

Revalidando os atos de 11 de fevereiro de 1938, pelo qual foram designados para o cargo de auxiliar acadêmico praticante desta Secretaria Geral, nos termos do art. 346, e parágrafo único do regulamento em vigor, Davi Ribeiro Gouveia, Caio Ferreira Carneiro, Mariana Monteiro de Barros de Brito Rodrigues.

Contratos:

Contratando, de acordo com a autorização do Exmo. Sr. Prefeito do Distrito Federal, exarada no officio 1.377, de 10-3-1939, como vacinadores do Serviço Anti-Rábico desta Secretaria Geral, até o fim do corrente exercício, percebendo Rs. 1:800\$000 anuais, Gaspar Caetano e Valter Conceição, ficando a critério exclusivo da Administração dispensar os funcionários contratados, quando não mais convierem os seus serviços.

Contratando, de acordo com a autorização do Exmo. Sr. Prefeito do Distrito Federal, exarada no officio n. 1.374, de 10-3-1939, como trabalhadores desta Secretaria Geral, até o fim do corrente exercício, percebendo Rs. 4:200\$000 anuais, José Marques Bastos, Jorge Gonzaga da Silva, Manuel Martins Pereira, Sebastião Cavalcanti de Albuquerque, Manuel Luiz da Silva, Darke de Almeida Costa, Aadir Gardel Gonçalves, Silvino de Carvalho, Sebastião Barbosa Lima, José Pinto Barreto, Julio José Rodrigues, Manuel Joaquim Soares, Osvaldo Ferreira Airoso, João Silva, Antônio Miguel Fragas Filho, Antônio José dos Santos, Nelson Figueiredo Borba, Otacilio Medeiros Brasil, Lúcido Ferreira Vaz e Valter Correia Dias, julgados em satisfatórias condições de saúde, ficando a critério exclusivo da administração dispensar o funcionário contratado, quando não mais vierem os seus serviços.

Admissão:

Admitindo como aprendizes desta Secretaria Geral, de acordo com a autorização do Exmo. Sr. Prefeito do Distrito Federal, exarada no officio n. 1.019, de 23 de fevereiro de 1939, e, enquanto não houver atingido a idade de sorteio militar os menores: Valter dos Passos, Aurélio Machado, Sílvio Ferreira, Carlos, Fontes Filho, Haroldo de Sousa e Silva, Pejuacan Hostílio Cervantes, Ataíde Cirilo dos Santos Orlando Ribeiro, Edgard Cordovil de Oliveira, Julio Cesar Estrela, Valdir Rodrigues dos Santos, Henrique Braz, Otávio da Silva Araujo.

Transferência:

Transferindo do Departamento de Assistência Médico Social para o Departamento dos Serviços Auxiliares o trabalhador, Onorival Martins Gomes.

Atos sem efeito:

Tornando sem efeito a transferência do trabalhador Pedro Ré do Departamento de Assistência Médico Social para o Departamento dos Serviços Auxiliares.

DESPACHOS DO SR. SECRETÁRIO GERAL

Requerimentos de:

J. Cunha Oliveira Comp. Ltda. — Como requer, à vista do parecer.

Ismar Pinto Nogueira. — Certifique-se o que constar.

Antônio Gonçalves de Oliveira e Papelaria Ribeiro. — Cancele-se à vista do parecer.

Oto Haase — Declare a qualidade em que requer a certidão.

Dr. Candido Senra, Antônio Marques, Jorge Evilásio da Silva, Rubem Pinto Gomes, Ivonete Sousa Araujo, Argemiro Orlando Doto, Edgar de Araujo Maia, José Faria de Azevedo, Antônio Luiz Lemos. — Sim, por 90 dias.

Luiz Lemos Caldas — Prove, por certidão, o tempo que alega.

Orestes de Carvalho Costa e Moacir Carolino da Silva. — Levante-se a perempção, pagos os emolumentos devidos.

Luiz Lemos Caldas. — Prove, por certidão, o tempo que alega.

Orestes de Carvalho Costa e Moacir Carolino da Silva. — Levante-se a perempção, pagos os emolumentos devidos.

Dr. Miguel de Vasconcelos. — Anote-se.

Aristides Mariano de Azevedo (3 requerimentos). — Anote-se. Edite Gwendolen Huggins Ministério. — Concedo, à vista das certidões.

José Rodrigues de Sousa. — Concedo à vista da prova.

Aristides Mariano de Azevedo. — Apresente documento hábil, a juízo da Comissão Julgadora de Títulos e Trabalhos.

José Antunes, Artur Lourenção, José Augusto Lopes Sobrinho e João Canuto Vieira. — Aguardem oportunidade.

Departamento de Assistência Hospitalar

Expediente do dia 4 de abril de 1939

ATOS DO SR. DR. DIRETOR

Designações:

Designando o trabalhador, Alípio dos Santos Bertoldo, para servir no Hospital Miguel Coufo.

Designando o trabalhador interino, Franklin Mauricio, para servir no Hospital Getulio Vargas.

DESPACHOS DO SR. DIRETOR

Do dia 29 de março de 1939

Dr. José Palma. — Compareça para esclarecimentos.

Do dia 3 de abril de 1939

Mariana Monteiro de Barros de Brito Rodrigues, Jandira Salgado Barbosa. — Abono 3 faltas e justifico as restantes.

Do dia 4

Mário Pereira de Barros, Laura Pinto de Sousa, Antonieta Muniz Conceição e Arcanjo Pereira de Castro Lobo. — Concedo. Miguel Nascimento. — Como requer.

Departamento de Assistência Médico-Social

Expediente do dia 4 de abril de 1939

Requerimentos de:

Maria Benedita da Costa Alvarenga (Processo n.º 8.466) e Jovelino Teixeira Coelho (Processo n. 8.467). — Deferido, à vista das informações.

Vicência de Magalhães Soares (Processo n. 7.416). — Deferido, paga a respectiva taxa contido o prazo de 16 de dezembro de 1937.

Idalina Maria Teixeira (Processo n. 8.523). — Deferido, pagas as respectivas taxas, quanto ao nicho aguarde oportunidade.

Manuel da Silva Ferreira (Processo n. 8.549), Júlio de Oliveira Medina (Processo n. 8.528), João Leite Ferreira (Processo número 8.548), Carlos Dufrazer (Processo n. 8.448), Francisco de Carvalho (Processo n. 8.408), Manuel Inácio Alves (Processo n. 9.062), Sílvia Dias de Sousa (Processo n. 8.697), Antônio Alves da Cruz (Processo n. 7.417) e José Joaquim Gonçalves Filho (Processo n. 7.601). — Deferido, paga a respectiva taxa.

Marieta Penha Costa Gouveia Queiroz (Processo n. 6.932). — Deferido, pagas as respectivas taxas.

BOLETIM N. 36

ATOS DO DR. DIRETOR, EM 4 DE ABRIL DE 1939

Transferência:

Transferindo o trabalhador, Ataíde de Jesús, do Albergue da Boa Vontade, para o Asílio São Francisco de Assis.

Departamento dos Serviços Auxiliares

Expediente do dia 4 de abril de 1939

DESPACHOS DO SR. DIRETOR

Deocacina da Silva, Georgina Soares, Valério da Costa, Joaquina Moreira das Neves, Adalino Freire da Silva. — Deferido.

Francisco Plácido Guimarães. — Aguarde oportunidade.

Diretoria de Abastecimento

Expediente do dia 4 de abril de 1939

DESPACHO DO SR. DIRETOR

Evaristo Xavier Pinto (3.505-39). — Indeferido, de acordo com as informações

Dia 1 de abril de 1939

Licença:

Concedendo 2 (dois) meses de licença, nos termos do n. 1 do artigo 8º do decreto n. 2.124, de 14 de abril de 1925, a partir de 24 de janeiro de 1939, ao trabalhador especializado de 1ª classe, Laurindo da Silva Braga.

Cancelamento de auto de apreensão:

Por despacho de ontem, no processo n. 3.416-39, cancelei o auto de apreensão n. 68, lavrado em 29 do mês transato.

Transmissão de cargo:

Pelo memorandum n. 27, de ontem (processo n. 3.615-39), o Sr. Luiz Fernando de Novais comunica que transmitiu a Subdiretoria Administrativa, desta Diretoria, ao Chefe de Secção, Manuel Furtado de Oliveira.

Ordem de serviço:

Os senhores chefes de secção, cujas dependências se acham localizadas na nova sede desta Diretoria, deverão fornecer ao meu Gabinete, com a máxima urgência, por intermédio dos respectivos Subdiretores, relações distintas dos móveis e demais utensílios que tiverem sido ou não transferidos.

Localização de barracas nas feiras de Irajá e Pilares:

Pelo processo n. 3.390-39, o Sr. Subdiretor fiscal comunica que, a fim de facilitar o trânsito de veículos, determinou a transferência de uma parte da feira de Irajá para a Estrada Monsenhor Felix, aquém da linha auxiliar.

Para melhor agrupamento da feira de Pilarés, determinou ainda fossem as barracas de peixe colocadas em conjunto, na avenida Suburbana, no trecho próximo ao Largo dos Pilares e antes desse Largo.

Solução de pedidos de férias:

Despachei, ontem, "Aguarde oportunidade", nos seguintes processos:

N. 1.098-39 — Manuel Santana Maia, trabalhador especializado de 1ª classe, férias de 1938.

N. 1.213-39 — Euclides José Rodrigues, ajudante de magarefe, férias de 1937 e 1938.

N. 1.282-39 — Luiz Ferreira de Oliveira, magarefe, férias de 1937 (10 dias) e 1938.

N. 1.330-39 — Geminiano Fernandes Machado, ajudante de magarefe, férias de 1938.

N. 1.416-39 — Pedro José Maria, trabalhador especializado de 1ª classe, férias de 1938.

N. 1.418-39 — Osório Borges do Amaral Filho, trabalhador especializado de 1ª classe, férias de 1938.

N. 1.548-39 — Antônio Alonso Sanchez, auxiliar de policiamento de 1ª classe, férias de 1938.

Departamento de Proteção Sanitária Animal e Medicina Veterinária

Expediente do dia 4 de abril de 1939

BOLETIM N. 38

ATOS DO SR. DIRETOR

Designações:

Apresentaram-se, a este Departamento, os trabalhadores interinos, Domingos Gambato, Alvaro Vaz Machado e Orlando Rodrigues, sendo designados para terem exercício na Divisão de Medicina Veterinária.

Apresentaram-se, a este Departamento, o Fiscal de Mercados, Pedro José da Cunha e o trabalhador especializado, João José Santana, sendo designados para terem exercício na Divisão de Proteção Sanitária Animal.

Apresentação:

Apresentou-se, no dia 1 do corrente, a este Departamento, o médico assistente, Dr. Henrique Crespo de Castro, que se achava em gozo de férias.

DESPACHO DO SR. DIRETOR

Luiz Januzzi (Requerimento n. 41/8.231). — Indeferido, por estar em desacordo com o decreto n. 5.957, de 10 de maio de 1937.

Montepio dos Empregados Municipais

Expediente do dia 4 de abril de 1939

DESPACHO DO SR. CHEFE DE SECÇÃO DE PENSÕES E ALUGUEIS

Antônio Tavares do Couto Filho (processo 1.111-29). — Comprova com urgência ao Montepio, Secção de Aluguéis.

Pagamento de aluguéis:

Serão pagos hoje, dia 5, (4º dia útil) das 12 às 17 horas os aluguéis relativos aos contribuintes afluídos das letras B. D e E — livro 3.

SECÇÃO DE EXPEDIENTE E CONTROLE

Expediente do dia 4 de abril de 1939

DESPACHO DO SR. DIRETOR

José Pierre Carneiro Júnior (processo 2.186-38). — Proceda-se de acordo com a informação do Sr. chefe de Secção de Expediente e Controle.

Marilene Fernandes Costa (processo 2.587-38). — Ainda que, como tendo ponderado em precedentes casos idênticos, não seja possível, senão por absurdo, admitir que o funcionário licenciado sem vencimentos, cujas contribuições para o montepio não podem por isso, ser descontadas em folha, sej excluído do rol dos contribuintes obrigatórios, onde terá de ser forçosamente mantido, por não ter pago diretamente ao Montepio, por meio de guia, ditas contribuições, para ser em seguida reincluído nesse rol, cobrando-se-lhe nova joia, como inconcebivelmente dispõe o artigo 106 do decreto n. 3.397, de 9 de maio de 1930, sou mais uma vez coagido a concordar com tamanha iniquidade por não ter autoridade para dispensar na lei nem impedir a execução, nesse e nos demais casos iguais, das disposições vigentes do parágrafo 2º do artigo 44 e do indicado art. 106 do citado decreto legislativo n. 3.397, de 1930. Proceda-se, portanto, nos termos da informação do Sr. chefe de Secção de Expediente e Controle.

Fernando Pacheco Chaves (memorandum 58 da Secção de Expediente e Controle, processo n. 852-39). — Proceda-se de acordo com o parecer supra, do Sr. secretário.

EXIGÊNCIAS DO SR. CHEFE DA SECÇÃO DE EXPEDIENTE E CONTROLE

Generosa Nascente Coelho (processo 766-39). — Prove a idade.
Maria da Rocha de Souza (processo 2.735-38). — Junte o título de nomeação.

Termos de Contrato

Secretaria Geral de Finanças

DIRETORIA DO PATRIMÔNIO E CADASTRO

Termo de cessão gratuita e parcial do imóvel situado à ladeira dos Tabajaras ns. 70 e 70-A, que assina o Sr. Manuel de Almeida Martins, com a Prefeitura do Distrito Federal, na forma abaixo:

Aos três dias do mês de abril de mil novecentos e trinta e nove, presentes à Diretoria do Patrimônio e Cadastro da Secretaria Geral de Finanças da Prefeitura do Distrito Federal, o chefe da Primeira Secção desta Diretoria — Joaquim de Souza Moreira Júnior, ora respondendo pelo expediente da Sub-Diretoria e as testemunhas adiante assinadas, conhecidas dos interessados, af compareceu o Sr. Manuel d'Almeida Martins, português, casado, comerciante, residente nesta capital, o qual declarou que, em ratificação à sua declaração escrita datada de dezesseis de dezembro de mil novecentos e trinta e oito e constante do processo número quarenta e três mil e setenta, de mil novecentos e trinta e oito, da Diretoria de Fiscalização de Obras e Instalações da Secretaria Geral de Viação, Trabalho e Obras Públicas, vinha assinar o presente termo, pelo qual cede e transfere à Prefeitura do Distrito Federal, por si, seus herdeiros ou sucessores, gratuita e independentemente de qualquer indenização presente ou futura, a área de terreno com oito metros quadrados e oitenta decímetros quadrados (8m2,80), tendo as seguintes dimensões e confrontações: onze metros (11m,00), pelo atual alinhamento da ladeira dos Tabajaras, igual dimensão pelo futuro alinhamento da mesma ladeira e um metro e sessenta centímetros (1m,60), confrontando com o imóvel número sessenta e seis-A da referida ladeira, área essa pertencente aos imóveis de sua propriedade sítos à ladeira dos Tabajaras números setenta e setenta-A, foreiros à Prefeitura do Distrito Federal e necessária à execução do projeto de alinhamento aprovado sob o número dois mil seiscentos e onze. E, para firmeza do que acima ficou estabelecido, foi lavrado o presente termo que, depois de lido e achado conforme a minuta previamente aprovada, vai assinado pelas partes interessadas, testemunhas e por mim Uzeda de Azevedo, escrivão desta Diretoria, que o escrevi. É dado ao present termo o valor de quinhentos mil réis (500\$000), para efeito da cobrança da taxa de expediente. Datado e assinado sobre selos municipais no valor total de três mil réis (3\$000). Rio de Janeiro, 3 de abril de 1939. — Joaquim de Souza Moreira Júnior. Mais abaixo encontram-se as assinaturas de Manuel d'Almeida Martins e Maria da Conceição Oliveira Martins, das testemunhas Osvaldo Gonzag Amorim e José Ribeiro d'Oliveira.

Secretaria Geral de Educação e Cultura

Termo de contrato que entre si fazem a Prefeitura do Distrito Federal, representada pelo Dr. Rui Carneiro da Cunha, respondendo pelo expediente da Secretaria Geral de Educação e Cultura, e o Sr. João de Camargo, diretor da Escola Brasileira de Paquetá, para internação, no corrente exercício, de sessenta alunos, à razão de 140\$000 (cento e quarenta mil réis) mensais, por aluno efetivamente internado.

Aos vinte e nove dias do mês de março de mil novecentos e trinta e nove, no edifício da Secretaria Geral de Educação e Cultura, presentes, de um lado, o Dr. Rui Carneiro da Cunha, respondendo pelo expediente da Secretaria Geral de Educação e Cultura, e, de outro, o Sr. João de Camargo, diretor da Escola Brasileira de Paquetá, perante as testemunhas abaixo mencionadas e comigo, Ofélia Murilo Reis, 2º oficial desta Secretaria Geral de Educação e Cultura, designada para lavrar este termo, foi convencionada a internação de sessenta alunos pelo referido estabelecimento, no período de 1 de abril a 15 de dezembro do corrente ano, à razão de 140\$000 (cento e quarenta mil réis) mensais, por aluno efetivamente internado, mediante as condições estabelecidas nas "Instruções n. 1", baixadas em 10 de janeiro de 1939, além das determinadas para registro no Departamento de Educação, tendo sido a despesa, no total de 71:400\$ (setenta e um contos e quatrocentos mil réis), empenhada na verba 5 — Departamento de Educação — Código 51 — Serviços Adjudicados — Hospedagem e Alimentação — Classificação 5.100.2 — Internamento de menores desamparados, do orçamento vigente.

A Fazenda Municipal não se responsabiliza pelos prejuízos porventura decorrentes da negação de registro ao presente contrato, pelo Tribunal de Contas da Prefeitura do Distrito Federal. E, por assim se acharem justos e contratados, lavrou-se o presente termo, que, depois de lido e achado conforme pelas partes contratantes, foi assinado pelas mesmas, pelas testemunhas e por mim, Ofélia Murilo Reis, que o escrevi. O imposto de expediente, na importância de 216\$000 (duzentos e dezesseis mil réis), foi pago pelo talão n. 142, em 28 de março de 1939.

Rio de Janeiro, em 29 de março de 1939. — *Ruy Carneiro da Cunha*. — *João de Camargo*. — *Lygia de Mattos*. — *Elsa Pinheiro*. — *Ofelia Murillo Reis*.

Secção de Contabilidade, em 4 de abril de 1939. — *Lygia de Mattos*, 4º oficial. Confere. — *Felicidade Silva*, chefe de Secção. Visto. — *Pericles Martins*, secretário Geral da Secretaria do Departamento de Educação.

Termo de contrato que entre si fazem a Prefeitura do Distrito Federal, representada pelo Dr. Rui Carneiro da Cunha, respondendo pelo expediente da Secretaria Geral de Educação e Cultura, e a Sra. Madre Maria Clara do Sacramento, diretora da Escola Maria Raythe, para internação, no corrente exercício, de cinquenta alunos, à razão de 130\$000 (cento e trinta mil réis) mensais, por aluno efetivamente internado.

Aos trinta dias do mês de março de mil novecentos e trinta e nove, no edifício da Secretaria Geral de Educação e Cultura, e presentes, de um lado, o Dr. Rui Carneiro da Cunha, respondendo pelo expediente da Secretaria Geral de Educação e Cultura, e do outro a Sra. Madre Maria Clara do Sacramento, diretora da Escola Maria Raythe, perante as testemunhas abaixo mencionadas, e comigo, Ofélia Murilo Reis, 2º oficial da Secretaria Geral de Educação e Cultura, designada para lavrar este termo, foi convencionada a internação de cinquenta alunos pelo referido estabelecimento, no período de 1 de abril a 15 de dezembro de 1939, à razão de 130\$000 (cento e trinta mil réis) mensais, por aluno efetivamente internado, mediante as condições estabelecidas nas "Instruções n. 1", de 10 de janeiro de 1939, além das disposições determinadas para registro no Departamento de Educação, tendo sido a despesa, no total de 55:250\$000 (cincoenta e cinco contos e duzentos e cinquenta mil réis) empenhada na Verba 15 — Departamento de Educação — Código 51 — Serviços Adjudicados — Hospedagem e Alimentação — Classificação 5.100.2 — Internamento de menores desamparados, do orçamento vigente.

A Fazenda Municipal não se responsabiliza pelos prejuízos decorrentes da negação de registro ao presente contrato pelo Tribunal de Contas da Prefeitura do Distrito Federal.

E, por assim se acharem justos e contratados, lavrou-se o presente termo que, depois de lido e achado conforme pelas partes contratantes, foi assinado pelas mesmas, pelas testemunhas e por mim, Ofélia Murilo Reis, que o escrevi. O imposto de expediente, na importância de 168\$000 (cento e oitenta e oito mil réis), foi pago pelo talão n. 144, em 29 de março de 1939.

Rio de Janeiro, em 30 de março de 1939. — *Dr. Ruy Carneiro da Cunha*. — *Madre Maria Clara do Sacramento*. — *Lygia de Mattos*. — *Elsa Pinheiro*. — *Ofelia Murillo Reis*.

Secção de Contabilidade, em 4 de abril de 1939. — *Lygia de Mattos*, 4º oficial. Confere. — *Felicidade Silva*, chefe de Secção. Visto. — *Pericles Martins*, secretário Geral da Secretaria do Departamento de Educação.

Termo de contrato que entre si fazem a Prefeitura do Distrito Federal, representado pelo Dr. Ari Carneiro da Cunha, respondendo pelo expediente da Secretaria Geral de Educação e Cultura, e o Dr. Pericles Ribeiro Batista Leite, diretor do Colégio Americano, para internação, no corrente exercício, de cinquenta e quatro alunos, à razão de 140\$000 (cento e quarenta mil réis) mensais, por aluno efetivamente internado.

Aos trinta dias do mês de março de mil novecentos e trinta e nove, no edifício da Secretaria Geral de Educação e Cultura, presentes, de um lado, o Dr. Rui Carneiro da Cunha, respondendo pelo expediente da Secretaria Geral de Educação e Cultura, e do outro o Dr. Pericles Ribeiro Batista Leite, diretor do Colégio Americano, perante as testemunhas abaixo mencionadas e comigo, Ofélia Murilo Reis, 2º oficial da Secretaria Geral de Educação e Cultura, designada para lavrar este termo, foi convencionada a internação de cinquenta e quatro alunos pelo referido estabelecimento, no período de 1 de abril a 15 de dezembro do corrente ano, à razão de 140\$000 (cento e quarenta mil réis) mensais, por aluno efetivamente internado, mediante as condições estabelecidas nas "Instruções n. 1", baixadas em 10 de janeiro de 1939, além das disposições determinadas para registro no Departamento de Educação, tendo sido a despesa no total de 64:260\$000 (sessenta e quatro contos, duzentos e sessenta mil réis), empenhada na Verba 15 — Departamento de Educação — Código 51 — Serviços adjudicados — Hospedagem e alimentação — Classificação 5100.2 — Internamento de menores desamparados — do orçamento vigente. A Fazenda Municipal não se responsabiliza pelos prejuízos, porventura decorrentes de negação de registro ao presente contrato pelo Tribunal de Contas da Prefeitura do Distrito Federal.

E, por assim se echarem justos e contratados, lavrou-se presente termo que depois de lido e achado conforme pelas partes contratantes, foi assinado pelas mesmas, pelas testemunhas, e por mim, Ofélia Murilo Reis, que o escrevi. O imposto de expediente, na importância de 195\$000 (cento e noventa e cinco mil réis), foi pago pelo talão n. 140, em 29 de março de 1939.

Rio de Janeiro, em 30 de março de 1939. — *Ruy Carneiro da Cunha*. — *Pericles Ribeiro Baptista Leite*. Testemunhas. — *Lygia de Mattos*. — *Elsa Pinheiro*. — *Ofelia Murillo Reis*. Secção de Contabilidade da Secretaria Geral de Educação e Cultura, em 4 de abril de 1939. — *Lygia de Mattos*, 4º oficial. Confere. — *Felicidade Silva*, chefe de secção. Visto. — *Pericles Martins*, secretário geral da Secretaria do Departamento de Educação.

Termo de contrato de aluguel do prédio à Estrada dos Três Rios n. 29, que entre si fazem a Prefeitura do Distrito Federal, representada pelo Dr. Rui Carneiro da Cunha, respondendo pelo expediente da Secretaria Geral de Educação e Cultura, e a Sra. Diana Bastos Melo, tutora nata dos menores Diana e Miguel Adriano Cunha Melo, proprietários.

Aos trinta dias do mês de março do ano de mil novecentos e trinta e nove, no edifício da Secretaria Geral de Educação e Cultura, presentes, de um lado, o Dr. Rui Carneiro da Cunha, respondendo pelo expediente da Secretaria Geral de Educação e Cultura, e do outro a Sra. Diana Bastos Melo, mãe e tutora dos menores Diana e Miguel Adriano Cunha Melo, proprietários do prédio à Estrada dos Três Rios n. 29, perante as testemunhas abaixo mencionadas e comigo, Ofélia Murilo Reis, 2º oficial da Secretaria Geral de Educação e Cultura, designada para lavrar este termo, foi convencionado a locação do referido imóvel, mediante as seguintes cláusulas:

Primeira — O prazo da locação será de cinco anos, a contar da data da aceitação das obras exigidas pela Divisão de Prédios e Aparelhamentos Escolares, abaixo mencionadas:

- construção do depósito de água;
- instalação de uma bomba elétrica;
- pintura interna geral;
- construção de três gabinetes sanitários e respectivas instalações de latrinas, caixa de descarga, água e esgotos;
- instalação e colocação de dois lavatórios com torneira bebedouro;
- retirada de um arco entre duas salas;
- fechamento de uma janela;
- construção de duas colunas de alvenaria;
- extensão de cobertura.

Segunda — As obras constantes da cláusula primeira serão executadas pelos proprietários, sob a orientação e fiscalização da Divisão de Prédios e Aparelhamentos Escolares.

Terceira — Serão concedidas para uso da escola a parte do terreno onde se acha o pomar, as duas entradas e a área que for necessária para recreio, reservando-se a garagem existente no terreno para moradia do conservador da chácara.

Quarta — O aluguel será de oitocentos mil réis mensais, pagos em dia previamente anunciado pela Secretaria Geral de Finanças, dentro do mês seguinte ao vencido.

Quinta — Correrão por conta dos proprietários todas as despesas decorrentes de impostos federais e municipais.

Sexta — A Prefeitura obriga-se a zelar pela conservação do imóvel, enquanto durar a locação, e a entregá-lo, finda esta, em

boas condições de conservação, no estado de limpeza e asseio em que o recebeu, não se responsabilizando, porém, pelas obras que, resultantes de defeitos de construção, forem necessárias à segurança do imóvel.

Sétima — As obras de conservação a que se refere a cláusula sexta compreendem os seguintes serviços:

Consertos de reboco interno;

Consertos nas ferragens;

Substituição de vidros partidos;

Pintura de esquadrias internamente;

Pinturas internas nas barras até dois metros de altura.

Oitava — Em caso de incêndio ou outro qualquer dano imprevisível que impossibilite o funcionamento da escola que será instalada no prédio, o presente contrato será rescindido, sem que os proprietários tenham direito a qualquer indenização por parte da Prefeitura.

Nona — A Fazenda Municipal não se responsabiliza pelos prejuízos porventura decorrentes da negação de registro ao presente contrato pelo Tribunal de Contas da Prefeitura do Distrito Federal.

Décima — A despesa decorrente do presente contrato foi devidamente empenhada, para o corrente exercício, na verba 15 — Departamento de Educação — Código 51 — Encargos correntes — Locação de imóveis e equipamento — Classificação 4310.0 — Aluguéis para as escolas e dependências do orçamento vigente.

E por assim se acharem justos e contratados, lavrou-se o presente termo que, depois de lido e achado conforme pelas partes contratantes, foi assinado pelas mesmas, pelas testemunhas e por mim Ofélia Murilo Reis, que o escrevi.

A Sra. Diana Bastos Melo apresentou no ato o formal de partilha dos bens deixados por seu finado marido Miguel da Cunha Melo, passado pelo Dr. Saul de Gusmão, juiz de direito na 1ª Vara de Órfãos e Ausentes do Distrito Federal, em que a mesma é declarada tutora de seus filhos menores Diana e Miguel Adriano Cunha Melo.

O imposto de expediente, na importância de 144\$000 (cento e quarenta e quatro mil réis), foi pago pelo talão n. 141, em 28 de março de 1939. Rio de Janeiro, em 30 de março de 1939. — *Ruy Carneiro da Cunha*. — *Diana Bastos Melo*. — *Lygia de Mattos*. — *Elsa Pinheiro*. — *Ofélia Murilo Reis*, Secção de Contabilidade, em 4 de abril de 1939. — *Lygia de Mattos*, 4º oficial. Confere. — *Felicidade Silva*, chefe de secção. Visto. — *Pericles Martins*, secretário geral da Secretaria do Departamento de Educação.

Termo de contrato de internamento de menores que entre si fazem a Prefeitura do Distrito Federal, representada pelo Dr. Rui Carneiro da Cunha, respondendo pelo expediente da Secretaria Geral de Educação e Cultura, e a Sra. Adalzir B. Ferreira da Rocha, diretora do Lar da Criança, para internamento, no corrente exercício, de trinta alunos, à razão de 140\$000 (cento e quarenta mil réis) mensais, por aluno efetivamente internado. Aos trinta e um dias do mês de março de mil novecentos e trinta

e nove, no Edifício da Secretaria Geral de Educação e Cultura, presentes, de um lado, o Dr. Rui Carneiro da Cunha, respondendo pelo expediente da Secretaria Geral de Educação e Cultura, e, do outro, a Sra. Adalzir B. Ferreira da Rocha, diretora do Lar da Criança, perante as testemunhas abaixo mencionadas, e comigo, Ofélia Murilo Reis, 2º oficial da Secretaria Geral de Educação e Cultura, designada para lavrar este termo, foi convencionado o internamento de trinta alunos pelo referido estabelecimento, no período de 1 de abril a 15 de dezembro de 1939, à razão de 140\$000 (cento e quarenta mil réis) mensais, por aluno efetivamente internado, mediante as condições estabelecidas nas "Instruções n. 1", baixadas em 10 de janeiro de 1939, além das disposições determinadas para registro no Departamento de Educação, tendo sido a despesa, no total de 35:700\$000 (trinta e cinco contos e setecentos mil réis) empenhada na verba 15 — Departamento de Educação — Código 51 — Serviços adjudicados — Hospedagem e alimentação — Classificação 5.100.2 — Internamento de menores desamparados, do orçamento vigente.

A Fazenda Municipal não se responsabiliza pelos prejuízos porventura decorrentes da negação de registro ao presente contrato pelo Tribunal de Contas da Prefeitura do Distrito Federal.

E, por assim se acharem justos e contratados, lavrou-se o presente termo que, depois de lido e achado conforme pelas partes contratantes, foi assinado pelas mesmas, pelas testemunhas e por mim, Ofélia Murilo Reis, que o escrevi. O imposto de expediente na importância de 108\$000 (cento e oito mil réis) foi pago pelo talão n. 146, em 30 de março de 1939.

Rio de Janeiro, em 31 de março de 1939. — *Ruy Carneiro da Cunha*. — *Adalzir B. Ferreira da Rocha*. — *Lygia de Mattos*. — *Elsa Pinheiro*. — *Ofélia Murilo Reis*, Secção de Contabilidade, em 4 de abril de 1939. — *Lygia de Mattos*, 4º oficial. Confere. — *Felicidade Silva*, chefe de secção. Visto. — *Pericles Martins*, secretário do Departamento de Educação

Termo de contrato que entre si fazem a Prefeitura do Distrito Federal, representada pelo Dr. Rui Carneiro da Cunha, respondendo pelo expediente da Secretaria Geral de Educação e Cultura, e a Sra. Maria Dulce Cardoso Limoeiro, diretora do Instituto Muniz Barreto, para internação, no corrente exercício, de noventa alunos à razão de 140\$000 ((cento e quarenta mil réis) mensais, por aluno efetivamente internado.

Aos vinte e nove dias do mês de março de mil novecentos e trinta e nove, no Edifício da Secretaria Geral de Educação e Cultura, presentes, de um lado, o Dr. Rui Carneiro da Cunha, respondendo pelo expediente da Secretaria Geral de Educação e Cultura, e do outro, a Sra. Maria Dulce Cardoso Limoeiro, diretora do Instituto Muniz Barreto, perante as testemunhas abaixo mencionadas e comigo, Ofélia Murilo Reis, 2º oficial da Secretaria Geral de Educação e Cultura, designada para lavrar este termo, foi convencionada a internação de noventa alunos pelo referido estabelecimento, no período de 1 de abril a 15 de dezembro do corrente ano, à razão de 140\$000 (cento e quarenta mil réis) mensais, por aluno efetivamente internado nas condições estabelecidas nas "Instruções número 1", baixadas em 10 de janeiro de 1939, além das disposições determinadas para registro no Departamento de Educação, tendo sido a despesa, no total de 107:100\$000 (cento e sete contos e cem mil réis), empenhada na verba 15 — Departamento de Educação — Código 51 — Serviços adjudicados — Hospedagem e alimentação — Classificação 5.100.2 — Internamento de menores desamparados, do orçamento vigente.

A Fazenda Municipal não se responsabiliza pelos prejuízos porventura decorrentes da negação de registro ao presente contrato pelo Tribunal de Contas da Prefeitura do Distrito Federal.

E, por assim se acharem justos e contratados, lavrou-se o presente termo que, depois de lido e achado conforme pelas partes contratantes, foi assinado pelas mesmas, pelas testemunhas e por mim, Ofélia Murilo Reis, que o escrevi.

O imposto de expediente, na importância de 324\$000 (trezentos e vinte e quatro mil réis), foi pago pelo talão n. 138, em 25 de março de 1939.

Rio de Janeiro, em 29 de março de 1939. — *Ruy Carneiro da Cunha*. — *Maria Dulce Cardoso Limoeiro*. Testemunhas: *Lygia de Mattos*. — *Elsa Pinheiro*. — *Ofélia Murilo Reis*, Secção de Contabilidade, em 3 de abril de 1939. — *Noemi Maciel da Silva*, 4º oficial. Confere. — *Felicidade Silva*, chefe de secção. Visto. — *Pericles Martins*, secretário geral da Secretaria do Departamento de Educação.

Termo de contrato que entre si fazem a Prefeitura do Distrito Federal, representada pelo Dr. Rui Carneiro da Cunha, respondendo pelo expediente da Secretaria Geral de Educação e Cultura, e o senhor Antônio Herculano Martins Pinheiro, diretor do Instituto Martins Pinheiro, para internação, no corrente exercício, de quarenta e nove alunos, à razão de 130\$000 (cento e trinta mil réis) mensais, por aluno, efetivamente internado.

Aos vinte e sete dias do mês de março de mil novecentos e trinta e nove, no edifício da Secretaria Geral de Educação e Cultura, presentes, de um lado, o doutor Rui Carneiro da Cunha, respondendo pelo expediente da Secretaria Geral de Educação e Cultura, e do outro o senhor Antônio Herculano Martins Pinheiro, diretor do Instituto Martins Pinheiro, perante as testemunhas abaixo mencionadas e comigo, Ofélia Murilo Reis, 2º oficial da Secretaria Geral de Educação e Cultura, designada para lavrar este termo, foi convencionada a internação de quarenta e nove alunos pelo referido estabelecimento, no período de 1 de abril a 15 de dezembro do corrente ano, à razão de 130\$000 (cento e trinta mil réis) mensais, por aluno efetivamente internado, mediante as condições estabelecidas nas "Instruções n. 1", baixadas em 10 de janeiro de 1939, além das disposições determinadas para registro no Departamento de Educação, tendo sido a despesa, no total de 54:145\$000 (cincoenta e quatro contos, cento e quarenta e cinco mil réis), empenhada na verba 15 — Departamento de Educação — Código 51 — Serviços adjudicados — Hospedagem e alimentação — Classificação 51.000.2 — Internamento de menores desamparados — do orçamento vigente.

A Fazenda Municipal não se responsabiliza pelos prejuízos porventura decorrentes da negação de registro ao presente contrato pelo Tribunal de Contas da Prefeitura do Distrito Federal.

E, por assim se acharem justos e contratados, lavrou-se o presente termo que, depois de lido e achado conforme pelas partes contratantes, foi assinado pelas testemunhas e por mim, Ofélia Murilo Reis, que o escrevi.

O imposto de expediente, na importância de 165\$000 (cento e sessenta e cinco mil réis), foi pago pelo talão n. 136, em 24 de março de 1939.

Rio de Janeiro, 27 de março de 1939. — *Ruy Carneiro da Cunha*. — *Antonio Herculano Martins Pinheiro*. — *Elza Borgerth Ferreira Assis*. — *Clarice Pires Ferrão*. — *Ofélia Murillo Reis*. — Secção de Contabilidade, em 3 de abril de 1939. — *Noemi Maciel da Silva*, 4º oficial. — Confere. *Felicidade Silva*, chefe de Secção. — Visto. *Périckes Martins*, secretário geral da Secretaria do Departamento de Educação.

Termo de contrato que entre si fazem a Prefeitura do Distrito Federal, representada pelo Dr. Rui Carneiro da Cunha, respondendo pelo expediente da Secretaria Geral de Educação e Cultura, e a Sra Alice Santos Moreira, diretora da Escola Moreira, para internação, no corrente exercício, de noventa alunos, à razão de 140\$000 (cento e quarenta mil réis) mensais, por aluno efetivamente internado.

Aos vinte e oito dias do mês de março de mil novecentos e trinta e nove, no edifício da Secretaria Geral de Educação e Cultura, presentes de um lado, o doutor Rui Carneiro da Cunha, respondendo pelo expediente da Secretaria Geral de Educação e Cultura, e do outro a senhora Alice Santos Moreira, diretora da Escola Moreira, perante as testemunhas abaixo mencionadas e comigo Ofélia Murilo Reis, 2º oficial da Secretaria Geral de Educação e Cultura, designada para lavrar este termo, foi convenionada a internação de noventa alunos pelo referido estabelecimento, no período de 1 de abril a 15 de dezembro do corrente ano, à razão de 140\$000 (cento e quarenta mil réis) mensais, por aluno efetivamente internado, mediante as condições estabelecidas nas "Instruções n. 1", baixadas em 10 de janeiro de 1939, além das disposições determinadas para registro no Departamento de Educação, tendo sido a despesa, no total de réis 107:100\$000 (cento e sete contos, e cem mil réis), empenhada na verba 15 — Departamento de Educação — Código 51 — Serviços adjudicados — Hospedagem e alimentação — Classificação 5.100.2 — Internamento de menores desamparados — do orçamento vigente.

A Fazenda Municipal não se responsabiliza pelos prejuízos porventura decorrentes da negação de registro ao presente contrato pelo Tribunal de Contas da Prefeitura do Distrito Federal.

E, por assim se acharem justos e contratados, lavrou-se o presente termo que, depois de lido e achado conforme pelas partes contratantes, foi assinado pelas testemunhas e por mim, Ofélia Murilo Reis, que o escrevi.

O imposto de expediente na importância de 324\$000 (trezentos e vinte e quatro mil réis), foi pago pelo talão n. 137, em 25 de março de 1939.

Rio de Janeiro em 28 de março de 1939. — *Ruy Carneiro da Cunha*. — *Alice Santos Moreira*. — *Maria Aurora de Figueiredo*. — *Clarice Pires Ferrão*. — *Ofélia Murillo Reis*. Secção de Contabilidade 3 de abril de 1939. — *Noemi Maciel da Silva*, 4º oficial. — Confere. *Felicidade Silva*, chefe de Secção. — Visto. *Pericles Martins*, secretário geral da Secretaria do Departamento de Educação.

Termo de contrato que entre si fazem a Prefeitura do Distrito Federal, representada pelo Dr. Rui Carneiro da Cunha, respondendo pelo expediente da Secretaria Geral de Educação e Cultura, e o Sr. Antônio Mourão Vieira Filho, diretor do Colégio Cardeal Leme, para internação de oitenta alunos, no corrente exercício, à razão de 140\$000 (cento e quarenta mil réis) mensais, por aluno efetivamente internado.

Aos trinta dias do mês de março de mil novecentos e trinta e nove, no edifício da Secretaria Geral de Educação e Cultura, presentes de um lado, o Dr. Rui Carneiro da Cunha, respondendo pelo expediente da Secretaria Geral de Educação e Cultura, e do outro o Sr. Antônio Mourão Vieira Filho, diretor do Colégio Cardeal Leme, perante as testemunhas abaixo mencionadas e comigo, Ofélia Murilo Reis, 2º oficial da Secretaria Geral de Educação e Cultura, designada para lavrar este termo, foi convenionada a internação de oitenta alunos pelo referido estabelecimento, no período de 1 de abril a 15 de dezembro de 1939, à razão de 140\$000 (cento e quarenta mil réis) mensais, por aluno efetivamente internado, mediante as condições estabelecidas nas "Instruções n. 1, baixadas e, 10 de janeiro de 1939, além das disposições determinadas para registro no Departamento de Educação, tendo sido a despesa, no total de 95:200\$000 (noventa e cinco contos e duzentos mil réis), empenhada na verba 15 — Departamento de Educação — Código 51 — Serviços adjudicados — Hospedagem e alimentação — Classificação 5100.2 — Internamento de menores desamparados — do orçamento vigente.

A Fazenda Municipal não se responsabiliza pelos prejuízos porventura decorrentes da negação de registro, ao presente contrato pelo Tribunal de Contas da Prefeitura do Distrito Federal.

E, por assim se acharem justos e contratados, lavrou-se o presente termo que, depois de lido e achado conforme pelas partes contratantes, foi assinado pelas mesmas, pelas testemunhas e por mim, Ofélia Murilo Reis, que o escrevi.

O imposto de expediente, na importância de 288\$000 (duzentos e oitenta e oito mil réis), foi pago pelo talão n. 139, em 27 de março de 1939.

Rio de Janeiro, em 30 de março de 1939. — *Ruy Carneiro da Cunha*. — *Antonio Mourão Vieira Filho*.

Testemunhas: *Lygia de Mattos*. — *Elza Pinheiro*. — *Ofélia Murillo Reis*.

Secção de Contabilidade, em 3 de abril de 1939. — *Noemi Maciel da Silva*, 4º oficial. — Confere. — *Felicidade Silva*, chefe de Secção. — Visto. — *Pericles Martins*, secretário geral da Secretaria do Departamento de Educação.

Rendas Municipais

Secretaria Geral de Finanças

DIRETORIA DE FISCALIZAÇÃO

Renda recolhida pelas Delegacias Fiscais, Fiscalização Externa, Inflamáveis, Emplacamento, Aferição e Depósito Central da Municipalidade.

RENDA RECOLHIDA EM 4 DE ABRIL DE 1939

São José.	1:621\$300
Santa Rita.	146\$500
São Domingos.	482\$800
Sacramento.	1:602\$300
Ajuda.	1:751\$700
Santo Antônio.	2:013\$100
Santa Tereza.	755\$400
Glória.	1:125\$400
Lagôa.	912\$600
Gávea.	788\$600
Copacabana.	1:007\$300
Santana.	20:251\$100
Gambôa.	196\$900
Espirito Santo.	727\$100
Rio Comprido.	272\$900
Engenho Velho.	2:020\$700
São Cristóvão.	49\$400
Tijuca.	41\$700
Andaraí.	2:339\$000
Engenho Novo.	519\$500
Meyer.	291\$000
Inhaúma.	255\$000
Piedade.	420\$100
Penha.	914\$300
Irajá.	464\$700
Pavuna.	255\$000
Madureira.	270\$700
Anchieta.	457\$000
Jacarépaguá.	61\$500
Realengo.	362\$200
Santa Cruz.	500\$000
Ilhas.	101\$200
Fiscalização externa.	2:455\$000
Inflamáveis.	57:142\$800
Aferição.	7:566\$000
Emplacamento.	18:381\$700
Total.	127:820\$700

(Cento e vinte e sete contos, oitocentos e vinte mil e setecentos réis.)

Em 4 de abril de 1939. — *Mario José de Castilho*, pelo oficial. Visto. — *José Méga*, chefe da 1ª Secção.

Secretaria Geral de Viação, Trabalho e Obras Públicas

DIRETORIA DE LIMPEZA PÚBLICA E PARTICULAR

Renda arrecadada pelas diversas dependências desta Diretoria e recolhida à Secção de Contadoria, em 3 de abril de 1939:

Secção do Engenho Novo.	60\$000
Secção do Encantado.	420\$000
Secção do Andaraí.	30\$000
Serviço de Vasamento de Lixo.	10\$000
Total.	520\$000

Distrito Federal, 4 de abril de 1939. — *João A. Felício da Cruz*, 2º oficial. Visto. — *Octavio Quintella*, chefe da secção de Contadoria.

Secretaria Geral de Saúde e Assistência

DEPARTAMENTO DOS SERVIÇOS AUXILIARES

BOLETIM DE PUBLICAÇÃO N. 73

Renda da Secretaria, arrecadada no dia 31 de março de 1939 recolhida à Diretoria de Receita.

Departamento de Proteção Sanitária

Animal e Medicina Veterinária:

Imposto de cães.	44\$000	
Renda do Departamento.	1:106\$700	
10%.	117\$100	
Eventual.	133\$000	1:400\$800

Departamento de Assistência Hos-

pitalar:

Taxa de Assistência.	387\$500	
10%.	35\$300	
20%.	7\$000	
5%.	1\$800	
1%.	\$500	432\$100
Total.		1:832\$900

Rio de Janeiro, 3 de abril de 1939. — *Rubens dos Santos Jacintho*, 1º oficial. Confere. — *Francisco Alberto Corrêa Dutra*, chefe de secção. Visto. — *Eurico Baptista*, chefe de Divisão Administrativa.

DEPARTAMENTO DOS SERVIÇOS AUXILIARES

BOLETIM DE PUBLICAÇÃO N. 74

Renda da Secretaria, arrecadada no dia 4 de abril de 1939 recolhida à Diretoria de Receita.

Departamento de Proteção Sanitária

Animal e Medicina Veterinária:

Imposto de cães.	44\$000	
Renda do Departamento.	1:316\$000	
10%.	141\$000	
Eventual.	53\$000	1:554\$000

Departamento de Assistência Hos-

pitalar:

Taxa de Assistência.	198\$000	
10%.	19\$800	217\$800
Total.		1:771\$800

Rio de Janeiro, 3 de abril de 1939. — *Rubens dos Santos Jacintho*, 1º oficial. Confere. — *Francisco Alberto Corrêa Dutra*, chefe de secção. Visto. — *Eurico Baptista*, chefe de Divisão Administrativa.

DIRETORIA DE ABASTECIMENTO

RENDA ARRECADADA NO DIA 3 DE ABRIL DE 1939

Imposto de gado (mapa n. 76)	29:342\$800
Renda do matadouro (mapa n. 76).	2:238\$100
Passagem pelo entreposto municipal (mapa n. 76)..	456\$200
Próprios municipais (mapa n. 50).	1:046\$400
Feiras livres (mapa n. 76).	12:824\$200
Imposto, taxa e emolumentos diversos (mapa n. 75).	826\$000
Total.	46:863\$700

(Quarenta e seis contos, oitocentos e sessenta e três mil e setecentos réis.)

Em 4 de abril de 1939. — *João d'Ávila Bastos*, ajud. enc. pol. Visto. — *João Baptista da Fonseca*, chefe de secção (Recebedoria).

Editais e Avisos

Gabinete do Prefeito

PROCESSO ADMINISTRATIVO A QUE RESPONDE O AUXILIAR DE FISCALIZAÇÃO, PEDRO SERQUEIRA

De ordem do Sr. presidente da Comissão de Processo Administrativo a que responde o auxiliar de Fiscalização da Diretoria de Limpeza Pública e Particular, Pedro Serqueira, achando-se terminada a inquirição das testemunhas arroladas, faz-se público para conhecimento do interessado que, na forma do disposto do art. 18 do decreto n. 766, de 4 de setembro de 1900, é dada vista do processo ao acusado, pelo prazo de 15 dias, a contar da data da publicação do presente edital, das 11 às 16 horas, no gabinete do secretário geral de Educação e Cultura, (rua Almirante Barroso n. 81, 12º andar), para apresentação da respectiva defesa.

Distrito Federal, 3 de abril de 1939. — *Carmen Rodrigues*, escritvã.

DIRETORIA DE SEGURANÇA

Secretaria — Primeira Secção

EDITAL N. 50

Fica, pelo presente, convidado a comparecer a esta diretoria, dentro de oito dias, o instrutor *Levi de Magalhães Melo*, afim de justificar o motivo por que vem faltando ao serviço há mais de 30 dias, sob pena de exoneração por abandono de emprego.

Diretoria de Segurança, 29 de março de 1939. — *Dr. Lourenço Mega*, diretor.

DIRETORIA DE SEGURANÇA

Secretaria — Primeira Secção

EDITAL N. 47

Fica, pelo presente, convidado a comparecer a esta Diretoria, dentro de oito dias, o 1º oficial *Luiz Alves Cavalcanti*, afim de justificar o motivo por que vem faltando ao serviço há mais de 30 dias, sob pena de exoneração por abandono de emprego.

Diretoria de Segurança, 27 de março de 1939. — *Dr. Lourenço Mega*, diretor.

DIRETORIA DE SEGURANÇA

Secretaria — Primeira Secção

EDITAL N. 46

Fica, pelo presente, convidado a comparecer a esta Diretoria, dentro de oito dias, o auxiliar de escriturário — *Amália Paum Cezimbra*, afim de justificar o motivo por que vem faltando ao serviço há mais de 30 dias, sob pena de exoneração por abandono de emprego.

Diretoria de Segurança, 27 de março de 1939. — *Dr. Lourenço Mega*, diretor.

DIRETORIA DE SEGURANÇA

Secretaria — Primeira Secção

EDITAL N. 48

Fica, pelo presente, convidado a comparecer a esta Diretoria, dentro de oito dias, o guarda n. 1.236 — *Gilles Louis Souto Mariath*, afim de justificar o motivo por que vem faltando ao serviço há mais de 30 dias, sob pena de exoneração por abandono de emprego.

Diretoria de Segurança, 27 de março de 1939. — *Dr. Lourenço Mega*, diretor.

Secretaria Geral de Finanças

DIRETORIA DE DESPESA

A Diretoria de Despesa, convida os Srs. professores do Ensino Técnico Secundário, abaixo mencionados, a apresentarem, no prazo de 8 dias, requerimentos acompanhados dos títulos devidamente apostilados com o aumento bienal no período de 1934 a 1937, solicitando os respectivos pagamentos, afim de serem incluídos na relação para pedido de abertura de crédito:

Alice Guimarães Rocha.
Antônio Emanuel Guerreiro de Faria.
Cláudio Alberto Pereira.
Carolina da Silva Oliveira.

Clorinda de Melo Morais.
Eugénia Guimarães Cotia.
Eunice do Amaral Serra.
Genolino Amado.
José Teófilo Leão de Aquino.
Lúcia Tinoco de Miranda Horta.
Nelson Espinola Teixeira.
Nilda Bethlem Arêas.
Rosa Gomes de Araujo e Sousa.
Valter Gomes Cardim.
Aglberto Xavier.
Alberto Ribeiro de Cerqueira Lima.
Andréa Borges Costa.
Aristóteles Poch.
Euclides Godofredo Mendes Viana.
Frederico José de Sousa Rangel.
Hermílio Gomes Ferreira.
José Domeque de Barros.
João Tavares de Melo Cavalcanti Filho.
Jorge Saldanha Bandeira de Melo.
Oscar António de Mendonça.
Artur Anibal do Rego Lins.
Gabinete do diretor de Despesa, em 4 de abril de 1939. —
Francisco S. de Castilho, diretor de Despesa.

DIRETORIA DE DESPESA

Quarta Secção

De ordem do Sr. diretor de Despesa e para conhecimento dos Srs. interessados, torno público que na 4.ª Secção de Despesa, (Secção de Apólices), serão entregues, hoje, 5 do corrente, das 11,15 às 14 horas, os cheques de juros das apólices indicadas nas guias abaixo:

Empréstimo de 1906, decreto n. 594 — Guias ns. 6.257 —
6.259 — 6.262 — 6.363 — 6.364 — 6.365 — 6.366 — 6.267 —
6.297 — 6.307 — 6.332 — 6.346 — 6.351 — 6.367 — 6.368 —
6.369 — 6.371 — 6.371 — 6.376 — 6.379 — 6.380 — 6.382 —
6.385 — 6.387 — 6.388 — 6.392 — 6.398 — 6.400 — 6.401 —
6.403 — 6.405 — 6.408 — 6.410 — 6.411 — 6.416 — 6.417 —
6.423 — 6.425 — 6.429 — 6.430 — 6.434 — 6.436 — 6.440 —
6.441 — 6.446 — 6.455 — 6.456 — 6.460 — 6.462 — 6.463 —
6.464 — 6.467 — 6.470 — 6.472 — 6.484 — 6.491 — 6.495 —
6.496 — 6.497 — 6.498 — 6.501 — 6.502 — 6.503 — 6.504 —
6.505 — 6.506 — 6.507 — 6.508 — 6.509 — 6.527.
Empréstimo de 1914, decreto n. 955 — Guias ns. 6.045 —
6.179 — 6.194 — 6.209 — 6.690.
Empréstimo de 1917, decreto n. 1.148 — Guias ns. 6.239 —
6.243 — 6.276 — 6.277 — 6.312 — 6.331 — 6.335 — 6.345 —
6.360 — 6.361 — 6.370 — 6.372 — 6.374 — 6.377 — 6.378 —
6.381 — 6.384 — 6.386 — 6.389 — 6.393 — 6.394 — 6.404 —
6.406 — 6.407 — 6.409 — 6.415 — 6.418 — 6.419 — 6.428 —
6.432 — 6.437 — 6.438 — 6.439 — 6.442 — 6.443 — 6.447 —
6.450 — 6.458 — 6.459 — 6.469 — 6.471 — 6.483 — 6.485 —
6.492 — 6.512 — 6.513 — 6.514 — 6.517 — 6.518 — 6.520 —
6.521 — 6.522 — 6.523 — 6.524 — 6.525.
Empréstimo de VTBD, decreto n. 1.933 — Guias ns. 4.523.
Empréstimo de 1930, decreto n. 3.264 — Guias ns. 6.178 —
6.184.
Empréstimo de 1931, decreto n. 3.462 — Guias ns. 854 —
1.265 — 2.667 — 2.975 — 3.884 — 4.166 — 4.318 — 4.319 —
4.761 — 4.773 — 5.218 — 5.516 — 5.675 — 5.894 — 5.697 —
5.975 — 5.976 — 5.980 — 6.016 — 6.040 — 6.060 — 6.106 —
6.122 — 6.135 — 6.143 — 6.158 — 6.164 — 6.175 — 6.181 —
6.182 — 6.189 — 6.207 — 6.299 — 6.383 — 6.390 — 6.391 —
6.413 — 6.421 — 6.422 — 6.427 — 6.435 — 6.444 — 6.451 —
6.454 — 6.482 — 6.486.
Guias em exigência ns. 1.028 — 1.441 — 1.921 — 3.354 —
4.568 — 5.055 — 5.575 — 5.856 — 6.088 — 6.104 — 6.262 —
6.280 — 6.326 — 6.327 — 6.362 — 6.397 — 6.402 — 6.420 —
6.424 — 6.457 — 6.461 — 6.465 — 6.510 — 6.511 — 6.516 —
6.528 — 6.532 — 6.543.

Aviso: As guias anunciadas e não recebidas no dia do anúncio somente serão atendidas após nova chamada. Os cheques só serão entregues aos signatários das guias mediante prova de identidade.

Quarta Secção de Despesa, em 4 de abril de 1939. — Alice Azevedo, 4.º oficial. Visto. — Luiz Vinhaes, chefe de Secção.

DIRETORIA DE DESPESA

SUBSTITUIÇÃO DE CAUTELAS PROVISÓRIAS DO EMPRÉSTIMO DE 100.000 CONTOS, DE 1931 (DECRETO N. 3.462), PELOS TÍTULOS DEFINITIVOS

De ordem do Sr. diretor de Despesa, e para conhecimento dos Srs. interessados, torno público que serão entregues na Quarta Secção de Despesa (Secção de Apólices), hoje, dia 5 do corrente, das 11,15 às 14 horas, os títulos definitivos do empréstimo de 100.000 contos (decreto n. 3.462, de 1931), correspondentes às guias cujos números vão abaixo indicados:

3.722 3.786 3.831 3.845 3.945 3.956 4.018 4.095
4.099 4.103 4.105 4.117 4.140 4.173 4.179 4.183

4.195 4.197 4.205 4.208 4.211 4.212 4.216 4.218
4.246 4.251 4.265 4.270 4.271 4.272 4.320 4.312
4.320 4.321 4.325 4.326 4.333 4.334 4.337 4.339
4.342 4.343 4.394 4.395 4.396 4.397 4.399 4.401
4.405 4.407 4.409 4.411 4.413 4.415 4.417 4.419
4.421 4.423 4.425 4.427 4.429 4.431 4.433 4.435
4.437 4.439 4.441 4.443 4.445 4.447 4.449 4.451
4.453 4.455 4.469 4.459 4.446 4.376 4.377 4.378
4.379 4.380 4.381 4.382 4.383 4.384 4.385 4.386
4.387 4.388 4.389 4.390 4.391 4.392.

Quarta Secção, 5 de abril de 1939. — M. E. Bondim, praticante de oficial. Visto. — Luiz Vinhaes, chefe de secção.

CONTADORIA GERAL

De ordem do Sr. prefeito, faço público, para conhecimento dos interessados, que até 13 de abril de 1939, estarão abertas, na Contadoria Geral da Prefeitura, à rua São Pedro n. 350, 4.º andar, as inscrições para o concurso para o provimento do cargo de praticante técnico da Contadoria Geral da Prefeitura a que se refere o parágrafo único do art. 6.º do decreto-lei n. 245, de 4 de fevereiro de 1938.

Só poderão inscrever-se os candidatos que preencherem as condições exigidas no art. 2.º das instruções aprovadas pelo Sr. prefeito em 9 de fevereiro de 1939 e publicadas no "Diário Oficial", II Parte, em 15 de março de 1939. — Antenor dos Santos Fagundes.

Delegacia Fiscal de Aferição

AFERIÇÃO

FEIRAS LIVRES

Torno público, para conhecimento dos interessados, que a aferição dos pesos, balanças e medidas será feita na Delegacia Fiscal de Aferição, à rua Mariz e Barros n. 74 (Praça da Bandeira), obedecendo à seguinte escala:

N. 1 a 500 — De 1 a 15 de fevereiro.
N. 501 a 1.000 — De 17 a 28 de fevereiro,
N. 1.001 a 1.500 — De 2 a 15 de março.
N. 1.501 a 2.000 — De 17 a 30 de março.
N. 2.001 a 2.500 — De 1 a 15 de abril.
N. 2.501 em diante — De 17 a 29 de abril.

Incorrerão nas penalidades da lei os que não atenderem o presente edital.

Delegacia Fiscal de Aferição, em 18 de janeiro de 1939. — Gastão Soares, delegado fiscal. Visto. — J. Mello Guimarães, subdiretor.

DIRETORIA DE FISCALIZAÇÃO

AFERIÇÃO

CIRCUNSCRIÇÃO DE GLORIA E LAGOA

Torno público, para conhecimento dos interessados, que a aferição das balanças, pesos e medidas, dos estabelecimentos comerciais e industriais, das circunscrições acima, será feita diariamente, de 29 do corrente a 10 de abril, nos dias úteis, das 12 às 15 horas, à rua do Catete n. 192 e avenida Pasteur n. 32, ou no local, mediante o pagamento da taxa de locomoção.

Não é necessária a exibição da licença comercial do corrente exercício.

Incorrerão nas penalidades da lei os que não atenderem ao presente edital.

Delegacia Fiscal de Aferição, 27 de março de 1939. — Gastão Soares, delegado fiscal. Visto. — J. Mello Guimarães, sub-diretor de Fiscalização.

DIRETORIA DO PATRIMÔNIO E CADASTRO

De ordem do Sr. diretor do Patrimônio, faço público, para conhecimento dos interessados, que João Leopoldo Modesto Leal, requeru título de aforamento do terreno de marinhas da rua Luiz de Andrade ns. 47, 55 e 61, esquina da praia Manuel Luiz, Ilha de Paquetá.

De acordo com o decreto n. 4.105, de 22 de fevereiro de 1966, convido todos aqueles que forem contrários a essa pretensão a apresentar protesto nesta diretoria, com documentos que comprovem suas alegações, no prazo de 30 dias, findo o qual a nenhuma reclamação se atenderá, resolvendo-se como for de direito.

Primeira Secção, 27 de março de 1939. — Pelo chefe, Edson Lobo Vianna.

DIRETORIA DO PATRIMÔNIO E CADASTRO

De ordem do senhor diretor do Patrimônio, faço público, para conhecimento dos interessados, que João Leopoldo Modesto Leal, requerer título de aforamento do terreno de marinhas da rua Juiz de Andrade ns. 47, 55 e 61, esquina da praia Manuel Luiz, Ilha de Paqueta.

De acôrdo com o decreto n. 4.105, de 22 de fevereiro de 1868, convido todos aqueles que forem contrários a essa pretensão a apresentar protesto nesta Diretoria, com documentos que comprovem suas alegações, no prazo de 30 dias, findo o qual a nenhuma reclamação se atenderá resolvendo-se como fôr de direito.

Primeira Secção, 27 de março de 1939. — Pelo chefe, (Assinatura ilegível).

(C — 3.405 — 27-3-39 — 112\$200 — 5 vezes)

Depósito Central da Municipalidade**EDITAL DE PRAÇA**

Pelo presente se faz público, pa a conhecimento dos interessados que, às treze horas do dia 5 de abril, na sede deste Depósito, sito à rua Machado Coelho n. 124, serão vendidas em leilão, as mercadorias constantes dos lotes abaixo discriminados:

Diretoria de Abastecimento:

Lote n. 1 — Quatro pacotes de nafitalina, quatorze folhas de papel para prateleiras e cento e quinze brinquedos de papel.

Lote n. 2 — Um amarrado de papel para prateleiras, uma caixa contendo nove leques de papel e diversos brinquedos, uma caixa com grampos e dois embrulhos com brinquedos.

Delegacia Fiscal do Engenho Velho:

Lote n. 3 — Oito leques ordinários, nove argolas para chaves, doze correntes com argolas para chaves, treze canivetes, três envelopes com argulhas, cinco lâminas "Gillet", um espelho pequeno, cinco gaitas para creança, vinte e cinco cordões para sapatos, sete envelopes com grampos para cabelo.

Lote n. 4 — Dezcete camisas de meia e dois pares de meias para romem.

Lote n. 5 — Quatorze latas de inseticida marca "Toca fora".

Lote n. 6 — Uma bicicleta usada sem licença.

Lote n. 7 — Uma bicicleta com licença do corrente exercício já usada.

Delegacia de Fiscalização Externa:

Lote n. 8 — Uma carrocinha de fabricar doces, em máu estado.

Lote n. 9 — Um embrulho com um jôgo de jersey e um corte de sêda.

Lote n. 10 — Um embrulho com um jôgo e uma blusa dd algodão para senhora.

Lote n. 11 — Um embrulho com quinquilharias.

Lote n. 12 — Um embrulho com quinquilharias.

Lote n. 13 — Um embrulho com quinquilharias.

Lote n. 14 — Um embrulho com seis cintos, onze vidros de óleo, um vidro de perfume, um vidro de loção ordinária, quatro passarinhos de brinquedo, uma boneca e uma folhinha.

Lote n. 15 — Um embrulho com seis cortes de fazenda de fantasia.

Lote n. 16 — Um embrulho com carretéis de linha, diversos cadarços, uma camisa de meia ordinária e cinco pentes de alfinetes.

Lote n. 17 — Um par de sapatos usados para senhora.

Lote n. 18 — Um embrulho com dois cortes de sêda.

Lote n. 19 — Uma toalha bordada para mesa, seis guardanapos e dois metros de linho.

Lote n. 20 — Um embrulho com dois retalhos de chita.

Lote n. 21 — Um embrulho com dois cortes de chita.

Lote n. 22 — Um amarrado com papéis de enfeites para cosinha e sete espelinhos para bolso.

Lote n. 23 — Trinta cestas velhas para condução de pão (correspondente à 3 autos).

Lote n. 24 — Duas caixas velhas para venda de verduras (correspondente à 2 autos).

Lote n. 25 — Um saco com garafas vasias.

Lote n. 26 — Uma carrocinha para entrega de pão.

Lote n. 27 — Uma carrocinha para entrega de pão.

Lote n. 28 — Doze cestas com garafas vasias (correspondente a 12 autos).

Lote n. 29 — Quatorze bolsas, cada uma com quinze vidros vasios (correspondentes à 14 autos).

Delegacia Fiscal de Santa Tereza:

Lote n. 30 — Três costumes de brim ordinário para senhora e um costume de riscado vermelho, também para senhora.

Lote n. 31 — Uma colcha e duas camisas de meia para homem.

Lote n. 32 — Seis cortes de fazenda.

N. 33 — Uma bicicleta para creança.

Diretoria de Abastecimento:

Lote n. 34 — Três balanças e nove pesos.

Delegacia de Fiscalização Externa:

Lote n. 35 — Uma pasta com dois retratos.

Lote n. 36 — Uma maleta com mostruário de puxadores.

Lote n. 37 — Uma bicicleta em máu estado.

Lote n. 38 — Uma bicicleta em máu estado.

Lote n. 39 — Seis carrinhos feitos de caixote (correspondentes a seis autos).

Lote n. 40 — Três cestas com garafas vasias (correspondentes a 3 autos).

Lote n. 41 — Uma lata para venda de doces.

Lote n. 42 — Um baú para venda de doces.

Lote n. 43 — Duas sorveteiras (2 autos).

Lote n. 44 — Uma lata zincada.

Lote n. 45 — Três refresqueiras (3 autos).

Lote n. 46 — Duas cestas para venda de doces (2 autos).

Lote n. 47 — Três quintos vasios (3 autos).

Lote n. 48 — Uma mesinha.

Lote n. 49 — Três caixas para condução de garrafas, com o total de 53 garrafas (correspondente a 3 autos).

Lote n. 50 — Seis carrinhos feitos de caixotes (correspondente a 6 autos).

Lote n. 51 — Seis caixotes de madeira (correspondentes a 6 autos).

Delegacia de Fiscalização Externa:

Mercadorias apreendidas pelo Inspetor Fiscal da Recebedoria do Distrito Federal, entregue a Fiscalização Externa:

Lote n. 52 — Quatro jogos de jersey de sêda, uma combinação de jersey de sêda, duas camisas de dormir de jersey de sêda para senhora e um corte de brim tussor.

Secretaria Geral de Educação e Cultura**COMISSÃO ESPECIAL DE COMPRAS****CONCORRÊNCIA N. 52 — GRUPO N. 8**

Faço público que no dia 13 de abril próximo vindouro, às 14 horas, nesta Comissão Especial de Compras, no beco Manuel de Carvalho sem número, 2º andar, será realizada a presente concorrência para fornecimento do material abaixo especificado, observando-se os arts. 17, 18, 19, 20, 22, 23 e 26 das Instruções publicadas no órgão oficial em 21 de abril de 1937:

Requisição n. 20 da D. E. A. D. C. (Secção de Museus e Radiodifusão — T. Municipal):

1. 8-S-030. Solda em vergulha, com breu, marca "Kester", para rádio, um quilo, quilo.
2. 8-N-020. Pasta "General Electric" para solda de rádio, uma latinha, latinha.
3. 8-S-000. Spaghettilis de 2 m/m., vinte metros, metro.
4. 8-F-000. Fio flexível com isolamento de borracha, algodão trançado, laqueado externamente em cores diversas, para ligações internas em aparelho de rádio, cem metros, metro.
5. 8-P-000. Parafusos de latão niquelados, para rádio, n. 6, uma grossa, grossa.
6. 8-P-000. Porcas de latão niqueladas, para rádio, n. 6, uma grossa, grossa.

Requisição n. 21, da D. E. A. D. C. (Secção de Museus e Radiodifusão — T. Municipal):

1. 8-F-020. Ferro de soldar de 100 watts, 120 V., "Ersa", um ferro, um.
2. 8-F-020. Ferro de soldar de 200 watts/120V., "Ersa", um ferro, um.
3. 8-V-000. Válvulas R. C. A. 57 Radiotron, uma válvula, uma.
4. 8-V-000. Válvula R. C. A. 56 Radiotron, duas válvulas, uma.
5. 8-V-003. Válvula R. C. A. 59 Radiotron, três válvulas, uma.
6. 8-S-000. Suporte para válvula de cinco pinos, de isolantite, "Harmmarlund", um suporte, um.
7. 8-S-000. Suporte para válvula de quatro pinos (UX), de isolantite, "Harmmarlund", cinco suportes, um.
8. 8-F-260. Fita isolante, preta, peça de meia libra, uma peça, peça.
9. 8-F-140. Fio esmaltado, magnético, DCC, n. 22 BS, um quarto de quilo, quilo.
10. 8-F-140. Fio esmaltado, magnético, DCC, n. 18 BS, um quarto de quilo, quilo.
11. 8-R-120. Ponte-ômetro de fio, de 2.000 ohms, um potenciômetro, um.
12. 8-S-040. Suporte para lâmpada piloto com joia, um suporte, um.
13. 8-L-060. Lâmpada piloto, com rosca "Edison", mognon para 6,8 volts/1ma., seis lâmpadas, uma.
14. 8-F-060. Fio elétrico "R. C. T. 2", n. 14 BS, vinte e quatro metros, metro.
15. 8-I-070. Interruptor "HCH", com rosca e porca, três interruptores, um.
16. 8-T-080. Tomada de pino para seis ampéres, uma tomada, uma.
17. 8-V-000. Válvula R. C. A. 5V3-G Radiotron, uma válvula, uma.
18. 8-R-110. Resistência fixa "Atlas", de 100.000 ohms, com taps, divisora, com braçadeiras, uma resistência, uma.

19. 8-R-110. Resistência fixa "Atlas", de 10.000 ohms, com taps, jivisora, com braçadeiras, uma resistência, uma.
20. 8-S-120. Resistência variável "Clarostat" de 200 watts, com alça, parafusos e knob, uma resistência, uma.
21. 8-R-110. Resistência fixa de valores diversos para alto-falantes, "I. R. C.", cincoenta resistências, uma.
22. 8-R-120. Resistências variáveis (controle de volume), de valores diversos, "Clarostat", dezesseis resistências, uma.
23. 8-V-000. Válvula "Western Electric" tipo n. 262-A, vinte e quatro válvulas, uma.
24. 8-V-001. Válvula "Philips" MA-4/500, uma válvula, uma.
25. 8-T-110. Transformador de linha, para eliminador de baterias, tipo Universal, Primário: 110, 115, 125 e 130 volts e secundário para válvulas 81—filamento e placa/500MA, um transformador, um.
26. 8-C-110. Choque de entrada de 10H/500MA, um choque, um.
27. 8-C-110. Choque de saída 30H/500MA, um choque, um.
28. 8-T-110. Transformador "Stancor" modelo P-949. Primário 110/125 V. Secundário: 5V/3A, 6, 3V/10A, 350 V e 350V, com "taps", um transformador, um.
29. 8-C-000. Condensador "Dubilier" 2MFD/600V., óleo, um condensador, um.
30. 8-C-000. Condensador "Dubilier" de 4MFD/600V, óleo, quatro condensadores, um.
31. 8-C-000. Condensador electrolítico para filtragem "Dubilier" várias capacidades, trinta e seis condensadores, um.
32. 8-C-000. Chassis metálico, niquelado, reforçado, de 20 x 45, conforme modelo, um chassis, um.
33. 8-C-000. Chave monopolar de bronze fosforoso, de 6.000 volts, tipo "WX", duas chaves, uma.
34. 8-B-000. Barra de "steatite" com 6", duas barras, uma.
35. 8-I-000. Instrumento "Weston" (volt-ohm-miliamperímetro diversas escalas), tipo 697, com caixa, "Tips", etc., um instrumento, um.
36. 8-I-000. Instrumento "Weston" (0 a 500 miliampéres) de rádio frequência, modelo 425 (só instrumento), um instrumento, um.
37. 8-B-130. Baterias "B" de 22 1/2 e 45 volts, "Gaillard", modelo grande para serviço pesado de rádio, clips "Fannestock", cinco baterias, uma.
38. 8-A-000. Antena "interna" com eliminador de ruídos, para recepção, uma antena, uma.
39. 8-F-180. Fio flexível duplo borracha, paralelo, para tomada de rádio, um metro, metro.
40. 8-T-000. Terminais isolados com fibra, dez terminais, um.
41. 8-T-000. Terminais metálicos n. 959, dez terminais, um.
42. 8-B-000. Bateria de 4 1/2 volts, n. 60, uma bateria, uma.

Local de entrega: Secção de Museus e Radiodifusão, bôco Manuel de Carvalho sem número, fundos do Teatro Municipal, 2º andar.

Nota — A despesa resultante da presente concorrência correrá por conta das verbas próprias da D. E. A. D. C., do orçamento em vigor.

Distrito Federal, 31 de março de 1939. — *Ruy Carneiro da Cunha*, respondendo pelo expediente da Secretaria Geral de Educação e Cultura.

COMISSÃO ESPECIAL DE COMPRAS

CONCORRÊNCIA N. 53 — GRUPO 2

Faço público que no dia 13 de abril próximo vindouro, às 14 horas, nesta Comissão Especial de Compras, no bôco Manuel de Carvalho sem número, 2º andar, será realizada a presente concorrência para fornecimento do material abaixo especificado, observando-se os arts. 17, 18, 19, 20, 22, 23 e 26 das Instruções publicadas no órgão oficial em 21 de abril de 1937:

Requisição n. 19, da D. E. A. D. C. (Secção de Museus e Radiodifusão)

1. 2-M-240. Microméetro para diâmetro de fios, escala B.&S., tipo "Starret", um microméetro, um.
2. 2-L-023. Lima meia cana, 1/2 x 5, uma lima, uma.
3. 2-L-020. Lima chata B 5, uma lima, uma.
4. 2-L-020. Lima chata 1/2 x 5, uma lima, uma.
5. 2-L-020. Lima chata fina 5, uma lima, uma.
6. 2-L-050. Lima redonda B 5, uma lima, uma.
7. 2-L-050. Lima redonda 1/2 x 5, uma lima, uma.
8. 2-A-250. Alicates universal, com gancho, cabo isolado, de 7", um alicate, um.
9. 2-A-180. Alicates de bico redondo, de aço pólido, de 6", um alicate, um.
10. 2-A-190. Alicates para arame, suéco, de corte, um alicate, um.
11. 2-C-310. Chave réta, com 1 boca sextavada, com cabo isolado de madeira esmaltado, em jogos de sete chaves para porcas usuais em rádio: 7/32, 1/4, 5/16, 3/8, 7/16, 15/32 e 1/2, um jogo, jogo.

12. Pinça níquelada de ourives, uma pinça, pinça.
13. 2-L-070. Lixa de esmeril, sobre pano, doze centos, cento.

Prazo de entrega:

Local de entrega: Secção de Museus e Radiodifusão, bôco Manuel de Carvalho sem número, fundos do Teatro Municipal, 2º andar.

Nota: A despesa resultante da presente concorrência correrá por conta das verbas próprias da D. E. A. B. C., do orçamento em vigor.

Distrito Federal, 31 de março de 1939. — *Ruy Carneiro da Cunha*, respondendo pelo expediente da Secretaria Geral de Educação e Cultura.

COMISSÃO ESPECIAL DE COMPRAS

CONCORRÊNCIA N. 54

Faço público que no dia 10 de abril corrente, às 14 horas, nesta Comissão Especial de Compras, no bôco Manuel de Carvalho sem número, 2º andar, será realizada a presente concorrência para fornecimento do material abaixo especificado, observando-se os arts. 17, 18, 19, 20, 22, 23 e 26 das Instruções publicadas no órgão oficial em 21 de abril de 1937:

Requisição n. 4, da Universidade do Distrito Federal

1. Aparelho "Minimax", modelo "ES-6", com a capacidade de 6 litros, com suporte de segurança e uma carga. Dois aparelhos, um.
2. Carga de reserva para o aparelho acima. Duas cargas, uma.
3. Aparelho "Minimax", modelo "ES-10", com a capacidade de 10 litros, com suporte de segurança e uma carga. Um aparelho, um.
4. Carga de reserva para o aparelho acima. Uma carga, uma.

Local de entrega: Laboratório de Química, Instituto João Alfredo, avenida 28 de Setembro.

Prazo de entrega: 30 dias.

Nota: A despesa resultante da presente concorrência correrá por conta da verba 17, U. D. F. — Consignação — "Material" — Subconsignação — "Semi-permanente". (Classificação 2310.1), do orçamento em vigor.

Distrito Federal, 1 de abril de 1939. — *Ruy Carneiro da Cunha*, respondendo pelo expediente da Secretaria Geral de Educação e Cultura.

COMISSÃO ESPECIAL DE COMPRAS

CONCORRÊNCIA N. 55 — GRUPO 14

Faço público que no dia 10 de abril próximo vindouro às 14 horas, nesta Comissão Especial de Compras, no bôco Manuel de Carvalho sem número, 2º andar, será realizada a presente concorrência para fornecimento do material abaixo especificado, observando-se os arts. 17, 18, 19, 20, 22, 23 e 26 das Instruções publicadas no órgão oficial em 21 de abril de 1937:

Requisição n. 18, da Diretoria de Educação e de Adultos e Difusão Cultural

1. 14-M-010. Máquina de calcular, elétrica, semi-automática, marca "Monroe", modelo MA-170, com capacidade de 8-8-17 algarismos com téclas de repelição e não repelição, téclas zero para redução a zero em cada coluna separadamente e técla zero mestra para limpeza geral do teclado, com mostrador superior, caracteres pretos e vermelhos para registrar rotações negativas e positivas, com anéis de sombra para facilitar a visibilidade do teclado, com todos os pertences, uma máquina, uma.

Prazo de entrega: 30 dias..

Local de entrega: Diretoria de Educação de Adultos e Difusão Cultural, bôco Manuel de Carvalho, sem número, 1º andar.

Nota: A despesa resultante da presente concorrência correrá por conta da verba 16 — Diretoria de Educação de Adultos e Difusão Cultural — Consignação — "Material" — Subconsignação — "Permanente". (Classificação 2.420-0), do orçamento em vigor.

Distrito Federal, 31 de março de 1939. — *Ruy Carneiro da Cunha*, respondendo pelo expediente da Secretaria Geral de Educação e Cultura.

COMISSÃO ESPECIAL DE COMPRAS

CONCORRÊNCIA N. 56 — GRUPO N. 25

Faço público que no dia 10 de abril corrente, às 14 horas, nesta Comissão Especial de Compras, no bôco Manuel de Carvalho sem número, 2º andar, será realizada a presente concorrência para fornecimento do material abaixo especificado, observando-se os artigos 17, 18, 19, 20, 22, 23 e 26 das Instruções publicadas no órgão oficial em 21 de abril de 1937.

Requisição n. 12, da D. E. A. D. C. (Sub-Diretoria de Teatros)

1. 25-C-030. Correia de sola para transmissão de 2 3/4", treze metros, metro.
2. 25-C-030. Correia de sola para transmissão de 2 3/8", oito metros, metro.

3. 25-C-030. Correia de sola para transmissão, de 2 1/2", nove metros, metro.
4. 25-C-030. Correia de sola para transmissão, de 2 1/8", nove metros, metro.
5. 25-C-030. Correia de sola para transmissão, de 1 3/3", nove metros, metro.
6. 25-C-030. Correia de sola para transmissão, de 3/4" x 1/15", nove metros, metro.
7. 25-C-030. Correia de sola para transmissão, de 4", dez metros, metro.

Prazo de entrega — 15 dias.

Local de entrega — Bêco Manuel de Carvalho sem número, Teatro Municipal.

NOTA — A despesa resultante da presente concorrência correrá por conta da verba 16 — O. E. A. D. C. — Consignação "Material" — Subconsignação "Consumo" (classificação 3.190.0), do orçamento em vigor.

Distrito Federal, 1 de abril de 1939. — *Ruy Carneiro da Cunha*, respondendo pelo expediente da Secretaria Geral de Educação e Cultura.

COMISSÃO ESPECIAL DE COMPRAS

CONCORRÊNCIA N. 57 — GRUPO N. 28

Faço público que no dia 11 de abril corrente, ás 14 horas, nesta Comissão Especial de Compras, no bêco Manuel de Carvalho sem número, 2º andar, será realizada a presente concorrência para fornecimento do material abaixo especificado, observando-se os artigos 17, 18, 19, 20, 22, 23 e 26 das Instruções publicadas no órgão oficial em 21 de abril de 1937.

Requisição n. 3, da Divisão de prédios e Aparentamentos Escolares

1. 28-F-010. Fechadura para armário, com corpo de ferro e chapa-testa de latão, de 2 1/2 x 2 1/2, com punho móvel e uma chave cilíndrica, quinhentas fechaduras, uma.
2. 28-P-000. Parafuso de latão, cabeça redonda com fenda e porca sextavada, de 2 1/2" x 3/16", cento e vinte dúzias, dúzia.
3. 28-P-000. Parafuso de latão, cabeça redonda com fenda e porca sextavada, de 2" x 3/16", cento e vinte dúzias, dúzia.
4. 28-P-000. Parafuso de latão, cabeça redonda com fenda e porca sextavada, de 2" x 1/4", cento e vinte dúzias, dúzia.
5. 28-P-000. Parafuso de latão, cabeça redonda com fenda e porca sextavada, de 1 1/2" x 1/8", cento e vinte dúzias, dúzia.
6. 28-P-000. Parafuso de latão, cabeça redonda com fenda e porca sextavada, de 1 1/2" x 5/32", cento e vinte dúzias, dúzia.

Requisição n. 15, da Divisão de prédios e Aparentamentos Escolares

1. 28-P-480. Prego de ferro, sem cabeça, de 16 x 24, cinquenta quilos, quilo.

Requisição n. 154, da Divisão de prédios e Aparentamentos Escolares

1. 28-A-005. Aldraba de ferro polido, envernizado, com um pião preso e um solto, de 5", duzentas aldrabas, uma.
2. 28-A-005. Aldraba de ferro polido, envernizado, com um pião solto e outro preso, de 6", duzentas aldrabas, uma.
3. 28-A-010. Aldraba de latão polido, com um pião preso e um solto, de 5", cinquenta aldrabas, uma.
4. 28-A-030. Arame de ferro galvanizado, em rôlo de 50 quilos, dos seguintes números:
 - a) n. 14, cinquenta quilos, quilo.
 - b) n. 16, cinquenta quilos, quilo.
 - c) n. 18, cinquenta quilos, quilo.
5. 28-B-081. Balmaz de ferro, cabeça redonda, para fixar fechadura, das seguintes dimensões:
 - a) de 1/2", vinte quilos, quilo.
 - b) de 5/8", vinte quilos, quilo.
6. 28-B-081. Balmaz de ferro, cabeça chata, para fixar fechadura, das seguintes dimensões:
 - a) 1/2", vinte quilos, quilo.
 - b) de 5/8", vinte quilos, quilo.
7. 28-C-140. Chave em bruto, de aço, chata para cadeado tipo "Yale" e fechadura tipo "Yale", cem chaves, uma.
8. 28-D-010. Dobradiça de ferro polido, com pino móvel, de 3" x 1", duzentos pares, par.
9. 28-D-010. Dobradiça de ferro polido, com pino móvel, de 2 1/2" x 3/4", duzentos pares, par.
10. 28-E-050. Escápula de ferro forjado, com haste achatada, para cano (serviço de bombeiro), das seguintes dimensões:
 - a) de 1/2", duzentas escápuas, uma.
 - b) de 5/8", duzentas escápuas, uma.
 - c) de 3/4", duzentas escápuas, uma.

11. Fechadura para armário, com uma chave, marca "Corbin", ou similar, de 2 1/2" x 2 1/4", mil fechaduras, uma.
12. 28-F-020. Fechadura caixão, de ferro envernizado, com uma chave e chapa-testa, das seguintes dimensões:
 - a) de 0m,08, cem fechaduras, uma.
 - b) de 0m,09, cem fechaduras, uma.
13. 28-P-091. Parafuso de latão niquelado, com fenda e cabeça redonda, para madeira, das seguintes dimensões:
 - a) de 3/4 x 6, cinquenta dúzias, dúzia.
 - b) de 1 x 7, cinquenta dúzias, dúzia.
14. 28-P-091. Parafuso de latão niquelado, com fenda e cabeça chata, para madeira, das seguintes dimensões:
 - a) de 3/4 x 6, cinquenta dúzias, dúzia.
 - b) de 1 x 7, cinquenta dúzias, dúzia.
15. 28-P-000. Parafuso de latão, com porca de borboleta, para fixar assento de vaso sanitário, quinhentos parafusos, um.
16. 28-T-040. Targete de ferro polido, com botão, das seguintes dimensões:
 - a) de 0m,040, cem targetes, um.
 - b) de 0m,050, cem targetes, um.
17. 28-T-040. Targete de ferro polido, com cruzeta, das seguintes dimensões:
 - a) de 0m,040, cem targetes, um.
 - b) de 0m,050, cem targetes, um.
18. 28-P-480. Prego de ferro, sem cabeça, das seguintes dimensões:
 - a) de 4 x 6, cinquenta quilos, quilo.
 - b) de 15 x 15, cinquenta quilos, quilo.
19. Prego de ferro, com cabeça chata, tipo comum, das seguintes dimensões:
 - a) de 16 x 24, cem quilos, quilo.
 - b) de 17 x 24, cem quilos, quilo.
 - c) de 17 x 24, cem quilos, quilo.
 - d) de 18 x 30, cem quilos, quilo.
20. 28-F-141. Fêcho com unha, de latão, para embutir, de 3 1/2" x 5/8", duzentos fechos, um.
21. 28-P-310. Pião com argola, de ferro envernizado de preto, de 1/2" de diâmetro, cem piões, um.

Requisição n. 11, da D. E. A. D. C. (Sub-Diretoria de Teatros)

1. 28-C-010. Cabo de aço flexível de 5/8" para elevador, cem metros, metro.
2. 28-C-010. Cabo de aço flexível de 1/2" para elevador, cem metros, metro.
3. 28-C-010. Cabo de aço flexível de 5/16" para elevador, cem metros, metro.
4. 28-T-120. Tela metálica fina, de 0,60, para filtro, dois metros, metro.
5. 28-R-011. Rebite de cobre de 3/16" por 5/8", para correias, quatro quilos, quilo.
6. 28-P-340. Porca de ferro sextavada de 5/8", tres quilos, quilo.
7. 28-P-340. Porca de ferro sextavada de 1/2", tres quilos, quilo.
8. 28-P-340. Porca de ferro sextavada de 3/8", dois quilos, quilo.
9. 28-P-340. Porca de ferro sextavada de 1/4", um quilo, quilo.
10. 28-C-191. Contapinos de ferro de 1/8" x 5/8", dois centos, cento.

Prazo de entrega — 20 dias.

Local de entrega — As tres primeiras requisições deverão ser entregues na avenida Pedro II n. 400, e a última, no Bêco Manuel de Carvalho sem número — Teatro Municipal.

NOTA — A despesa resultante da presente concorrência, relativa ás tres primeiras requisições, correrá por conta da verba 15 — Departamento de Educação — Consignação "Material" — Subconsignação "De transformação" (classificação 2.290.0), e a da última, por conta da verba 16 — D. E. A. D. C. — Consignação "Material" — Subconsignação "Consumo" (classificação 3.190.0), do orçamento em vigor.

Distrito Federal, 1 de abril de 1939. — *Ruy Carneiro da Cunha*, respondendo pelo expediente da Secretaria Geral de Educação e Cultura.

COMISSÃO ESPECIAL DE COMPRAS

CONCORRÊNCIA N. 58 — GRUPO 5

Faço público que no dia 10 de abril vindouro, ás 14 horas, nesta Comissão Especial de Compras, no bêco Manuel de Carvalho, sem número, 2º andar, será realizada a presente concorrência para o fornecimento do material abaixo especificado, observando-se os artigos números 17, 18, 19, 20, 22, 23 e 26 das instruções publicadas no órgão oficial de 21 de abril de 1937:

Requisição n. 13 da D. P. A. E.:

1. 5-A-480. Alcool de 42º em lata de 18 litros — mil litros — litro.

Local de entrega — Avenida Pedro II n. 400.

Prazo de entrega — 20 dias.

Nota — A despesa resultante da presente concorrência deverá correr por conta da verba 15 — Departamento de Educação — Consignação "Material" — Subconsignação "Consumo" (Classificação 2.190.3), do orçamento em vigor.

Distrito Federal, 31 de março de 1939. — *Ruy Carneiro da Cunha*, respondendo pelo expediente da Secretaria Geral de Educação e Cultura.

COMISSAO ESPECIAL DE COMPRAS**CONCORRÊNCIA N. 59 — GRUPO 29**

Faço público que no dia 10 de abril vindouro, às 14 horas, nesta Comissão Especial de Compras, no beco Manuel de Carvalho, sem número, 2º andar, será realizada a presente concorrência para o fornecimento do material abaixo especificado, observando-se os artigos números 17, 18, 19, 20, 22, 23 e 26 das instruções publicadas no órgão oficial de 21 de abril de 1937:

Requisição n. 10 da D. E. A. D. C.:

1. 29-K-010. Kerozene marca Jacaré, ou similar em caixas de duas latas de 18 litros cada uma — vinte e quatro caixas — caixa.

Local de entrega — Beco Manuel de Carvalho — Teatro Municipal.

Prazo de entrega — 15 dias.

Nota — A despesa resultante da presente concorrência deverá correr por conta da verba 16 — D. E. A. D. C. — Consignação "Material" — Sub-consignação "Consumo" (Classificação 3.190.0), do orçamento em vigor.

Distrito Federal, 31 de março de 1939. — *Ruy Carneiro da Cunha*, respondendo pelo expediente da Secretaria Geral de Educação e Cultura.

COMISSAO ESPECIAL DE COMPRAS**CONCORRÊNCIA N. 60 — GRUPO 11**

Faço público que no dia 10 de abril vindouro, às 14 horas, nesta Comissão Especial de Compras, no beco Manuel de Carvalho, sem número, 2º andar, será realizada a presente concorrência para o fornecimento do material abaixo especificado, observando-se os artigos números 17, 18, 19, 20, 22, 23 e 26 das instruções publicadas no órgão oficial de 21 de abril de 1937:

Requisição n. 16 da D. P. A. E.:

1. 11-C-070. Cedro rosa, de 1ª qualidade, em táboas perfeitas, linteiras e do comprimento mínimo de quatro metros, das seguintes dimensões:
 - a) de 0,400 x 0,010 — mil e quinhentos metros — metro.
 - b) de 0,400 x 0,016 — mil e quinhentos metros — metro.
 - c) de 0,400 x 0,020 — mil e quinhentos metros — metro.
 - d) de 0,400 x 0,025 — mil e quinhentos metros — metro.
 - e) de 0,400 x 0,030 — mil e quinhentos metros — metro.
2. 11-P-230. Pinho do Paraná, de 1ª qualidade, em táboas perfeitas e do comprimento mínimo de quatro metros, medindo 0,300 x 0,012 — dois mil metros — metro.

Local de entrega — Avenida Pedro II n. 400.

Prazo de entrega — 40 dias.

Nota — A despesa resultante da presente concorrência correrá por conta da verba 15 — Departamento de Educação — Consignação "Material" — Sub-consignação "De transformação" (Classificação 2.290.0), do orçamento em vigor.

Distrito Federal, 1 de abril de 1939. — *Ruy Carneiro da Cunha*, respondendo pelo expediente da Secretaria Geral de Educação e Cultura.

COMISSAO ESPECIAL DE COMPRAS**CONCORRÊNCIA N. 61 — GRUPO 2**

Faço público que no dia 11 de abril vindouro, às 14 horas, nesta Comissão Especial de Compras, no beco Manuel de Carvalho sem número, 2º andar, será realizada a presente concorrência, para o fornecimento do material abaixo especificado, observando-se os artigos ns. 17, 18, 19, 20, 22, 23 e 26 das instruções publicadas no órgão oficial de 21 de abril de 1937:

Requisição n. 10 Da D.P.A.E.

1. 2-P-105. Peneira de arame, para peneirar saibro, com 0,65 de diâmetro — quarenta peneiras — Uma.
2. 2-P-105. Peneira de arame, para peneirar cal, com 0,65 de diâmetro — quarenta peneiras — Uma.

Local de entrega: Avenida Pedro II, n. 400.

Prazo de entrega: 30 dias.

Nota: A despesa da presente concorrência deverá correr por conta da Verba 15 — Departamento de Educação — Consignação "Material" — Sub-consignação "Consumo" — (Classificação número 2.190-3), do orçamento em vigor).

Distrito Federal, 31 de março de 1939. — *Ruy Carneiro da Cunha*, responde pelo expediente da Secretaria Geral de Educação e Cultura.

COMISSAO ESPECIAL DE COMPRAS**CONCORRÊNCIA N. 62 — GRUPO 8**

Faço público que no dia 10 de abril corrente, às 14 horas, nesta Comissão Especial de Compras, no beco Manuel de Carvalho sem número, 2º andar, será realizada a presente concorrência, para o fornecimento do material abaixo especificado, observando-se os artigos ns. 17, 18, 19, 20, 22, 23 e 26 das Instruções publicadas no órgão oficial de 21 de abril de 1937:

Requisição n. 17, da D.P.A.E.

1. 8-A-085. Amperímetro portátil, sistema eletromagnético para corrente contínua e alternada, com 3 escalas até 10, 20 e 50 ampères — Um imperímetro — Um.
2. 8-V-045. Voltímetro portátil, sistema eletromagnético, para corrente contínua e alternada, com escala até 65, 130, 300 e 600 volts — Um voltímetro — Um.

Local de entrega: Avenida Pedro II, n. 400.

Prazo de entrega: 20 dias.

Nota: A despesa resultante da presente concorrência deverá correr por conta da Verba 15 — Departamento de Educação — Consignação "Material" — Sub-consignação "Permanente" (Classificação n. 2.420-3), do orçamento em vigor.

Distrito Federal, 1º de abril de 1939. — *Ruy Carneiro da Cunha*, respondendo pelo expediente da Secretaria Geral de Educação e Cultura.

COMISSAO ESPECIAL DE COMPRAS**CONCORRÊNCIA N. 63 — GRUPO 36**

Faço público que no dia 10 de abril corrente, às 14 horas, nesta Comissão Especial de Compras, no beco Manuel de Carvalho sem número, 2º andar, será realizada a presente concorrência, para o fornecimento do material abaixo especificado, observando-se os artigos ns. 17, 18, 19, 20, 22, 23 e 26 das Instruções publicadas no órgão oficial em 21 de abril de 1937:

Requisição n. 13, da D.E.A.D.C.

1. 36-B-100. Borracha em lençol impermeável de 1/16" — cinco quilos — quilo.
 2. 36-B-100. Borracha em lençol de 1/4" — cinco quilos — quilo.
- Local de entrega: Beco Manuel de Carvalho — Teatro Municipal.

Prazo de entrega: 20 dias.

Nota: A despesa resultante da presente concorrência deverá correr por conta da Verba 16 — D.E.A.D.C. — Consignação "Material" — Sub-consignação "De consumo" — (Classificação número 3.190-0), do orçamento em vigor.

Distrito Federal, 1º de abril de 1939. — *Ruy Carneiro da Cunha*, respondendo pelo expediente da Secretaria Geral de Educação e Cultura.

COMISSAO ESPECIAL DE COMPRAS**CONCORRÊNCIA N. 64 — GRUPO 36**

Faço público que no dia 12 de abril corrente, às 14 horas, nesta Comissão Especial de Compras, no beco Manuel de Carvalho, sem número, 2º andar, será realizada a presente concorrência, para fornecimento do material abaixo especificado, observando-se os artigos ns. 17, 18, 19, 20, 22, 23 e 26 das Instruções publicadas no órgão oficial em 21 de abril de 1937.

Requisição 12 da Divisão de Prédios e aparelhamentos escolares: (Acessórios de bebedouro "Senun"):

1. Registro automático, n. 2, com registros, um.
2. Cano de descarga completo, n. 3, com canos, um.
3. Tubo condutor d'água, com cabeça de castelo, n. 5, com tubos, um.
4. Jato oblíquo, com protetor higiênico, n. 6, com jatos, um.
5. Pino cruzeta para registro simples, n. 7, com pinos, um.

Prazo de entrega: 30 dias.

Local de entrega: Avenida Pedro II n. 400.

Nota: A despesa resultante da presente concorrência correrá por conta da Verba 15 — Departamento de Educação — Consignação "Material" — Sub-consignação "De transformação" (classificação 2-290.0), do orçamento em vigor.

Distrito Federal, 1 de abril de 1939. — *Ruy Carneiro da Cunha*, respondendo pelo expediente da Secretaria Geral de Educação e Cultura.

COMISSAO ESPECIAL DE COMPRAS**CONCORRÊNCIA N. 66 — GRUPO 36**

Faço público que no dia 10 de abril de 1939, às 14 horas, na sede desta Comissão Especial de Compras, no beco Manuel de Carvalho sem número, 2º andar, será realizada a presente concorrência para fornecimento do material abaixo especificado, observando-se os arts. ns. 17, 18, 19, 20, 22, 23 e 26 das Instruções publicadas no órgão oficial em 21 de abril de 1937:

Requisição n. 2 do Instituto de Educação:

1. Aparelho de revolução de movimento rápido, com 12 figuras, para a geração dos corpos, segundo Felice Poggi, um aparelho, aparelho.

2. Coleção de 20 modelos, em madeira e tubo de metal e folha para o estudo do princípio de Cavalière, do ângulo polar e da transformação das superfícies, segundo Trentlein, uma coleção, coleção.
3. Aparelho de Alphonse Favre para demonstração dos mais importantes deslocamentos de rochas, um aparelho, aparelho.
4. Curvímetro de quadrante com mostrador, um curvímetro, curvímetro.
6. Balança hidrotática, uma balança, balança.
7. Colorímetro Escolar, um aparelho, aparelho.
8. Prensa hidráulica, uma prensa, prensa.
9. Barômetro, termómetro e higrómetro registradores, um aparelho, aparelho.
10. Tripés de ferro, três tripés, tripé.
11. Cronómetro manual, um cronómetro, cronómetro.
12. Aparelho fotográfico completo, um aparelho, aparelho.
13. Hemisférios de Magdeburgo, um par, par.
14. Aparelho de Haldat, um aparelho, aparelho.
15. Aparelho para verificar o teorema dos movimentos, um aparelho, aparelho.
16. Galvanómetro sensível (D'Arsonval), um aparelho, aparelho.
17. Caixas escolares de massa até o máximo de 200 grs., duas caixas, caixa.

Prazo de entrega: 30 dias.

Local de entrega: Itens 1 e 2 — Gabinete de Matemática; itens 3 e 4 — Gabinete de Geografia; itens 6 e 17 — Gabinete de Física: Rua Maris e Barros n. 227.

Nota: A despesa resultante da presente concorrência correrá por conta da Verba 17 — Universidade do Distrito Federal — Consignação "Material" — Sub-consignação "Permanente" (Classificação 2.420.2) e "Femi-permanente" (classificação 2.310.0), do orçamento em vigor.

Distrito Federal, 1 de abril de 1939. — *Ruy Carneiro da Cunha*, respondendo pelo expediente da Secretaria Geral de Educação e Cultura.

COMISSÃO ESPECIAL DE COMPRAS

CONCORRÊNCIA N. 67 — GRUPO N. 1

Faço público que, no dia 10 de abril de 1939, às 14 horas, na sede desta Comissão Especial de Compras, no beco Manuel de Carvalho sem número, 2º andar, será realizada a presente concorrência, para fornecimento do material abaixo especificado, observando-se os arts. 17, 18, 19, 20, 22, 23 e 26 das instruções publicadas no órgão oficial, em 24 de abril de 1937:

Requisição n. 14 da D. E. A. D. C. (Subdiretoria de Teatros)

1. 1-B-020. Tarugo de bronze fosforoso, de 2 1/2" x 12", 20 quilos, quilo.
2. 1-M-000. Tarugo de metal, de 2 1/2" x 12", 20 quilos, quilo.
3. 1-A-150. Vergalhão de aço, de 3/4", 20 quilos, quilo.

Prazo de entrega: 15 dias.

Local de entrega: Beco Manuel de Carvalho sem número — Teatro Municipal.

Nota — A despesa, resultante da presente concorrência, correrá por conta da verba 16 — D. E. A. D. C. — Consignação "Material" — Sub-consignação "Consumo" (classificação 3190.0), do orçamento em vigor.

Distrito Federal, 1 de abril de 1939. — *Ruy Carneiro da Cunha*, respondendo pelo expediente da Secretaria Geral de Educação e Cultura.

COMISSÃO ESPECIAL DE COMPRAS

CONCORRÊNCIA N. 68 — GRUPO N. 18

Faço público que, no dia 10 de abril de 1939, às 14 horas, na sede desta Comissão Especial de Compras, no beco Manuel de Carvalho sem número, 2º andar, será realizada a presente concorrência, para fornecimento do material abaixo especificado, observando-se os arts. 17, 18, 19, 20, 22, 23 e 26 das instruções publicadas no órgão oficial, em 24 de abril de 1937:

Requisição n. 6 da D. P. A. E. (Oficina Gráfica)

1. 18-F-110. Flanela de lã, lisa, cor branca, de 0,80 de largura, igual à amostra na oficina gráfica, 5 metros de flanela, metro.
2. 18-F-000. Fio de lã, lisa, de cor branca, em meadas, igual à amostra na oficina gráfica, 5 meadas, meada.
3. 18-P-040. Pano vitória, em peças de 10 metros, com 1,20 de largura (cor a escolher), 1.400 metros, metro.
4. 18-C-270. Corda francesa, de juta, com 0,007 de diâmetro, 100 metros de corda, metro.

Local de entrega: Rua Euclides da Cunha n. 19.

Nota — A despesa, resultante da presente concorrência, correrá por conta da verba 15 — Departamento de Educação — Consignação "Material" — Sub-consignação — "De transporte" (Classificação 2290.0), do orçamento em vigor.

Distrito Federal, 1 de abril de 1939. — *Ruy Carneiro da Cunha*, respondendo pelo expediente da Secretaria Geral de Educação e Cultura.

COMISSÃO ESPECIAL DE COMPRAS

CONCORRÊNCIA N. 70 — GRUPO N. 3

Faço público que, no dia 10 de abril de 1939, às 14 horas, na sede desta Comissão Especial de Compras, no beco Manuel de Carvalho sem número, 2º andar, será realizada a presente concorrência, para fornecimento do material abaixo especificado, observando-se os arts. 17, 18, 19, 20, 22, 23 e 26 das instruções publicadas no órgão oficial, em 24 de abril de 1937:

Requisição n. 11 da Divisão de Prédios e Aparelhamentos Escolares

1. 3-L-020. Lixa em bobina sobre revestimento de pano, n. 1 1/2, com 0,90 de largura, 300 metros, metro.
2. 3-S-030. Serra de fita de boa qualidade, com 0,007 de largura, em peças de 30 metros, 300 metros, metro.

Requisição n. 15 da Diretoria de Educação de Adultos e Difusão Cultural (Subdiretoria de Teatros)

1. 3-P-070. Placa universal de 6", de 4 castanhas, com o suporte em bruto, uma placa, uma.
2. 3-A-050. Amianto em fita de 1/4" x 1", 10 quilos, quilo.

Prazo de entrega: 20 dias.

Local de entrega: Req. n. 11 — Avenida Pedro II n. 400; Req. n. 15 — Beco Manuel de Carvalho sem número — Teatro Municipal.

Nota — A despesa, resultante da presente concorrência, relativa à requisição n. 11, correrá por conta da verba 15 — Departamento de Educação, "Material" — Sub-consignação, "Consumo" (classificação 2190.3), e a de n. 15, por conta da verba 16 — D. E. A. D. C. — Consignação, "Material" — Sub-consignação, "Permanente" (classificação 2420.0), e "Consumo" (classificação 3190.0), do orçamento em vigor.

Distrito Federal, 1 de abril de 1939. — *Ruy Carneiro da Cunha*, respondendo pelo expediente da Secretaria Geral de Educação e Cultura.

DIVISÃO DE SECRETARIA

EDITAL N. 6-SG.

Fra. professora primária, Maria de Lourdes Camisão Fialho: De ordem do Sr. secretário geral de Educação e Cultura, deveis regularizar vossa exercício sob pena de, decorridos trinta (30) dias de afastamento, serdes, sem outro aviso, exonerada por abandono de emprego.

Distrito Federal, 4 de abril de 1939. — *Pericles Martins*, secretário geral da Secretaria do D. E.

DIVISÃO DE SECRETARIA

EDITAL N. 7-SG.

Sra. estagiária, Lia Menezes de Oliveira:

De ordem do Sr. secretário geral de Educação e Cultura deveis, dentro do prazo de quarenta e oito (48) horas, comparecer à Secção de Contabilidade desta Secretaria, afim de reassumirdes o exercício de vossas funções sob pena de ser proposta vossa dispensa por abandono de emprego.

Distrito Federal, 4 de abril de 1939. *Pericles Martins*, secretário geral da Secretaria do D. E.

DEPARTAMENTO DE EDUCAÇÃO

EDITAL N. 78

Internação de menores por conta da Prefeitura

Senhores superintendentes de Ensino Particular da 1ª, 2ª, 4ª, 5ª, 6ª, 7ª e 9ª Circunscrições:

Levo ao vosso conhecimento, para os devidos fins, que lavraram contrato para a internação de menores, por conta da Prefeitura, os seguintes estabelecimentos de ensino:

1ª Circunscrição:

Lar da Criança — Avenida Atlântica n. 894 — 30 alunos.
Curso Azevedo Lima — Rua Francisco Sá n. 33. — 30 alunos.

2ª Circunscrição:

Colégio Americano — Rua Mauá n. 5 — 54 alunos.
Escola Brasileira de Paquetá — Rua Pedro Cerqueira n. 74 — 60 alunos.

4ª Circunscrição:

S. O. S. — Rua do Bispo n. 94 — 60 alunos.

5ª Circunscrição:

Colégio Emulação — Rua dos Araujos n. 11 — 45 alunos.
Escola Maria Ruythe — R. Haddock Lobo n. 233 — 50 alunos.

6ª Circunscrição:

Escola Moreira — Rua 24 de Maio n. 337 — 96 alunos.
 Instituto Muniz Barreto — Rua 24 de Maio n. 35? — 99 alunos.
 Instituto Martins Pinheiro — Rua 24 de Maio n. 509 — 49 alunos.

7ª Circunscrição:

Colégio Cardeal Leme — Rua Pereira Nunes n. 120 — 80 alunos.
 Orfanato Santa Rita de Cassia — Rua Barão de Mesquita número 622 — 20 alunos.
 Instituto Brasil — R. Barão de Mesquita n. 518 — 40 alunos.

9ª Circunscrição:

Instituto Edison — Rua Joaquim Meyer n. 126 — 70 alunos.
 Os menores estão sendo internados a partir do 1 de abril corrente, devendo exercer-se a vossa fiscalização, com relação aos menores, a partir dessa data, de acordo com as instruções n. 1, do senhor secretário geral de Educação e Cultura, baixadas em 10 de janeiro do corrente ano.

Distrito Federal, 4 de abril de 1939. — *Milton da Silva Rodrigues*, Diretor.

Superintendência Geral de Educação de Saude e Higiene Escolar

SERVIÇO DE EDUCAÇÃO E ASSISTÊNCIA DENTÁRIA

EDITAL N. 4

Primeira Região

D. Margarida Jordão — Deveis comparecer com urgência a esta chefia para objeto de serviço, das 12 às 14 horas.

Distrito Federal, 4 de abril de 1939. — *Adaute de Assis*, dentista chefe da Primeira Região.

Divisão de Prédios e Aparelhamentos Escolares

EDITAL N. 11 PA

Sr. Souza Paiva — Solicito vosso comparecimento à sede da Divisão de Prédios e Aparelhamentos Escolares, no Beco Manuel de Carvalho sem número, 2º andar, no próximo dia 8 do corrente, sábado, às 14 horas.

Em 4 de abril de 1939. — O chefe da Divisão, substituto, *Carlos N. Koptke*.

Superintendência de Educação Secundária Geral e Técnica

EDITAL N. 26

Sr. professor Rui de Gouveia Nobre:

Solicito o obséquio de vosso comparecimento a esta Superintendência (Edifício Andorinha — Rua Almirante Barroso n. 81 — 5º andar), para tratar de assunto de vosso interesse.

Distrito Federal, 3 de abril de 1939. — *Faria Góes*, superintendente.

Superintendência dos Cursos de Continuação e Aperfeiçoamento e do Ensino Elementar para Adultos

EDITAL N. 4

Senhores regentes dos Cursos de Continuação e Aperfeiçoamento e Cursos Elementares para Adultos:

Solicito-vos, de ordem do Sr. diretor, a remessa urgente de um pequeno mapa contendo seguintes dados referentes ao movimento dos Cursos sob vossa direção:

1) número dos candidatos à matrícula inscritos no mês de março; 2) número de matriculados; 3) número dos professores efetivos e contratados; 4) número de turmas organizadas; 5) observações que julgardes convenientes, inclusive mencionando o impedimento de algum professor em gozo de licença.

Distrito Federal, 4 de abril de 1939. — *Astrogildo Borges*, superintendente.

Secretaria Geral de Viação, Trabalho e Obras Públicas

COMISSÃO ESPECIAL DE COMPRAS

CONCORRENCIA N. 114 — GRUPO N. 14

Torno público que, no dia 10 de abril, às 14 horas, serão recebidas, nesta Comissão de Compras, a avenida Rio Branco n. 47, primeiro andar, propostas para fornecimento do material constante deste edital, observando-se, rigorosamente, o que preceituam os arts. 11 e seus itens 12, 13, 14, 15, 16 e alíneas do decreto n. 5.018, de 13 de julho de 1931:

Requisição n. 1 da Diretoria de Fiscalização de Obras e Instalações

1. 14-C-075. Capa de processo em cartolina, igual ao modelo n. 5, 300 centos, cento.
2. 14-C-075. Capa de processo em cartolina de 1ª qualidade, igual ao modelo n. 6 (Fiscalização de Máquinas), 400 centos, cento.
3. 14-C-075. Capa de processo em cartolina de 1ª qualidade, igual ao modelo n. 7 (Fiscalização de Máquinas), 100 centos, cento.
- 14-C-120. Conchete de metal, amarelo, com os seguintes números:
 4. S7, 100 caixas, caixa.
 5. S6, 100 caixas, caixa.
 6. S4, 200 caixas, caixa.
 7. S5, 100 caixas, caixa.
 8. S3, 200 caixas, caixa.
9. 14-C-111. Cesta para papéis inúteis, de madeira envernizada, tipo "Palermo", 20 cestas, uma.
10. 14-P-051. Papel carbono azul, de 1 face, de 0,30 x 0,17, de boa qualidade (declarar marca), 6 pacotes, pacote. Requisição n. 2 da mesma Diretoria
11. 14-B-040. Bloco de "Memorandum", de papel, sem pauta, apergaminhado BB, com 18 quilos, com 100 folhas, igual ao modelo n. 3, 500 blocos, um.
 2. 14-B-010. Bloco de "memorandum", de papel com pauta, apergaminhado BB, com 18 quilos, com 100 folhas, igual ao modelo n. 4, 500 blocos, bloco.
 3. 14-B-081. Borracha para lapis e tinta "Eberard Faber" n. 110, 114 borrachas, uma.
 4. 14-B-081. Borracha vermelha "Ruby" n. 112, de boa qualidade, 132 lapis, uma.
 5. 14-B-081. Borracha para ponta de lapis "Venus", n. 36, 48 borrachas, uma.
 6. 14-G-051. Grampo para alicate "Hotchiss" n. H-52, 24 milheiros, milheiro.
7. 14-L-070. Livro carcela para colar publicações, de 0,37 x 0,25, de 200 folhas, 16 livros, um.
8. 14-L-080. Livro para protocolo de remessa de expediente, com 100 folhas, modelo XXX, na Diretoria, 80 livros, um
9. 14-L-080. Livro para protocolo de remessa de expediente, com 200 folhas, modelo na Diretoria, 50 livros, um. Requisição n. 3 da mesma Diretoria
1. 14-L-080. Livro tamanho almanaque, com 100 folhas, de boa qualidade (declarar peso do papel), 30 livros, um.
2. 14-L-080. Livro tipo almanaque, com 200 folhas, de boa qualidade (declarar o peso do papel), 30 livros, um.
3. 14-L-080. Livro impresso, com 380 folhas, para registro de profissionais, conforme as indicações fornecidas pela SEG, 8 livros, um.
4. 14-L-080. Livro impresso, com 200 folhas, para distribuição interna, conforme modelo da página sob o n. 8, 10 livros, um.
5. 14-L-080. Livro tamanho almanaque, em boa qualidade e boa encadernação, em linha com 2 espaços, com 200 folhas, conforme modelo da página sob o n. 9, 10 livros, um.

Requisição n. 4 da mesma Diretoria
1. 14-F-030. Papel almanaque pautado, apergaminhado, de 1ª qualidade, com 6 quilos, 80 resmas, resma.
2. 14-P-030. Papel almanaque liso, apergaminhado, de 1ª qualidade, com 6 quilos, 60 resmas, resma.
3. 14-P-035. Papel para máquina de escrever, apergaminhado, BB, de 18 quilos, resma de 500 1/2 folhas, 60 resmas, resma.
4. 14-P-050. Papel carbono, azul ou preto, em 1/2 folha, de 1 face, superfino, da marca "Super" ou semelhante (juntar amostra e declarar marca), 100 caixas, caixa.
5. 14-P-055. Papel carbono, azul, de 1 face, de 0,46 x 0,60, de boa qualidade (declarar marca), 6 pacotes, pacote.
6. 14-P-051. Papel carbono, azul, de 1 face, de 0,30 x 0,47, de boa qualidade (declarar marca), 6 pacotes, pacote.

Requisição n. 5 da mesma Diretoria
1. 14-C-040. Goma arábica líquida, em frasco de 200 gramas, 100 frascos, frasco.
2. 14-T-020. Tinta para carimbo de borracha, encarnada, em frasco de 1/4 de litro, 40 frascos, frasco.

4. 14-T-060. Tinta nankim em frasco de 200 gramas, preta, 6 frascos, frasco.
5. 14-T-070. Tinta azul "Atlas" em frasco de 1 litro, 80 frascos.
6. 14-T-000. Tinta para canela-linteiro, preta, em frasco de 1 litro, 2 frascos, frasco.
7. 14-T-070. Tinta encarnada "Atlas", em frasco de 1/2 litro, 40 frascos, frasco.

Requisição n. 6 da mesma Diretoria

1. 14-A-010. Alicates para grampear n. H 52, "Hotekiss", 12 alicates, um.
2. 14-A-010. Alicates para inutilizar selos, de metal niquelado, com picote estrelado, 12 alicates, um.
3. 14-C-140. Compasso comum de metal branco, de 0,20, para ponta de lapis, 10 compassos, um.
4. 14-M-081. Molhador de alumínio com esponja, 38 molhadores, um.
5. 14-T-090. Tinteiro de vidro, duplo, tipo "Paragon", 30 tinteiros, um.
6. 14-A-030. Almofada para carimbo, acondicionada em lata, com tampa, de 0,09 x 0,16, 40 almofadas, uma.
7. 14-P-000. Pasta "Roneo Wallet", modelo 2.002, tamanho officio, com projeção de 3", 50 pastas, uma.
8. 14-R-020. Registrador coletor, para papeis, formato almaço, 20 registradores, um.
9. 14-R-030. Regua de ebonite, de 0,40 de comprimento, 40 reguas, uma.

Requisição n. 7 da mesma Diretoria

1. 14-F-020. Fita para máquina de escrever "Remington", fixa, preto vermelha (declarar marca), 72 fitas, uma.
2. 14-F-020. Fita para máquina de escrever "Underwood", bicolor, fixa (declarar marca), 36 fitas, uma.
3. 14-F-020. Fita para máquina de escrever "Hermes Super", bicolor, fixa, (declarar marca), 40 fitas, uma.
4. 14-F-020. Fita para máquina de escrever "Continental", bicolor, fixo (declarar marca), 36 fitas, uma.
5. 14-F-020. Fita para máquina de calcular "Remington" Rand, preta (fixo), (declarar marca), 12 fitas, uma.
6. 14-L-020. Lapis bicolor "J. Faber" n. 736, ou semelhante, 52 dúzias, dúzia.
7. 14-L-030. Lapis para desenho "Castell", de números:
 - 2B, 1 dúzia, dúzia.
 - 4B, 1 dúzia, dúzia.
 - 2H, 1 dúzia, dúzia.
11. 14-L-040. Lapis preto "J. Faber" n. 2 ou semelhante, 144 dúzias, dúzia.
12. 14-P-140. Papel para máquina de calcular, em bobina de 0,09, 30 bobinas, bobina.
13. 14-P-140. Papel para máquina de calcular, em bobina de 0,03, 30 bobinas, bobina.

Requisição n. 8 da mesma Diretoria:

1. 14-B-010. Barbante para coser processos, de canhamo de 2/32, 300 novelos, novêlo.
2. 14-B-010. Barbante fio de algodão, n. 2, em novelos de 500 gramas, 14 quilos, quilo.
3. 14-F-010. Ficha impressa, em cartolina branca "Andamento de processo", conforme modelo n. 10, 300 centos, cento.
4. 14-F-010. Ficha impressa, em cartolina parda, "Nome", conforme modelo n. 11, 400 centos, cento.
5. 14-F-010. Ficha impressa, em cartolina branca "Local", conforme modelo n. 12, 400 centos, cento.
6. 14-F-010. Ficha impressa, em cartolina branca, para protocolo, conforme modelo n. 13, 1.500 centos, cento.
7. 14-F-010. Ficha impressa, em cartolina parda, para "Carga de Processos", conforme modelo n. 14, 300 centos, cento.
8. 14-F-010. Ficha impressa, em cartolina verde, "Instalação Mecânica", conforme modelo n. 15, 100 centos, cento.

Requisição n. 9 da mesma Diretoria:

1. 14-I-010. Impresso para anotações de processos, de acordo com o modelo n. 16, 80 centos, cento.
2. 14-I-010. Impresso "Histórico de Serventuário", igual ao modelo, 20 centos, cento.
3. 14-I-010. Impresso "Mapa das guias remetidas", conforme modelo n. 18, 40 centos, cento.
4. 14-I-010. Impresso "Folha de pagamento suplementar", igual ao modelo n. 19, 10 centos, cento.
5. 14-I-010. Impresso para obras, conforme o modelo n. 20, 250 centos, cento.
6. 14-I-010. Impresso para "Expedição de Licença", de acordo com o modelo n. 21, 10 centos, cento.
7. 14-I-010. Impresso "Certificado para elevador", de acordo com o modelo n. 22, 10 centos, cento.
8. 14-T-005. Talão "Papeleta de Numeração" picotada do lado esquerdo, em talão de 100 papeletas cada um, com os dizeres e tamanho do modelo n. 23, 100 talões, um.

Requisição n. 10, da mesma diretoria

1. 14-G-070. Guia em três projeções, de papelão comprimido, para separar fichas, de acordo com o modelo, seis grupos, grupo.
2. 14-G-070. Guia em projeções n. 152.240, da "Papeleria União", cinco grupos, grupo.
3. 14-G-070. Guia em uma projeção, de papelão comprimido, para separar processos, n. 10.471-F, da "Papeleria União", 16 grupos, grupo.
4. 14-P-240. Pena dourada "Leonard", n. 516, em caixas de 100 penas, 60 caixas, caixa.
5. 14-P-240. Pena "Mallat" n. 12, em caixa de 100, 30 caixas, caixa.
6. 14-T-005. Talão impresso "Termo de Alinhamento", com 300 folhas, em três vias a serem destacadas, conforme modelo n. 24, 200 talões, um.
7. 14-T-005. Talão impresso, "Guia de Emolumentos" com 100 folhas, em cinco vias, de acordo com o modelo n. 25, 300 talões, um.

Requisição n. 12, da mesma diretoria

1. 14-M-020. Máquina de escrever marca "Underwood", modelo S-18, uma máquina, uma.
2. 14-M-020. Máquina de escrever marca "Hermes-5", modelo C, com tabulador, seis máquinas, uma.
3. 14-M-020. Máquina de escrever da marca "Hermes-5", modelo D, com tubulador, duas máquinas, uma.
4. 14-M-020. Máquina de escrever marca "Hermes-5", modelo E, uma máquina, uma.
5. 14-M-040. Máquina de numerar manual, com repetições, de marca "Tietz", n. 6-5, igual à existente na DIM, à rua General Câmara n. 240, uma máquina, uma.

Requisição n. 24, da mesma diretoria

1. 14-G-070. Guia em uma projeção, de papelão comprimido, de acordo com o modelo n. 1, 42 grupos, grupo.
2. 14-G-070. Guia em projeção, de papelão comprimido, de acordo com o modelo n. 2, 10 grupos, grupo.
3. 14-P-290. Peso de vidro, para papel, formato redondo com 250 gramas, aproximadamente, 48 pesos, um.
4. 14-P-250. Pena para desenho, em caixa de 72 penas "John Heaths", seis caixas, caixa.
5. 14-P-280. Percevejo de metal amarelo, superior, em caixa de 100, de 0,12, 10 caixas, caixa.

Requisição n. 25, da mesma diretoria

1. 14-F-010. Ficha impressa, em cartolina branca, "Andamento do processo", conforme modelo n. 26, 200 centos, cento.
2. 14-F-010. Ficha impressa cartolina parda "Local", de acordo com o modelo n. 27, 100 centos, cento.
3. 14-F-010. Ficha impressa, em cartolina parda para "Instalação mecânica", de acordo com o modelo n. 28, 100 centos, cento.
4. 14-I-010. Impresso folha de pagamento, de acordo com o modelo n. 29, 10 centos, cento.
5. 14-I-010. Impresso "Pedido de Licença", de acordo com o modelo n. 30, 20 centos, cento.
6. 14-T-005. Talão de guia "Emolumentos" com 100 folhas em cinco vias (Fiscalização de Máquinas), de acordo com o modelo n. 31, 300 talões, um.

Nota — Os modelos encontram-se nesta comissão.

Local de entrega — Rua 13 de Maio ns. 33/35, salas 507 a 510. Requisição n. 53, da Diretoria de Limpeza Pública e Particular

1. 14-C-070. Caneta L. Faber n. 2 ou semelhante, 200 canetas, uma.
2. 14-T-130. Timpano de metal niquelado, de 0,10 de diâmetro, 10 timpanos, um.
3. 14-T-091. Tinteiro de vidro, duplo, tipo "Paragon", n. 35, 20 tinteiros, um.

Local de entrega — Rua Frei Caneca n. 42.

Prazo de entrega — Os senhores proponentes deverão declarar em suas propostas o prazo de entrega, não sendo tomadas em consideração as que o omitirem.

A comissão reserva-se o direito de rejeitar qualquer das propostas e de transferir ou anular a presente concorrência, si achar de conveniência aos seus interesses, não cabendo aos licitantes o direito de qualquer interpeação, quer administrativa quer judicial.

Em 28 de março de 1939. — Alim Pedro, chefe da Comissão Especial de Compras.

COMISSÃO ESPECIAL DE COMPRAS

CONCORRÊNCIA N. 122 — GRUPO N. 36

Torno público que no dia 10 de abril, às 14 horas, serão recebidas nesta Comissão de Compras, à Avenida Rio Branco n. 47, 1º andar, propostas para fornecimento do material constante deste edital, observando-se, rigorosamente, o que preceituam os arts. 11 e seus itens 12, 13, 14, 15, 16 e alíneas do decreto n. 5.018, de 13 de julho de 1934.

Requisição n. 49, da Diretoria de Obras Públicas (2ª Divisão da 2ª Sub-Diretoria)

1. 36-R-000. Refrigerador de água, modelo LP3, com filtro, "Wes-tinghouse" ou semelhante, acabamento em Dulux negro, 1 refrigerador — Um.

Local de entrega — Rua Bento Ribeiro n. 114.

Requisição n. 258, da mesma Diretoria (4ª Divisão de Viação)

1. 36-V-030. Vela para iluminação, de stearina, tipo "Brasileira", em pacotes de seis velas, 12 pacotes — Pacote.

Local de entrega — Rua Otávio Kelly n. 48.

Requisição n. 261, da mesma Diretoria (8ª Divisão de Viação da 2ª Sub-Diretoria)

1. 36-F-060. Fio detonador, de cobre, com capa de algodão, n. 18, em peças de 100 centros (para dinamite), 10 quilos — Quilo.

Local de entrega — Rua Cândido Benício n. 113.

Requisição n. 62, da Diretoria de Trabalho, Matas e Jardins

1. 36-C-005. Cabo de imbé, em peças de 10 a 12 metros de comprimento, 500 peças — Peça.

2. 36-G-000. Grades de madeira com aros de ferro de 1,60 de altura por 0,54 de diâmetro em cima e em baixo de 0,69 com 24 ripas de pinho do Paraná de 0,04 x 0,01 e 3 aros de ferro de 1/8" x 7/8", sendo os aros e parafusos pintados a zarcão (igual à amostra na Arrecadação), 50 grades — Uma.

Local de entrega — Arrecadação na Quinta da Boa Vista.

Prazo de entrega — Os senhores proponentes deverão declarar em suas propostas o prazo de entrega, não sendo tomadas em consideração as que o omitirem.

A Comissão reserva-se o direito de rejeitar qualquer das propostas e de transferir ou anular a presente concorrência, se achar de conveniência aos seus interesses, não cabendo aos licitantes o direito de qualquer interpelação, quer administrativa, quer judicial.

Em 3 de abril de 1939. — *Alim Pedro*, chefe da Comissão Especial de Compras.

COMISSÃO ESPECIAL DE COMPRAS

CONCORRÊNCIA N. 123 — GRUPO 9

Em virtude da circular n. 10, de 14-2-39 do Gabinete do Sr. Prefeito, torno público que até às 14 horas do dia 11 de abril do corrente ano, serão recebidas nesta Comissão Especial de Compras, à Avenida Rio Branco n. 47, 2º andar, propostas para fornecimento dos materiais abaixo discriminados, nas condições seguintes:

I — A presente concorrência poderão concorrer não só as firmas já inscritas como fornecedoras da Prefeitura do Distrito Federal, mas ainda quaisquer outras que negociam no ramo, desde que façam acompanhar suas propostas de um requerimento de inscrição, com as informações e documentos necessários aos julgamentos da idoneidade das mesmas (art. 757 do Regulamento de Contabilidade).

II — O fornecimento será adjudicado ao proponente que oferecer preço mais barato, não podendo o mesmo recusar-se a satisfazer qualquer encomenda, sob pena de multa (art. 28 do Dec. 5.018 de 13-7-934 ou exclusão do registro de inscrição (art. 762 do Regulamento de Contabilidade Pública).

III — As Comissões Especiais de Compras não extrairão nenhum pedido cujo montante não atinja a importância de cem mil réis (100\$000).

IV — As propostas deverão ser feitas considerando a entrega dos materiais nos locais seguintes:

- 1ª Divisão — Copacabana.
- 2ª Divisão — Centro.
- 3ª Divisão — Riachuelo.
- 4ª Divisão — Tijuca.
- 5ª Divisão — Piedade.
- 6ª Divisão — Penha.
- 7ª Divisão — Itrajá.
- 8ª Divisão — Jacarapaguá.

9ª Divisão — Bangú.

10ª Divisão — Campo Grande.

11ª Divisão — Ilhas.

Os preços aprovados vigorarão até o dia 30 de junho do ano corrente.

VI — Fica o proponente cujos preços forem aprovados, obrigado a atender durante o prazo determinado na cláusula anterior, aos pedidos de qualquer das Comissões Especiais de Compras da Prefeitura do Distrito Federal, desde que os mesmos se cinjam ao disposto na cláusula III.

VII — Os proponentes deverão declarar, obrigatoriamente, em suas propostas, o prazo de entrega para cada 100 (cem) unidades ou fração dos artigos oferecidos.

1. 9-C-110. Cimento tipo "Portland" em sacos de 42 1/2 quilos. Para entrega na 3ª Divisão, saco.
2. Para entrega na 4ª Divisão, saco.
3. Para entrega na 5ª Divisão, saco.
4. Para entrega na 6ª Divisão, saco.
5. Para entrega na 7ª Divisão, saco.
6. Para entrega na 8ª Divisão, saco.
7. Para entrega na 9ª Divisão, saco.
8. Para entrega na 10ª Divisão, saco.
9. Para entrega na 11ª Divisão, saco.

O material acima citado está sujeito às especificações do Cader- no de Obrigações da P. D. F. e da E. F. C. B., podendo a C. E. de Compras ou a repartição requisitante exigir laudo de exame da Divisão de Ensaios de Materiais. Os senhores fornecedores dirão a marca do material oferecido.

Em 4 de abril de 1939. — *Alim Pedro*, chefe da Comissão Especial de Compras.

COMISSÃO ESPECIAL DE COMPRAS

CONCORRÊNCIA N. 124 — GRUPO N. 6

Torno público que no dia 11 de abril, às 14 horas, serão recebidas nesta Comissão de Compras, à Avenida Rio Branco n. 47, 1º andar, propostas para fornecimento do material constante deste edital, observando-se, rigorosamente, o que preceituam os artigos 11º e seus itens 12º, 13º, 14º, 15º, 16º, e alíneas do decreto 5.018, de 13 de julho de 1934.

Requisição n. 309 da Diretoria de Obras (5ª Divisão da 3ª Subdiretoria).

1. 6-C-000. Cápsula de porcelana, com fundo redondo, bico e 8 cms. de diâmetro, 12 cápsulas, uma.
2. 6-C-000. Cápsula de porcelana, com furo redondo, bico e 10 cms. de diâmetro, 12 cápsulas, uma.
3. 6-C-000. Cápsula de porcelana, com fundo redondo, bico e 12 cms. de diâmetro, 12 cápsulas, uma.
4. 6-C-000. Cápsula de porcelana, com fundo redondo, bico e 16 cms. de diâmetro, 12 cápsulas, uma.
5. 6-C-000. Cápsula de porcelana, com fundo redondo, bico e 20 cms. de diâmetro, 12 cápsulas, uma.
6. 6-C-000. Cápsula de porcelana, com fundo redondo, bico e 24 cms. de diâmetro, 12 cápsulas, uma.
7. 6-C-000. Cápsula de porcelana, com fundo redondo, bico, cabo de madeira e 700 cc., 12 cápsulas, uma.
8. 6-C-000. Copo graduado de 500 cc., 12 copos, um.
9. 6-P-000. Provetas graduada de 5 cc., forma alta, 12 provetas, uma.
10. 6-P-000. Provetas graduada de 10 cc., forma alta, 12 provetas, uma.
11. 6-V-000. Vidros hamburguezes com rolha esmerilhada, cap. de 1.000 cc., 50 vidros, um.

Requisição n. 312 da mesma Diretoria e Divisão.

1. 6-P-000. Pinça de metal com as pontas recurvadas para proveta, 12 pinças, uma.
2. 6-R-000. Recipiente para amassamento de argamassa, 6 recipientes, um.

Local de entrega: — Rua Euclides da Cunha n. 19.

Prazo de entrega: — Os senhores proponentes deverão declarar em suas propostas o prazo de entrega, não sendo tomadas em consideração, as que o omitirem.

A Comissão reserva-se o direito de rejeitar qualquer das propostas e de transferir ou anular a presente concorrência, se achar de conveniência aos seus interesses, não cabendo aos licitantes o direito de qualquer interpelação, quer administrativa, quer judicial.

Em 4 de abril de 1939. — *Alim Pedro*, chefe da Comissão Especial de Compras.

COMISSÃO ESPECIAL DE COMPRAS

CONCORRÊNCIA N. 126 — GRUPO N. 11

Torno público que no dia 11 de abril, às 14 horas, serão recebidas nesta Comissão de Compras, à avenida Rio Branco n. 47, 1º andar, propostas para fornecimento de material constante deste edital, observando-se, rigorosamente o que preceituam os artigos 11º e seus itens 12º, 13º, 14º, 15º, 16º, e alíneas do decreto 5.018, de 13 de julho de 1934.

Requisição n. 263 da Diretoria de Obras Públicas (1ª Divisão de Viação).

1. 11-P-210. Pinho do Paraná, em couçoira de 3" x 9" com 5,00 de comprimento. 1ª qualidade, 240 metros, metro.

Local de entrega: — Avenida Pasteur n. 44.

Requisição n. 288 da mesma Diretoria e Divisão.

1. 11-C-030. Canela em táboa de 12" x 1", com 4,00 de comprimento, macho e fêmea, junta seca, aparelhada, 600 metros, metro.

Local de entrega: — Avenida Pasteur n. 44.

Requisição n. 53 da Diretoria de Trabalho, Matas e Jardins.

1. 11-E-070. Estacas de madeira de lei, roliça, de 5,00 de comprimento por 0,08 de diâmetro, dimensões mínimas, 2.000 estacas, uma.

Local de entrega: — Arrecadação na Quinta da Boa Vista.

Prazo de entrega: — Os senhores proponentes deverão declarar em suas propostas o prazo de entrega, não sendo tomadas em consideração, as que o omitirem.

A Comissão reserva-se o direito de rejeitar qualquer das propostas e de transferir ou anular a presente concorrência, se achar de conveniência aos seus interesses, não cabendo aos licitantes o direito de qualquer interposição, quer administrativa, quer judicial.

Em 4 de abril de 1939. — *Alim Pedro*, chefe da Comissão Especial de Compras.

COMISSÃO ESPECIAL DE COMPRAS

CONCORRÊNCIA N. 125 — GRUPO 2

Torno público que no dia 11 de abril, às 14 horas, serão recebidas nesta Comissão de Compras, à avenida Rio Branco n. 47, 1º andar, propostas para fornecimento do material constante deste edital, observando-se, rigorosamente o que preceituam os arts. 11 e seus itens 12, 13, 14, 15 e 16, e alíneas do decreto n. 5.018, de 13 de julho de 1934.

Requisição n. 16 da Diretoria de Limpeza Pública e Particular

16. 2-F-210. Formão de aço "Greaves" ou "Stanley" de 3", para os serviços de corriereiro, 10 formões, um.

Local de entrega — Rua Frei Caneca n. 42.

Requisição n. 19 da Diretoria de Obras Públicas (6ª DDiv. da 2ª Subdiretoria)

1. 2-T-040. Tarracha para ferreiro de 1/2" a 1 1/2" (declarar o número de machos e cossinetes), 1 tarracha, uma.

Local de entrega — Rua 4 de Novembro n. 132 (Estação de Ramos).

Requisição n. 25, da mesma Diretoria (Divisão de Asfalto)

1. 2-P-000. Punção n. 5, de 1/8, 3/16, 1/4, 5/16, 3/8, 7/16, 1/2, 9/16, 5/8, 11/16, 3/4, 13/16, 7/8, 15/16, 1 e 1 1/16" Ø, num total de 16 punções, (uma de cada).

1 porca de redução 7:5 para a fixação das punções acima mencionadas.

Punção n. 7, de 1 1/8, 1 3/16, 1 1/4, 1 5/16, 1 2/3, 1 7/16 e 1 1/2" Ø num total de 7 punções, (uma de cada).

Matriz cêntrica reta pequena para 1/8, 3/16, 1/4, 5/16, 3/8, 7/16, 1/2, 9/16, 5/8 e 11/16", num total de 10 matrizes (uma de cada).

1 encaixe para estas matrizes pequenas.

Matriz cêntrica reta, grande, para 3/4, 13/16, 7/8, 15/16, 1, 1 1/16, 1 1/8, 1 3/16, 1 1/4, 1 5/16, 1 3/8, 1 7/16 e 1 1/2", num total de 13 matrizes (uma de cada).

1 porta-punções especial

Punção de 1 3/4" e 2", para o porta-punção acima num total de 2 punções, (uma de cada).

1 porta-matrizes especial.

Matriz cêntrica reta, grande, para o porta-matrizes acima, para 1 3/4" e 2", num total de 2 matrizes, (uma de cada), 1 jogo, jogo.

Local de entrega — Rua Júlio do Carmo n. 355.

Requisição n. 60 da mesma Diretoria (5ª Divisão da 2ª Subdiretoria)

1. 2-B-060. Bigorna de aço com dois braços, sendo um oval e outro trapezoidal com 80 quilos de peso, 1 bigorna, uma.

2. 2-E-010. Enxada de marca "Jacaré", de 3 1/2 libras de peso ou equivalente, 100 enxadas, uma.

4. 2-P-105. Peneira com aro baixo, de tecido de arame galvanizado de laço de 0,60 de diâmetro para serviço de pedreiro, 12 peneiras, uma.

Local de entrega — Rua Elias da Silva n. 27 (Piedade):

Requisição n. 62 da mesma Diretoria (11ª Divisão de Viação-Ilhas)

1. 2-T-030. Talha triplex tipo "Yale" ou equivalente com engrenagem sobre esferas e corrente para elevação a 6 metros, de 2 toneladas de capacidade, para levantamento de pesos, 1 talha, uma.

2. 2-T-030. Talha triplex tipo "Yale" com engrenagem sobre esferas e corrente para elevação a 6 metros de 5 toneladas de capacidade, para levantamento de pesos, 1 talha, uma.

Local de entrega — Rua Pojuca n. 1 (Ilha do Governador).

Requisição n. 274 da mesma Diretoria (8ª Div. de Viação da 2ª Subdiretoria)

1. 2-E-010. Enxada de aço "Jacaré" C-40 ou equivalente, de 3 1/2 libras, 42 enxadas, uma.

2. 2-F-140. Foice para mato de aço, com lâmina fortemente curva na extremidade, de 9", 40 foices, uma.

3. 2-F-180. Forcado de aço com 10 dentes curvos com cabo de alça, curto, com 14" de comprimento nos dentes, 40 forcados, uma.

4. 2-P-120. Picareta de aço com pá e ponta de 5 libras, 50 picaretas, uma.

Local de entrega — Rua Cândido Benício n. 113.

Requisição n. 23 da Diretoria de Fiscalização de O. e Instalações

1. 2-T-130. Tesoura para papel, com ponta, da marca "Solingen" de 7" ou equivalente, 8 tesouras, uma.

2. 2-A-100. Alicates para arame, de aço, de 0,30 de comprimento, com mandíbulas e cortes laterais, 3 alicates, um.

3. 2-M-160. Martelo para carpinteiro, de aço, com 560 gramas de peso, com cabo, com linha e cabeça redonda, 3 martelos, um.

4. 2-M-000. Metro duplo, reforçado, 6 metros, um.

5. 2-T-260. Torquês para carpinteiro, de aço, cabo redondo, corte na frente, de 0,30 de comprimento, 4 torquês, uma.

6. 2-S-100. Serrote para traçar "Greaves" ou equivalente, de 28" de comprimento, 2 serrotes, um.

Local de entrega — Rua 13 de maio ns. 33/35, salas ns. 507 a 510.

Requisição n. 59 da Diretoria de Trabalho, Matas e Jardins

1. 2-B-160. Brochas de cabelo para pintura a óleo, n. 8, das marcas "A.P.", "Elefante" ou "Cabeça de Porco", 10 brochas, uma.

2. 2-F-060. Facão de aço, para mato, cm 0,30 de comprimento da lâmina por 0,05 de largura, com cabo de osso, igual a amostra na D. de Trabalho, Matas e Jardins, 10 facões, um.

3. 2-T-360. Trincha de cabelo, e pita, larga, com virola de zinco e cabo de madeira, para pintura a óleo, de 1 1/2", 20 trinchas, uma.

Local de entrega — Arrecadação na Quinta da Boa Vista.

Prazo de entrega — Os senhores proponentes deverão declarar em suas propostas o prazo de entrega, não sendo tomadas em consideração, as que o omitirem.

A Comissão reserva-se o direito de rejeitar qualquer das propostas e de transferir ou anular a presente concorrência, se achar de conveniência aos seus interesses, não cabendo aos licitantes o direito de qualquer interposição, quer administrativa, quer judicial.

Em 4 de abril de 1939. — *Alim Pedro*, chefe da Comissão Especial de Compras.

DIRETORIA DE FISCALIZAÇÃO DE OBRAS E INSTALAÇÕES

Pelo presente edital, ficam os senhores profissionais inscritos nesta Diretoria na forma do Capítulo III do Decreto n. 6.000, de 1 de julho de 1937, convidados a apresentarem os certificados de impostos pagos referentes ao exercício de 1938, p. passado, para o competente registro, sob pena de serem suspensos das respectivas funções, si não o fizerem até 30 de março do corrente ano.

Em 22 de março de 1939. — *Luiz de S. Barreto*, 4º oficial. Visto. — *A. O. Oriandini*, chefe de SEG.. Aprovo. — *Ivan de O. Lima*, diretor.

DIRETORIA DOS SERVIÇOS DE UTILIDADE PÚBLICA

EDITAL N. 69

Em aditamento ao edital n. 367, de 21 de dezembro do ano findo, ficam, pelo presente, intimadas as Empresas de Ônibus abaixo mencionadas a, no prazo de dez (10) dias e sob as penas do regulamento, promover a transferência para seus nomes das cauções, que se acham nos nomes dos primitivos licenciados ou depositantes, ou depositar novas cauções em seus próprios nomes, sem prejuízo do direito, que porventura lhes caiba, de levantar os depósitos atuais:

Empresas — Brasileira de Ônibus, Viação Glória, Viação Grajaú, Viação Suburbana e Viação Vera Cruz.

Diretoria dos Serviços de Utilidade Pública, 4 de abril de 1939. — *Marcello Penna da Veiga*, engenheiro fiscal do Serviço de Ônibus.

DIRETORIA DE LIMPEZA PÚBLICA E PARTICULAR

Expediente do dia 4 de abril de 1939

De ordem superior, fica convidado a comparecer à Divisão de Inspeção e Proteção à Saúde, no prazo de oito (8) dias, o trabalhador, extranumerário, n. 4.812, da Secção de Botafogo, Francisco Antônio Ferreira, afim de ser submetido à inspeção de saúde (Prot. número 1.338/39).

Distrito Federal, 4 de abril de 1939. — *Agenor Belmonte*, chefe, interino, da Secção de Expediente.

DIRETORIA DE LIMPEZA PÚBLICA E PARTICULAR

De ordem superior, fica notificada a pessoa interessada que o processo de dispensa de ponto concedida ao ex-trabalhador, Joaquim Pereira 1º, que servia na Turma de Emergência, vai ser arquivado, por se achar perempto, à vista de não ter sido legalizado dentro do prazo estabelecido em lei (Prot. 186/39).

Distrito Federal, 1 de abril de 1939. — *Agenor Belmonte*, chefe, interino, da Secção de Expediente.

DIRETORIA DE LIMPEZA PÚBLICA E PARTICULAR

De ordem superior, fica notificada a pessoa interessada, que o processo de dispensa de ponto concedida ao ex-trabalhador, João Francisco da Silva 2º, que servia na Secção do Andaraí, vai ser arquivado, por se achar perempto, à vista de não ter sido legalizado dentro do prazo estabelecido em lei (Prot. 11.846/39).

Distrito Federal, 1 de abril de 1939. — *Agenor Belmonte*, chefe, interino, da Secção de Expediente.

DIRETORIA DE TRABALHO, MATAS E JARDINS

Pelo presente fica convidado o trabalhador contratado desta Diretoria, Sr. João Gonçalves, para, no prazo de 3 (três) dias, justificar o motivo de sua ausência ao serviço, há mais de 8 (oito) dias consecutivos.

Diretoria de Trabalho, Matas e Jardins, em 4 de abril de 1939. — *Dario João Nogueira Junior*, chefe da Secretaria, Cart. Func. 2.704.

DIRETORIA DE TRABALHO, MATAS E JARDINS

Pelo presente fica convidado o serventário desta Diretoria, senhor Silvano José de Carvalho, para, no prazo de 3 (três) dias, justificar o motivo de sua ausência ao serviço, há mais de 8 (oito) dias consecutivos.

Diretoria de Trabalho, Matas e Jardins, em 4 de abril de 1939. — *Dario João Nogueira Junior*, chefe da Secretaria, Cart. Func. 2.704.

DIRETORIA DE TRABALHO, MATAS E JARDINS

CONCORRÊNCIA PÚBLICA PARA A CONSTRUÇÃO DE UM JARDIM NA PRAÇA NITERÓI

Acha-se aberta a concorrência pública para execução das obras acima indicadas e de acordo com as bases que acompanham o presente edital.

Recebemos propostas no dia 19 de abril às 14 horas, nesta Diretoria.

Os senhores concorrentes, em propostas, que deverão ser entregues devidamente fechadas ao presidente da comissão, deverão declarar expressamente:

1.º Que se submetem inteiramente às bases "Especificações" e "Obrigações contratuais", aprovadas pelo decreto n. 3.094, de 26 de julho de 1929.

2.º Qual o prazo para execução das obras em concorrência a contar da data do registro do contrato no Tribunal de Contas.

3.º Quais os preços unitários para os serviços abaixo:

- a) escavação (m3);
- b) terra franca colocada (m3);
- c) destorroamento (m3);
- d) ensaibramento (m2).

4.º Qual o preço global para execução da obra e quais as prestações para pagamento à proporção do andamento da obra a executar, descontados 20 % de cada prestação, para garantia da execução dos serviços, desconto este, que será restituído depois de aceitas as obras e paga à última prestação.

5.º Que concordam com qualquer alteração que acarrete aumento ou diminuição de despesa, que será avaliada na base dos preços unitários, constantes da respectiva lista. Esse aumento ou diminuição poderá ser feito por ocasião da assinatura do contrato, que será lavrado com essa alteração, ou durante o andamento da obra, sendo a respectiva importância debitada ou creditada à Prefeitura e o seu pagamento ou desconto efetuado por ocasião da apresentação da conta da prestação imediata.

6.º Que concordam com a inclusão no contrato de uma cláusula autorizando a Prefeitura a alienar as apólices, por ventura, caucionadas.

Antes de abertas e lidas as propostas os senhores concorrentes deverão exhibir à comissão os documentos que provem:

a) terem feito nos cofres municipais um depósito para garantia da proposta, em moeda corrente, ou em apólices ao portador, federais ou municipais, correspondente à quantia de 1:000\$000 (um conto de réis);

b) terem quitação dos respectivos impostos com a Fazenda Municipal e Tesouro Federal;

c) terem cumprido as exigências do art. 1 do Regulamento aprovado pelo decreto n. 20.291, de 12 de agosto de 1931 (Lei dos dois terços).

Os senhores concorrentes apresentarão em envólucro separado das propostas, além da carteira profissional expedida pelo Conselho Regional de Engenharia e Arquitetura, prova de idoneidade profissional e financeira, sobre as quais se manifestará a comissão.

Só serão abertas e lidas as propostas dos concorrentes julgados idôneos pela comissão, permanecendo fechadas, para julgamento do Prefeito, como rezam as disposições gerais, item "a" do decreto número 3.094, de 25 de julho de 1929, as dos julgados idôneos.

O concorrente, cuja proposta for aceita pelo Prefeito, se obriga assinar o respectivo contrato dentro de 3 (três) dias, contados da data em que fôr, por edital, convidado a fazê-lo, sob pena de perder o depósito de garantia da proposta e de ser anulada a concorrência.

A assinatura do contrato exige que o concorrente pague, previamente, o imposto de expediente, relativo ao valor das obras contratadas, valor esse que, para tal fim, será o decorrente do preço total da proposta aceita, e prove ter feito nos cofres municipais o depósito de acordo com o que estabelece o decreto n. 3.094, de 25 de julho de 1929, necessário à garantia do contrato. Esse depósito poderá ser feito em moeda corrente, ou em apólices ao portador, federais ou municipais.

Correm por conta do concorrente as despesas concernentes ao selo federal exigido pela legislação em vigor.

Serão impugnadas todas as propostas que não tiverem de pleno acordo com o presente edital e com as condições previstas nas aludidas especificações e obrigações contratuais, quer por omissão, quer por discordância.

Lida a proposta, será declarado, imediatamente, se ela se acha ou não em condições de ser aceita para julgamento.

Aos senhores concorrentes serão ministradas na Subdiretoria de Jardins instruções sobre qualquer dúvida que, porventura, tenham para confecção de suas propostas.

Diretoria de Trabalho, Matas e Jardins, 31 de março de 1939. — *Fernando da Silva Porto*, subdiretor de Jardins. — *Amandino Ferreira de Carvalho*, Diretor.

Aprovo. 31/3/39. — *Edison Passos*, Secretário Geral de Viação, Trabalho e Obras Públicas.

Especificações técnicas para a execução de um jardim na praça Niterói (Andaraí)

CAPÍTULO I

ESCAVAÇÃO DAS DIFERENTES ÁREAS QUE TIVEREM DE RECEBER GRAMADOS COMUNS E PLANTIO GERAL DE ARBORIZAÇÃO

A escavação ou revolvimento das terras aráveis, destinado ao plantio geral de grama, conforme indicação no plano geral aprovado, deverá ser feita até à profundidade mínima de 0m,80, contada da superfície natural do solo, isto é, incluindo-se a camada de "terra franca" adiante especificada e após a retirada, por parte do contratante, de toda e qualquer camada artificial, por acaso existente no local. Este revolvimento deverá ser manual ou por meio de instrumentos agrícolas apropriados para esse fim.

Ao mesmo tempo, será feita uma escolha, seleção cuidadosa e retirada de todo e qualquer material pétreo, detritos nocivos, etc., por acaso existente no local. A seguir, o contratante procederá ao destorroamento em todas as peças que tiverem de receber gramados, de acordo com a planta geral apresentada. Após o destorroamento, o contratante deverá acrescentar, por sua conta exclusiva, sobre a área destinada ao gramado, uma camada invariável de "terra franca", com 0m,30 de espessura, que será contada de todos os níveis prontos dos

gramados para baixo (0). A "terra franca", acima referida, obedecerá quanto à sua constituição, aos seguintes elementos característicos essenciais:

Elemento — %.

Areia grossa, 600 a 700.

Areia fina, 200 a 300.

Argila, 60 a 100

Terrico, humus, ou matéria orgânica, 0,1 a 30.

Calcáreo, 50 a 150.

A proporção que os serviços da escolha já referida vão se processando, com a retirada total de todos os elementos nocivos ao plantio, como pedras, entulho, detritos prejudiciais, etc., o contratante obrigará-se a removê-los do local dos trabalhos, dentro de 24 (vinte e quatro) horas, a não ser que haja no próprio local e para serviços de outra natureza, aproveitamento imediato por parte do contratante ou mesmo da Prefeitura.

Depois das áreas completamente niveladas e preparadas, nos trechos indicados no projeto aprovado, serão então entregues pelo contratante àquela para receber uma camada geral de adubo ou estrume, fornecido e colocado por conta exclusiva da Diretoria do Trabalho, Matas e Jardins, da Secretaria Geral de Viação, Trabalho e Obras Públicas da Prefeitura, de modo a aumentar ou ativar a fecundidade dos vegetais que aí tiverem de ser plantados.

CAPÍTULO II

Canalização para o escoamento de águas pluviais de toda a peça gramada ou todo ensaibramento.

Os passeios e alamedas terão os declives mínimos de 1,5 % e todas as águas pluviais que aí esgotarem serão coletadas em caixas de inspeção de concreto ou por meio de ralos, em número suficiente a um fácil e perfeito escoamento das águas pluviais.

Estes serão ligados a uma ou várias linhas de manilhas de barro vidrado de diâmetro de acordo com o escoamento necessário, sendo fornecida ao contratante uma planta geral onde serão marcadas todas as linhas de rês de manilhas e respectivas secções, ralos, caixas de inspeção, etc.

Para os materiais a serem empregados, como sejam manilhas, sifões, junções, etc., êtes deverão ser bem cozidos e vitrificados, sem falhas, fendas ou qualquer outro defeito prejudicial à sua resistência ou escoamento.

CAPÍTULO III

Pavimentação com saibro nas alamedas de contorno do gramado

O aterro com saibro para pavimentação será executado nas alamedas de contorno do gramado até encontrarem uma faixa de calçada existente em todo o perímetro da praça, com 3m.20 de largura.

Esta pavimentação deverá ser executada em várias camadas fortemente apiloadas e fartamente molhadas, de modo e evitar-se abatimentos ou depressões futuras, sendo a seguir empregados pequenos compressores de 2 ou 3 toneladas, para obter-se uma superfície com a maior igualdade e ligas possíveis, obedecidos em tudo os vários caimentos determinados para o escoamento das águas pluviais.

A camada total de saibro colocada pelo contratante, terá a espessura mínima de 0m.10, contada dos níveis prontos indicados na planta até atingirem a camada de base ou assentamento, considerada como sólida pela fiscalização, para receber toda a camada de saibro acima referida. O saibro a ser empregado deverá ser áspero e sem impurezas e abaixo do tel: argila a juizo da fiscalização.

Dos detalhes ao plano geral e sua execução

a) — Obrigar-se-ão os contratantes a observarem rigorosamente as especificações acima quanto aos serviços e bem assim cumprir as deliberações e observações da fiscalização.

b) — A fiscalização poderá exigir o afastamento do local dos trabalhos de operários, mestres ou empregados que não merecerem a sua confiança ou que tenham procurado crear embaraços à sua ação fiscalizadora.

c) — Obrigar-se-ão os contratantes a construir à sua custa todas as partes defeituosas apontadas pela fiscalização e a retirar do local dos trabalhos todo o material por ela condenado, quer aplicado ou não. Os materiais rejeitados pela fiscalização serão retirados dentro de quarenta e oito horas, à expensa do contratante.

d) — Os contratantes que trabalharem sob a fiscalização da Prefeitura não poderão sub-empregar as obras.

Podê-lo-ão, entretanto, fazer paralelamente, continuando a responder, diretamente, perante a Prefeitura pela fiel observância, contidas neste caderno de encargos, das especificações, plantas e demais condições contratuais.

e) — Os contratantes obrigam-se a responder pelos acidentes nos trabalhos, devendo no contrato de empreitada, constar, em termos explícitos, que todas as responsabilidades decorrentes da aplicação da lei de acidentes de trabalho caberão exclusivamente aos contratantes.

f) — Quaisquer danos ocasionados eventualmente a terceiros, por fato decorrente de qualquer um dos serviços empreitados, correrão por conta exclusiva dos contratantes que assumirão as responsabilidades que daí decorrerem.

g) — Os contratantes executarão todos os diversos serviços especificados de acordo com as plantas e detalhes fornecidos pela Prefeitura, ficando responsáveis por qualquer engano de alinhamento, níveis ou cota.

Rio de Janeiro, 29 de março de 1939. — José da Silva Azevedo Neto, engenheiro-arquiteto ajudante. — Visto. — Fernando da Silva Porto, sub-diretor de Jardins.

DIRETORIA DE TRABALHO, MATAS E JARDINS

CONCORRÊNCIA PÚBLICA PARA A CONSTRUÇÃO DE UM JARDIM, NA PRAÇA VARNHAGEM, NO ANDARAÍ

Acha-se aberta a concorrência pública para a execução das obras acima indicadas e de acordo com as bases que acompanham o presente edital.

Recebemos proposta no dia 18 de abril, até às 14 horas, nesta Diretoria.

Os senhores concorrentes, em propostas que deverão ser entregues devidamente fechadas ao presidente da comissão, deverão declarar expressamente:

1. Que se submetem inteiramente às bases "Especificações e Obrigações Contratuais", aprovadas pelo decreto n. 3.094, de 25 de julho de 1929.

2. Qual o prazo para execução das obras em concorrência a contar da data do registro do contrato no Tribunal de Contas.

3. Quais os preços unitários para os serviços abaixo:

a) excavação, metro cúbico;

b) terra franca, colocada, metro cúbico;

c) destorroamento, metro cúbico;

d) ensaibramento, metro quadrado;

e) concreto armado, metro cúbico;

f) concreto simples, com 0m,12, metro cúbico;

g) emboço e rebôco, metro quadrado;

h) impermeabilização, metro quadrado;

i) manilhas de 4", colocadas, metro linear;

j) irrigação "Brooks", preço médio, metro quadrado;

k) tijolos São Caelano, colocados, metro linear.

4. Qual o preço global para a execução da obra e quais as prestações para pagamento à proporção do andamento da obra a executar, descontados 20 %, de cada prestação, para garantia da execução dos serviços, desconto este que será restituído depois de aceitas as obras e paga a última prestação.

5. Que concordam com qualquer alteração que acarrete aumento ou diminuição de despesa, que será avaliado na base dos preços unitários constantes da respectiva lista. Esse aumento ou diminuição poderá ser feito por ocasião da assinatura do contrato, que será lavrado com essa alteração, ou durante o andamento das obras, sendo a respectiva importância debitada ou creditada à Prefeitura, e o seu pagamento ou desconto efetuado por ocasião da apresentação da conta da prestação imediata.

6. Que concordam com a inclusão no contrato de uma cláusula autorizando a Prefeitura a alienar as apólices, porventura, caucionadas.

Antes de abertas e lidas as propostas, os senhores concorrentes deverão exhibir à comissão os documentos que provem:

a) terem feito nos cofres municipais um depósito para garantia da proposta, em moeda corrente ou apólices ao portador, federais ou municipais, correspondente à quantia de 2:000\$000 (dois contos de réis);

b) terem quitação dos respectivos impostos com a Fazenda Municipal e Tesouro Federal;

c) terem cumprido as exigências do art. 1º, do regulamento aprovado pelo decreto n. 20.201, de 12 de agosto de 1931 (lei dos dois terços).

Os senhores concorrentes apresentarão em envólucro separado das propostas, além da carteira profissional, expedida pelo Conselho Regional de Engenharia e Arquitetura, prova de idoneidade profissional e financeira, sobre as quais se manifestará a comissão.

Só serão abertas e lidas as propostas dos concorrentes julgados idôneos pela comissão, permanecendo fechadas, para julgamento do prefeito, como rezam as disposições gerais, item "a", do decreto número 3.094, de 25 de julho de 1929, as dos julgados idôneos.

O concorrente cuja proposta for aceita pelo prefeito, se obriga a assinar o contrato respectivo, dentro de 3 (três) dias, contados, da data em que for, por edital, convidado a fazê-lo, sob pena de perder o depósito de garantia da proposta e de ser anulada a concorrência.

A assinatura do contrato exige que o concorrente pague, previamente, o imposto de expediente relativo ao valor das obras contratadas, valor esse, que para tal fim, será decorrente do preço total da proposta aceita e prove ter feito nos cofres municipais, o depósito de acordo com o que estabelece o decreto n. 3.094, de 25 de julho de 1929, necessário à garantia do contrato. Esse depósito poderá ser feito, em moeda corrente, ou apólices ao portador, municipais ou federais.

Correrá por conta do concorrente, as despesas concernentes ao selo federal exigido pela legislação em vigor.

Serão impugnadas todas as propostas que não estiverem de pleno acordo com o presente edital e com as condições previstas nas aludidas especificações e obrigações contratuais, quer por omissão, quer por discordância. Lida a proposta, será declarado, imediatamente, se ela se acha ou não em condições de ser aceita para julgamento.

Aos senhores concorrentes serão ministradas, na Subdiretoria de Jardins, instruções sobre qualquer dúvida que, por ventura, tenham para a confecção de suas propostas.

Diretoria de Trabalho, Matas e Jardins, 31 de março de 1939. — Fernando da Silva Porto, subdiretor de Jardins. — Amândina Pereira de Carvalho, diretor.

Aprovo. Em 31/3/1939. — Edison Passos, secretário geral de Viação, Trabalho e Obras Públicas.

CAPÍTULO I

ESCAVAÇÕES DAS DIFERENTES ÁREAS QUE TIVEREM DE RECEBER GRAMADOS COMUNS E PLANTIO GERAL DE ARBORIZAÇÃO

A escavação ou revolvimento das terras aráveis, destinadas ao plantio geral de grama conforme a indicação no plano geral aprovado, deverá ser feita até a profundidade mínima de 0,80 contada da superfície natural do solo, isto é, incluindo-se a camada de terra franca adianta especificado. Após a retirada, por parte do contratante, de toda e qualquer camada artificial, por acaso existente no local. Este revolvimento deverá ser manual ou por meio de instrumentos agrícolas apropriados para esse fim.

Ao mesmo tempo será feita uma escolha, seleção cuidadosa e retirada de todo e qualquer material pedregoso, detritos nocivos, etc., por acaso existente no local. A seguir, o contratante procederá ao destorroamento em todas as peças que tiverem de receber gramados, de acordo com as secções transversais e longitudinais indicadas nos detalhes fornecidos pela fiscalização da D.T.M.J. da Secretaria Geral de Viação, Trabalho e Obras Públicas.

Após ao destorroamento o contratante deverá acrescentar, por sua conta exclusiva, sobre toda a área destinada aos gramados, uma camada invariável de "terra franca", com 0m,30 de espessura, que será contada de todos os níveis prontos dos gramados para baixo (± 0), conforme indicação nos detalhes que serão fornecidos ao contratante pela fiscalização da D.T.M.J. da S.G.V.T.O.P. da Prefeitura.

A "terra franca", acima referida, obedecerá quanto à sua constituição aos seguintes elementos característicos essenciais:

Areia grossa	0,00	600 a 700
Areia fina		200 a 300
Argila		60 a 30
Argila		60 a 100
Serviços, lúmus ou matéria orgânica..		0,1 a 30
Calcário		50 a 150

A proporção que os serviços da escola já referida vão se processando, com a retirada total de todos os elementos nocivos ao plantio, como pedras, entulho, detritos prejudiciais, etc., o contratante obrigará-se a removê-los do local dos trabalhos, dentro de 24 (vinte e quatro) horas, a não ser que haja no próprio local e para serviços de outra natureza, aproveitamento imediato por parte do contratante ou mesmo da Prefeitura.

Depois das áreas completamente niveladas e preparadas, nos trechos indicados no projeto aprovado serão então entregues pelo contratante àquela para receber uma camada geral de adubo ou estrume, fornecido e colocado por conta exclusiva da Diretoria de Trabalho, Matas e Jardins da Secretaria Geral de Viação, Trabalho e Obras Públicas da Prefeitura de modo a aumentar ou ativar a fecundidade dos vegetais que aí tiverem de ser plantados.

CAPÍTULO II

ABERTURA DE CÔVAS NOS PONTOS ASSINALADOS NO PLANO GERAL APROVADO E QUE DEVERÃO RECEBER O PLANTIO DE ARBORIZAÇÃO

O contratante executará a abertura de cova para toda a arborização indicada na planta geral aprovada a qual ficará localizada, obedecidos os afastamentos e distâncias entre si, no centro de um círculo de diâmetro mínimo de 1m,60 e profundidade mínima de 1m,20. Como para o capítulo anterior, o contratante retirará de cada cova e do local dos trabalhos toda a areia, terra de má qualidade, material pedregoso, entulho, detritos nocivos por acaso aí encontrados, enchendo a seguir cada cova com a "terra franca" da qualidade já especificada no capítulo anterior e de acordo com a fiscalização.

O fornecimento e colocação do adubo ou estrume necessário e bem assim o plantio de toda a arborização com respectivas estacas, ficará ao cargo exclusivo da Diretoria de Trabalho, Matas e Jardins da Secretaria Geral de Viação, Trabalho e Obras Públicas da Prefeitura.

CAPÍTULO III

CANALIZAÇÃO PARA O ESCOAMENTO DE ÁGUAS PLUVIAIS DE TODAS AS PEÇAS GRAMADAS OU ENSAIBRADAS

Os passeios e alamedas terão os declives mínimos de 1,5 % e todas as águas pluviais que aí esgotarem serão coletadas em caixas de inspeção de concreto ou por meio de ralos, em número suficiente a um fácil e perfeito escoamento das águas pluviais. Estes serão ligados a uma ou várias linhas de manilhas de barro vidrado de diâmetro de acordo com o escoamento necessário, sendo fornecido ao contratante uma planta geral onde serão marcados todas as linhas de redes de manilhas e respectivas secções, ralos, caixas de inspeção, etc.

Para os materiais a serem empregados, como sejam manilhas, sílfes, junções, etc. eles deverão ser bem cozidos e vitrificados sem falhas, fendas ou qualquer outro defeito prejudicial à sua resistência ou escoamento.

CAPÍTULO IV

SISTEMA DE IRRIGAÇÃO GERAL DAS PEÇAS GRAMADAS E CANALIZAÇÃO D'ÁGUA PARA O ABASTECIMENTO DE UM TANQUE

Para esse serviço será usado o sistema de irrigação "Brooks", com as distribuições e secções admitidas para os tubos, indicadas numa planta do sistema, fornecida ao contratante pela Diretoria de Trabalho, Matas e Jardins da Secretaria Geral de Viação, Trabalho e Obras Públicas da Prefeitura.

Do ramal da rua ou geral, partirá uma tubulação de ferro galvanizado de 3/4", para a alimentação direta do tanque circular, indicado na planta geral e ramais da bomba partirão vários ramais e consequentes distribuições até à redução mínima admitida, diâmetro este que será então conservado até os bicos de pulverização ou irrigação. Toda a instalação será feita em tubos de ferro galvanizado, sendo as roscas perfeitas, as juntas bem unidas e com pouca massa. Todos os canos d'água enterrados no subsolo serão revestidos externamente com duas (2) demãos de "BETUVIA". Não será permitido fazer curvas nos tubos, sem o emprego das respectivas conexões.

As juntas serão bem unidas e com pouca massa de zinco e óleo de linhaça.

CAPÍTULO V

PAVIMENTAÇÃO COM SAIBRO NAS ALAMEDAS INTERNAS E DE CONTOURNO DOS JARDINS PROPRIAMENTE DITOS E DOS GRAMADOS

O aterro com saibro, para pavimentação das alamedas indicadas no plano geral aprovado, deverá ser executado em várias camadas fortemente apiloadas e fartamente molhadas, de modo a evitar-se abatimentos ou depressões futuras, sendo a seguir empregados pequenos compressores de 2 a 3 toneladas para obter-se uma superfície com a maior igualdade e liga possíveis obedecidos em tudo os vários caimentos determinados para o escoamento das águas pluviais.

A camada total de saibro colocada pelo contratante, terá a espessura mínima de 0m,10, contada dos níveis prontos, indicados na planta até atingirem a camada de base ou assentamento, considerada como sólida pela fiscalização, para receber toda a camada de saibro acima referida.

O saibro a ser empregado deverá ser áspero e sem impurezas e debaixo do teor argila a juízo da fiscalização.

CAPÍTULO VI

TANQUE EM CONCRETO ARMADO

De acordo com o plano geral aprovado, será construído um tanque, de forma circular, em concreto armado, com um diâmetro externo de 5m,50 e profundidade de 0m,80, conforme o detalhe apresentado.

A parte superior do tanque ou bórdo será em tijolos prensados da "Companhia Cerâmica São Caetano" e com a espessura indicada na planta geral aprovada e de detalhes. O nível superior daquele bórdo, em relação à área do passeio de contorno, em concreto, com 1m,00 de largura, será igual à altura ou espessura do tijolo especificado acima.

NATUREZA DOS MATERIAIS

Água — Só poderá ser usada a água proveniente da rede de abastecimento da cidade, não sendo permitido o emprego de águas do subsolo.

Areia — A areia será pura, silico-quartzosa e isenta de sais deliquescentes e de substâncias orgânicas os terrosas.

Os grãos devem ser de preferência de tamanhos graduados, atingindo os diâmetros, até o máximo de 5 mm., limite esse que poderá ser diminuído nos casos em que a fiscalização assim julgar conveniente. Deverá ter grãos irregulares, angulosos, e ásperos, grossos para o concreto, médios para as argamassas dos embôcos e finos para as do rebôco.

Para os embôcos e rebôcos a areia deverá ser lavada o número de vezes necessário à sua purificação e peneiração no grão que for determinado pela fiscalização.

Aço doce — O aço doce a ser empregado nos trabalhos de concreto armado deverá ser de primeira qualidade, não quebradiço, sem fendas, falhas, esgarçamentos, ferrugens excessivas, bôlhas ou quaisquer outros defeitos.

Os vergalhões, quando curvados, a frio, em torno de rebites do mesmo diâmetro, até ficarem as duas pontas sensivelmente paralelas, não deverão apresentar o menor fendilhamento, condição esta a ser rigorosamente observada na escolha do material.

Os comprimentos deverão ser escolhidos de modo a evitar toda e qualquer emenda, por maiores que sejam os ferros das armaduras. Submetido aos ensaios mecânicos para a determinação de suas qualidades, de resistência, deverão satisfazer às seguintes condições:

Limite de elasticidade, no mínimo, 220 kg./cm², carga de ruptura, no mínimo 3.600 kg./cm²; alongamento em barra proporcional, no mínimo 20 %.

Cimento Portland — Será nacional, de pega lenta, de fabricação recente em seu acondicionamento original e de uma das marcas "Perús" ou "Mauá" ou similares, satisfazendo as condições do caderno de obrigações.

O cimento será fornecido em barricas ou em sacos, que serão armazenados em lugar seco e arejado, de modo a permitir uma fácil inspeção de todo o "stock".

Madeiras — Deverão ser bem secas, isentas de fendas ou qualquer outro defeito prejudicial à execução, sendo que a qualidade da madeira a ser empregada será o "pinho do Paraná", de segunda, podendo ser empregada a madeira já usada, mas que esteja em boas condições de conservação e com as dimensões necessárias ao fim a que se destinar.

Impermeabilizantes — Para a impermeabilização do tanque, poderão ser usados: "Sika", "Aquacite", "Inertol" ou similares, a juízo da fiscalização.

Pedra britada — A pedra britada, constituída de pequenos pedaços de granito ou gneiss, deverá ser angulosa, limpa, isenta de substâncias terrosas ou de pó de pedra e não excesso de elementos em forma la-

melar ou alongados. A que se destinar a trabalhos de concreto armado, será bem lavada antes do seu emprego, caso seja necessário, a juízo da fiscalização. O seu tamanho não excederá de 3 cms. em qualquer dimensão, para a camada destinada à impermeabilização do solo ou concreto magro.

Nos demais trabalhos de concreto armado, a pedra britada a empregar será o n. 1 (bitola 13 m/m. — 7 m/m.) ou n. 2 (26 m/m. — 7 m/m.), conforme as determinações do engenheiro fiscal.

Saibro: — Poderão ser empregados de "Laranjeiras" ou "Bonsucesso", sem impurezas, debaixo do teor argila, a juízo da fiscalização, que poderá exigir a adição de areia, quando julgar conveniente.

Concretos e argamassas

Concretos: — Concreto n. 1 — traço 1:1:6, para a camada geral de impermeabilização do tanque ou concreto magro — 200 kg/m³ de cimento.

Concreto n. 2 — traço 1:2 1/2:4, para o concreto armado do tanque — 300 kg/m³ de cimento no mínimo. De acordo com a plasticidade obtida no local, poderão ser feitas alterações dos valores acima, conservando-se, porém, o fator água — cimento.

Concreto n. 1 — água-cimento — 200 kgs/m³ — 190 litros.

Concreto n. 2 — água-cimento — 300 kgs/m³ — 200 litros.

Argamassas: — Argamassa n. 1 — para emboços internos do tanque e assentamentos dos tijolos do bordo: — cimento, areia e saibro — 1:2:6.

Argamassa n. 2 — para reboco do tanque internamente — cimento e areia — 1:2.

A confecção das argamassas obedecerá à seguinte técnica:

1 — Serão preparadas sob cobertura e em tableiros de madeira.
2 — As dosagens especificadas serão fielmente observadas.
3 — A mistura do cimento com a areia será feita a seco e do modo mais perfeito, sendo a quantidade de água a estritamente necessária para que a argamassa fique com uma consistência pastosa e firme.

4 — A água será adicionada pouco a pouco de modo a evitar que haja começo de endurecimento antes de ser a argamassa empregada.

5 — As quantidades a empregar serão preparadas de acordo com as necessidades diárias e de modo a evitar que haja começo de endurecimento antes de serem empregadas.

6 — Será rejeitada e inutilizada toda a argamassa que apresentar vestígios de ter começado a endurecer, sendo vedado reamassá-la.

7 — A argamassa retirada ou caída, durante a execução, não poderá ser de novo empregada.

Execução dos serviços

Locação: — Será feita pelo contratante e aprovada pela fiscalização, de acordo com os planos fornecidos, correndo por conta do mesmo, qualquer retificação, proveniente do engano, de alinhamento ou de nível.

Níveis: — Tomando para cota (0) os níveis prontos do saibro do contorno, a face superior do passeio de concreto junto, (com 0,12 de espessura), ficará a cota + 5 cms. e o bordo superior do tanque em relação àquele nível, à cota igual a espessura do tijolo já especificado.

Escavações e movimento de terra — O contratante, procederá a toda escavação e movimento de terra necessário à execução do tanque, sendo que antes da colocação do concreto magro ou camada geral impermeabilizante ele deverá apiloar e nivelar cuidadosamente todo o sub-sólo (firme) destinado a recebê-la.

Camada Geral de impermeabilização — Toda a área do tanque, espessura de paredes inclusive, depois de bem apiloada e nivelada, deverá ser impermeabilizada, por uma camada de concreto n. 1, com 0,12, espessura, a qual funcionará como base de assentamento do tanque.

Concreto armado — A estrutura do tanque será em concreto armado, e obedecerá ao cálculo, plantas e detalhes fornecidos pelo contratante e aprovado pela fiscalização e mais o seguinte que servirá também de norma para os serviços de concreto.

Formas e taipais — Deverão ser feitos de maneira a poderem ser desmontadas, sem choques, grandes pancadas ou vibrações, perfeitamente calafetadas, de forma que impeçam a fuga do concreto ou o desprendimento rápido da água. Os moldes e taipais deverão ser molhados com abundância antes de seu enchimento.

Armadura Metálica — De acordo com o cálculo estrutural a armadura metálica será formada observando-se todas as prescrições técnicas tais como sejam; dentre outras, a da distância dos ferros às faces do concreto, nunca inferior a 0,015 e perfeita amarração dos cantos (paredes entre si e fundo.)

Para confecção do concreto, os materiais componentes deverão ser medidos separadamente e nas proporções designadas pela fiscalização. O cimento deverá ser misturado com areia antes da pedra britada. A água deverá ser suficiente para um traço perfeito, sendo evitado o excesso que facilite os trabalhos dos operários manipuladores, quando o traço é virado à mão, porém prejudicial à pega. Deverá haver todo o cuidado para que a mistura seja perfeita e consistência homogênea.

Será expressamente proibido o emprego do concreto que já tenha sofrido um começo de pega no amassadoiro. O concreto deverá ser despejado nos moldes ou estendido sobre o taipal, na formação da lage do fundo, em camadas, perfeitamente calcadas com pilões, de forma a haver a maior capacidade possível e evitar vãos no interior da massa, em redor das armaduras ou junto aos moldes.

As lages (fundo e paredes do tanque) deverão ser humedecidas, pelo menos, quatro vezes ao dia e pelo espaço de 3 (tres) dias con-

secutivos, após a concretagem. Será proibida a passagem de qualquer pessoa ou a colocação de qualquer peso sobre a lage (fundo), antes de 2 (dois) dias a contar da conclusão. As fôrmas deverão ser cheias — se possível — em uma operação única e contínua. Quando o trabalho tiver de ser interrompido, devolvê-lo-a sobre sítios que tiverem menos influência sobre a resistência da peça em trabalho. Ao ser reiniciado o serviço, a superfície da junta deverá ser molhada com abundância e até picada e coberta com uma camada de argamassa, com cerca de 0,05 de espessura, em partes iguais de cimento e areia, se a interrupção tiver excedido de 12 horas.

Abertura de fôrmas, de moldes, retirada das escoras — Não será permitida a retirada de escoras, desmoldagem ou abertura de fôrmas antes do seguinte prazo contado de sua conclusão ou enchimento: 8 (oito) dias completos para os moldes laterais das paredes e respectivas escoras. As desvantagens de moldes, fôrma, escoras, etc. serão feitas com a máxima cautela, sem choques violentos nem vibrações.

Revestimentos: emboços — Os emboços serão feitos em argamassa na proporção já referida e terão a espessura de 0,015.

Rebocos — O reboco será aplicado sobre o emboço já seco empregando-se para esse mister a colher ou desempenadeira, sendo indispensável a precaução de molhar previamente o emboço. Todo esse serviço deverá ser executado de modo a conseguir-se superfícies lisas, bem planas, alinhadas, apuradas e desempenadas. Todos os encontros de superfície devem aperecer com arestas vivas e perfeitas. O reboco terá a espessura de 0,015 com a argamassa já especificada.

Impermeabilização — O fundo e parede do tanque, deverão ser impermeabilizados internamente com cimento e areia, traço 1:2, adicionando-se "Sika" "Aquacite" ou similares, na proporção de acordo com os representantes, e de modo a garantir uma perfeita impermeabilização. A seguir, serão aplicadas duas demãos de "Inertol".

Será transmitida à Prefeitura a garantia dada pela Companhia ou firma executante do serviço de impermeabilização.

Instalação — O contratante deverá colocar além das tubulações para alimentação do tanque as de esgoto com o respectivo tampão e ladrão.

Dos detalhes do plano geral e sua execução

a) Obrigar-se-ão os contratantes a observarem rigorosamente as especificações acima quer quanto às argamassas e traços, quer quanto às especificações de serviços e bem assim cumprir as observações e deliberações da fiscalização.

b) A fiscalização poderá exigir o afastamento do local dos trabalhos, de operários, mestres ou empregados que não merecerem sua confiança ou que tenham procurado crear embaraços à sua ação fiscalizadora.

c) Obrigar-se-ão os contratantes a construir à sua custa todas as partes defeituosas apontadas pela fiscalização e a retirar do local dos trabalhos todo o material por ela condenado, quer aplicado ou não. Os materiais rejeitados pela fiscalização serão retirados dentro de quarenta e oito horas, à expensa do contratante.

d) Os contratantes que trabalharem sob a fiscalização da Prefeitura não poderão sub-empregar as obras.

Podê-lo-ão, entretanto, fazer parceladamente, continuando a responderem, diretamente, perante a Prefeitura, pela fiel observância, contidas neste caderno de encargos, das especificações, plantas e demais condições contratuais.

e) Os contratantes obrigar-se-ão a responder pelos acidentes nos trabalhos, devendo no contrato de empreitada constar, em termos explícitos, que todas as responsabilidades decorrentes da aplicação da lei de acidentes no trabalho caberão exclusivamente aos contratantes.

f) Quaisquer danos ocasionados eventualmente a terceiros, por fato decorrente de qualquer um dos serviços empreitados, correrão por conta exclusiva dos contratantes, que assumirão as responsabilidades que daí decorrerem.

g) Os contratantes executarão todos os diversos serviços especificados de acordo com as plantas e detalhes fornecidos pela Prefeitura, ficando responsáveis por qualquer engano de alinhamento, níveis ou cota.

Rio de Janeiro, 29 de março de 1939. — José da Silva Azeredo Neto, engenheiro-arquiteto, ajudante. — Visto. Fernando da Silva Porto, subdiretor de Jardins.

Secretaria Geral de Saúde e Assistência

DIVISÃO DE MATERIAL

SECÇÃO COMERCIAL

CONCORRÊNCIA N. 148 — GRUPO N. 36

Torno público que no dia 10 de abril, às 15 horas, no edifício da antiga Câmara Municipal, será realizada a presente concorrência, observando-se rigorosamente o art. 11 e seus itens do decreto número 5.018, de 13 de julho de 1934.

Ofício n. 96 — Pedido n. 46

Dispensário Campo Grande

1. 36-B-090. Bomba de mão, com pressão para desintupir pias, uma bomba, uma.

Local de entrega: Dispensário de Campo Grande.

Prazo de entrega: Imediato.

Officio n. 96 — Pedido n. 47

Dispensário Campo Grande

2. 36-S-010. Saco de papel grosso, de cor parda, capacidade de 15 quilos, 2 milheiros, milhoiro.
 3. 36-S-010. Idem, idem, idem, de 10 quilos, 2 milheiros, milhoiro.
 4. 36-S-010. Idem, idem, idem, de 5 quilos, 2 milheiros, milhoiro.
 5. 36-S-010. Idem, idem, idem, de 2 quilos, 2 milheiros, milhoiro.
 6. 36-S-010. Idem, idem, idem, de 1 quilo, 2 milheiros, milhoiro.
- Local de entrega: Dispensário de Campo Grande.
Prazo de entrega: Os senhores fornecedores dirão o menor possível.

Officio n. 50 — Pedido n. 28

Divisão de Obras e Instalações

7. 36-B-070. Bebedouro de ferro fundido, esterelizante, tipo "Senun", Ref. 1-2 de parede, com concha esmaltada, 2 bebedouros, um.
 8. 36-G-000. Garrafa para gás acetileno, de aço, de 3 quilos, 1 garrafa, uma.
 9. 36-G-000. Idem, para gás oxigênio, de aço, para 6 metros cúbicos, 1 garrafa, uma.
 10. 36-S-000. Siká n. 1, em latas de 5 quilos, 200 quilos, quilo.
- Local de entrega: Divisão de Obras Instalações.
Prazo de entrega: Os senhores fornecedores dirão o menor possível.

Officio n. 14 — Pedido n. 16

Diretoria de Abastecimento

11. 36-B-020. Balança horizontal com pratos de latão, com capacidade para 5 quilos, sem pesos, 2 balanças, uma.
- Local de entrega: Diretoria de Abastecimento.
Prazo de entrega: Os senhores fornecedores dirão o menor possível.

Officio n. 158 — Pedido n. 38

Asilo São Francisco de Assis

12. 36-R-040. Relógio de parede em caixa de madeira, tipo "Junghaus", com mostrador circular, diâmetro de 0,35, não balendo horas, 3 relógios, um.
- Local de entrega: Asilo São Francisco de Assis.
Prazo de entrega: Imediato.

Officio n. 122 — Pedido n. 29

Hospital Getúlio Vargas

13. 36-A-000. Armação de ferro tubular de 1 1/2" de diâmetro, para pendurar saco de roupa de doente, dividida em 6 partes iguais, medindo cada uma 3,30 x 3,20 metros e providas de 3 varais com 11 ganchos cada um, perfazendo um total de 198 ganchos numerados, 1 armação, uma.

14. 36-B-020. Balança horizontal com pratos de metal branco, com jogo de pesos de metal, até 5 quilos, 1 balança, uma.

15. 36-P-000. Prateleira de mármore com 3 metros por 30 cms., de largura e 3 cms. de espessura, com 5 sportes de ferro esmaltado em branco, 1 prateleira, uma.

16. 36-P-000. Prateleira de mármore com 5 metros por 50 cms. de largura e 3 cms. de espessura, com 5 sportes de ferro esmaltado em branco, 1 prateleira, uma.

17. 36-T-000. Tampos de mármore para mesa de cozinha, com 2 metros por 1 de largura e 6 cms. de espessura, 2 tampos, um.

18. 36-S-000. Saco de lona para roupa de doente, medindo 60 x 40 cms., provido de ilhozes e fecho de metal, 200 sacos, um.

Local de entrega: Hospital Getúlio Vargas.

Prazo de entrega: Os senhores fornecedores dirão o menor possível.

Officio n. 122 — Pedido n. 29-A

19. 36-R-000. Revelador "Agfa", 36 latas, lata.

Local de entrega: Hospital Getúlio Vargas.

Prazo de entrega: Os senhores fornecedores dirão o menor possível.

Em 1 de abril de 1939. — Dr. Antonio Boaventura, chefe da Divisão de Material.

DIVISÃO DE MATERIAL

SECÇÃO COMERCIAL

CONCORRÊNCIA N. 149 — GRUPO N. 26

Torno público que no dia 11 de abril ás 15 horas, no edificio da antiga Camara Municipal, será realizada a presente concorrência, observando-se, rigorosamente, o art. 11 e seus itens, do decreto número 5.018, de 13 de julho de 1934.

Officio n. 122, pedido n. 29, do Hospital Getúlio Vargas

1. 26-B-020. Bocal para tomada d'água de 1 1/4 de diametro, 2 bocais, um.
2. 26-E-010. Esguicho para mangueira de 1 1/2" de diametro, 2 esguichos, um.

Local de entrega — Hospital Getúlio Vargas.

Prazo de entrega — Os senhores fornecedores dirão o menor possível.

Officio n. 22, pedido n. 1, do Hospital Jesus

3. 26-M-030. Mangueira de borracha, de acôrdo com a amostra nesta Secção, 10 metros, metro.

Local de entrega — Hospital Jesus.

Prazo de entrega — Os senhores fornecedores dirão o menor possível.

Em 1 de abril de 1939. — Dr. Antonio Boaventura, chefe da Divisão de Material.

DIVISÃO DE MATERIAL

SECÇÃO COMERCIAL

CONCORRÊNCIA N. 150 — GRUPO N. 18

Torno público que no dia 18 do corrente, ás 15 horas, no edificio da antiga Camara Municipal, será realizada a presente concorrência, observando-se, rigorosamente, o art. 11 e seus itens, do decreto número 5.018, de 13 de julho de 1934.

Officio n. 11, pedido n. 19, para a Divisão de Obras e Instalações

1. 18-L-050. Lona impermeável grossa, em pano de algodão, n. 2, com 0,95 x 0,45, costurado, com bainhas de 0,07 em toda a volta, ilhozes n. 2 de 15 em 15 centímetros (num total de 20), com respectivas cordas de algodão, 40 lonas, uma.

Local de entrega — Divisão de Obras e Instalações.

Prazo de entrega — 8 dias.

Em 1 de abril de 1939. — Dr. Antonio Boaventura, chefe da Divisão de Material.

DIVISÃO DE MATERIAL

SECÇÃO COMERCIAL

CONCORRÊNCIA N. 151 — GRUPO N. 6

Torno público que no dia 18 do corrente, ás 15 horas, no edificio da antiga Camara Municipal, será realizada a presente concorrência, observando-se, rigorosamente, o art. 11 e seus itens, do decreto número 5.018, de 13 de julho de 1934.

Officio n. 228, pedido n. 4, para o Hospital Carlos Chagas

1. 6-A-000. Aparelho de Diatermia "Siemens", thermofeux operatório (Prof. Seemen ou semelhante), 1 aparelho, um.
2. 6-C-000. Cabo de mão para operação, com os respectivos fios esterilizáveis, 6 cabos, um.
3. 6-E-000. Eletrodos diversos para bisturis e coagulação para escolher, 30 eletrodos, um.
4. 6-I-000. Interruptor de pé, 1 interruptor, um.
5. 6-N-000. Negatoscópio Vitor, E-5.002-B, 1 negatoscópio, um.
6. 6-N-000. Negatoscópio Vitor, em secretária, E-5.002-M, 1 negatoscópio, um.

7. 6-S-000. Suporte com 6 pinças, para ser fixado no Thermofeux operatório, 1 suporte, um.

Local de entrega — Hospital Carlos Chagas.

Prazo de entrega — Imediato.

Em 1 de abril de 1939. — Dr. Antonio Boaventura, chefe da Divisão de Material.

DIVISÃO DE MATERIAL

SECÇÃO COMERCIAL

CONCORRÊNCIA N. 152 — GRUPO N. 0

Torno público que no dia 12 do corrente, às 15 horas, no edifício da antiga Câmara Municipal, será realizada a presente concorrência, observando-se rigorosamente o art. 11º e seus itens do dec. 5.018, de 13 de julho de 1934:

Pedido para o Hospital Getúlio Vargas:

1. 6-M-000. Microtomo Leitz, mod. 1.212, completo com navalha para parafina, dispositivo para cortes e série e afiador — 1 microtomo, um.

Local da entrega: Hospital Getúlio Vargas.

Prazo de entrega: Imediato.

Offício n. 158 — Pedido n. 40 — Para o Asilo São Francisco de Assis:

2. 6-T-000. Tubos de Antígeno de Bordet para reação de Wasserman — 24 tubos, tubos.
3. 6-T-000. Tubos de Antígeno para reação de Kahn — 12 tubos, tubos.
4. 6-T-000. Tubos de Hemólise — 200 tubos, tubos.
5. 6-T-000. Tubos de Soro-Hemolítico do Instituto Manguinhos — 24 tubos, tubos.

Local da entrega: Asilo São Francisco de Assis.

Prazo de entrega: Os Srs. fornecedores dirão o menor possível.

Offício n. 102 — Pedido n. 51 — Para o Dispensário de Campo Grande:

6. 6-A-000. Aparelho economizador de álcool, com depósito niquelado, bacia de cristal e fresco de vidro, funcionando a pedal — 1 aparelho, um.
7. 6-A-000. Armário, vitrine "Carioca", de ferro esmaltado de branco, com três prateleiras de vidro e porta com fechadura — 1 armário, um.
8. 6-B-000. Braçadeira, modelo Dr. Moura Costa, constando de suporte, com pé de ferro fundido e esmaltado de branco, haste de altura variável e braçadeira niquelada e inclinável — 1 braçadeira, uma.
9. 6-C-000. Cuba de ágata quadrada 30 x 30 — 1 cuba, uma.
11. 6-M-000. Mesa para exames clínicos, toda de ferro esmaltado, com cabeceira de altura variável, cor branca — 1 mesa, uma.
12. 6-N-000. Navalha cirúrgica, com cabo de metal branco — 2 navalhas, uma.
13. 6-P-000. Pinça de disseção-médio — 3 pinças, uma.
14. 6-P-000. Pinça goiva — 1 pinça, uma.

Local da entrega: Dispensário de Campo Grande.

Prazo de entrega: Os Srs. fornecedores dirão o menor possível.

Offício n. 158 — Pedido n. 37 — Para o Asilo São Francisco de Assis.

15. 6-A-000. Aparelho Cronaxia de Bourguignon com acessórios (modelo pequeno), tipo A. Walter) — 1 aparelho, um.
16. 6-C-000. Colchão de ar para cama de adulto, Catálogo Kny Scheerer, pág. D. 61 PN, 3. 118 — 6 colchões, um.
17. 6-E-000. Escarradeiras portáteis de ágata, Catálogo Kny Scheerer — 50 escarradeiras, uma.
18. 6-F-000. Forma para supositórios com capacidade para seis supositórios de 3 gramas cada um — 1 forma, uma.
19. 6-0-000. Oculares, segundo Hygens, H. 5 x. Leitz — 1 ocular, um.
20. 6-0-000. Oculares, segundo Hygens, H 7 x. Leitz — 1 ocular, um.
21. 6-L-000. Lampada para reflexo foto-motor — 4 lampadas, uma.
22. 6-U-000. Urinol de vidro para colheita de urina — 12 urinais, um.

Local da entrega: Asilo São Francisco de Assis.

Prazo de entrega: Os Srs. fornecedores dirão o menor possível.

Offício n. 122 — Pedido n. 29 — Para o Hospital Getúlio Vargas:

23. 6-U-000. Ureómetro de Ambar — 4 ureómetros, um.

Local da entrega: Hospital Getúlio Vargas.

Prazo de entrega: Os Srs. fornecedores dirão o menor possível.

Offício n. 9 — Pedido n. 19 — Para o Dispensário de Cascadura:

24. 6-A-Aparelho Ossiifone, para tomar pressão — 2 aparelhos, um.

25. 6-B-000. Bacia de ágata de 20 cms. — 6 bacias, uma.
26. 6-P-000. Provette graduado de 500 cc. — 6 provetes, uma.
27. 6-S-000. Seringa metálica — 12 seringas, uma.
28. 6-U-000. Ureómetro de Yvon — 3 ureómetros, um.

Local da entrega: Dispensário de Cascadura.

Prazo da entrega: Os Srs. fornecedores dirão o menor prazo possível.

Offício n. 158 — Pedido n. 35 — Para o Asilo São Francisco de Assis:

29. 6-A-000. Aparelho "Pantostato" Universal, original das fabricas Siemens-Reiniger-Werk A. G. Alemanha, que serve para as seguintes aplicações: Galvanização, faradisação, galvano-faradisação, eletrolise, iontoforese, endoscopia, cáustica, massagem vibratória operações cirúrgicas, etc., com os seguintes acessórios:
1 par de fios de ligação;
1 porta eletrodos simples;
1 dito com interruptor;
1 par de eletrodos de mão;
1 eletrodo em forma de pincel;
1 dito em forma de botão;
3 ditos em forma de chapa, diversos tamanhos.

Para massagem vibratória:

- 1 eixo flexível, niquelado, com 7 mms. de 0 e 1 milímetro de comprimento, para fixar o vibrador centrifugal, 1 fixador para anexos de massagem e a peça de mão para operações cirúrgicas.
1 vibrador centrifugal, regulável, niquelado;
1 fixador para anexos.

Anexos de massagem:

- Em forma de esfera, de borracha, 2, 5 cm. de 0.
— Em forma de esponja, de borracha, 4 cm. de 0.
— Em forma de disco, niquelado, 3 cm. de 0.
— Em forma de hemisfera, de borracha, 4 cm. de 0.
— Em forma de hemisfera, de 6 cm. de 0.
— Em forma de tulipa de borracha.
— Em forma de discos com pontas, 4 cm. de 0.
— Em forma de placa, niquelado de 6 cm. de comp. e 2,5 cm. de largura, para a laringe.

Para galvano cáustica:

- 1 porta-cautério, com botão interruptor;
1 fio de ligação bifurcado para idem — 1 aparelho, um.

Local da entrega: Asilo São Francisco de Assis.

Prazo da entrega: Os Srs. fornecedores dirão o menor prazo possível.

Em 3 de abril de 1939. — Dr. Antonio Boaventura, chefe da Divisão de Material.

DIVISÃO DE MATERIAL

SECÇÃO COMERCIAL

CONCORRÊNCIA N. 153 — GRUPO N. 14

Torno público que no dia 12 de abril, às 15 horas, no edifício da antiga Câmara Municipal, será realizada a presente concorrência, observando-se rigorosamente o art. II e seus itens, do decreto n. 5.018, de 13 de julho de 1934.

Offício n. 40 — Secção Comercial

1. 14-I-000. Impresso avulso para carga e descarga, conforme modelo nessa Secção — 5 milheiros — Milheiro.
Local de entrega: Nas diversas dependências desta Secretaria.
Prazo de entrega: Imediato.

Offício n. 98 — Pedido n. 1 — Departamento de Protecção Sanitária Animal

2. 14-M-020. Máquina de escrever último modelo, carro 20, tabulador decimal e com os respectivos pertences para limpeza e conservação — 1 máquina — uma.
Local de entrega: Departamento de Protecção Sanitária Animal.
Prazo de entrega: Imediato.

Officio n. 98 — Pedido n. 1 — Divisão de Medicina Veterinária

3. 14-M-020. Máquina de escrever, último modelo, carro 26, tabulador decimal, com os respectivos pertences para limpeza e conservação — 1 máquina — uma.
Local de entrega: Divisão de Medicina Veterinária.
Prazo de entrega: Imediato.

Officio n. 96 — Pedido n. 38 — Dispensário de Campo Grande

4. 14-F-350. Ficha impressa dos dois lados, cor verde, para Clínica Médica, em cartão de 60 quilos, 25x19 1/2 — 50 centos — cento.
5. 14-M-020. Máquina de escrever, tipo Olímpia, ou semelhante, último modelo, portátil — 1 máquina — uma.
Local de entrega: Dispensário de Campo Grande.
Prazo de entrega: Os Srs. Fornecedores dirão o menor possível.

Officio n. 60 — Pedido n. 1 — Secção de Expediente e Contabilidade

6. 14-M-010. Máquina de calcular "Remington", ou semelhante — 1 máquina — Uma.
7. 14-M-020. Máquina de escrever "Underwood" ou semelhante, último modelo, carro 22, com tabulador decimal e respectivos pertences para limpeza e conservação — 2 máquinas — Uma.
Local de entrega: Secção de Expediente e Contabilidade.
Prazo de entrega: Imediato.

Officio n. 11 — Pedido n. 11 — Cemitério da Ilha do Governador

8. 14-G-100. Carimbo com data móvel-circular, conforme modelo — 1 carimbo — Um.
Local de entrega: Cemitério da Ilha do Governador.
Prazo de entrega: Imediato.

Officio n. 15 — Pedido n. 3 — Divisão Administrativa

9. 14-M-020. Máquina de escrever, último modelo, carro de 45 centímetros, com respectivos pertences para limpeza e conservação — 1 máquina — Uma.
10. 14-A-010. Alicates para grampear — 1 alicate — Um.
Local de entrega: Divisão Administrativa.
Prazo de entrega: Imediato.

Officio n. 122 — Pedido n. 29-A — Hospital Getúlio Vargas

11. 14-I-185. Impresso avulso papeleta — 3 milheiros — Milheiro.
Local de entrega: Hospital Getúlio Vargas.
Prazo de entrega: Os Srs. fornecedores dirão o menor possível.

Officio n. 71 — Pedido n. 24 — Dispensário da Ilha do Governador

12. 14-B-105. Bloco para memorandum pautado — 100 blocos — um.
Local de entrega: Dispensário de Ilha do Governador.
Prazo de entrega: Os Srs. fornecedores dirão o menor possível.

Officio n. 50 — Pedido n. 22 — Divisão de Obras e Instalações

13. 14-M-020. Máquina de escrever com carro de 26", tabulador decimal, último modelo, com respectivos pertences, para limpeza e conservação — 1 máquina — uma.
Prazo de entrega: Imediato.
Local de entrega: Divisão de Obras e Instalações.

Rio, 3 de abril de 1939. — Dr. Antonio Boaventura, chefe da Divisão de Material.

DIVISÃO DE MATERIAL

SECÇÃO COMERCIAL

CONCORRÊNCIA N. 154 — GRUPO N. 13

Torno público que no dia 11 do corrente, às 15 horas, no edifício da antiga Câmara Municipal, será realizada a presente concorrência, observando-se rigorosamente o art. II e seus itens, do decreto n. 5.018, de 13 de julho de 1934.

Officio n. 67 — Pedido n. 21 — Para o Hospital Miguel Couto

14. 14-A-010. Aquecedor a gaz, alemão, "Junkers", V. A. 25", esmaltado de branco, com segurança termostática contra escapamento e explosão automática para

distribuição, com câmara de ar especial com paravento, 250 calorías por minuto, para baixa pressão — 6 aquecedores — Um.

2. 13-C-000. Chaminé de metal niquelado, completa, para aquecedores acima — 6 chaminés — Uma.

Local de entrega: Hospital Miguel Couto.

Prazo de entrega: Os Srs. Fornecedores dirão o menor possível.

Rio, 3 de abril de 1939. — Dr. Antonio Boaventura, chefe da Divisão de Material.

DIVISÃO DE MATERIAL

SECÇÃO COMERCIAL

CONCORRÊNCIA N. 156 — GRUPO N. 11

Torno público que no dia 12 do corrente, às 15 horas, no edifício da antiga Câmara Municipal, será realizada a presente concorrência, observando-se rigorosamente o art. 11 e seus itens do decreto n. 5.018, de 13 de julho de 1934.

Officio n. 102 — Pedido n. 53 — Dispensário de Campo Grande

1. 11-D-010. Divisão de madeira, pinho do Paraná, com 2 portas de vai-vem, medindo 3 metros de comprimento x 1m.80 de altura, 1 divisão, uma.

Local de entrega — Dispensário de Campo Grande.

Prazo de entrega — Os Srs. fornecedores dirão o menor possível.

Officio n. 50 — Pedido n. 23 — Divisão de Obras e Instalações

2. 11-C-030. Canela de 1ª qualidade em táboa não aparelhada, junta seca, com as dimensões de 3m.50 x 0m.30, x 0m.03, 350 metros, metro linear.

Local de entrega — Dispensário de Campo Grande.

Prazo de entrega — Os Srs. fornecedores dirão o menor possível.

3. 11-C-042. Cedro da Baía de 1ª qualidade em pranchão de 4m.00 x 0m.40 x 0m.10, 40 metros, metro linear.

4. 11-C-070. Cedro da Baía de 1ª qualidade em táboa não aparelhada, junta seca, de 4m.00 x 0m.40 x 0m.04, 200 metros, metro linear.

5. 11-C-070. Idem, idem, idem, de 4m.00 x 0m.40 x 0m.02, 200 metros, metro linear.

6. 11-C-070. Idem, idem, idem, de 4m.00 x 0m.40 x 0m.03, 200 metros, metro linear.

7. 11-M-120. Marco de peroba de Campos para esquadria, de 0,07 x 0,025 x 0,04, 100 metros, metro linear.

8. 11-P-030. Peroba de Campos de 1ª qualidade, em perna de 3" x 6" x 4m.00, 200 metros, metro linear.

9. 11-P-040. Peroba de Campos de 1ª qualidade, em pranchão de 4m.00 x 0,40 x 0,06, 80 metros, metro linear.

10. 11-P-050. Peroba de Campos macia, em táboa não aparelhada, junta seca, de 4m.00 x 0,50 x 0,01, 200 metros, metro linear.

11. 11-P-050. Idem, idem, de 4m.00 x 0,50 x 0,02, 200 metros, metro linear.

12. 11-P-050. Idem, idem, de 4m.00 x 0,50 x 0,03, 200 metros, metro linear.

13. 11-T-010. Taco de peroba de Campos de 1ª qualidade, de 0m.21 x 0,07 x 0,02, 300 metros quadrados, metro quadrado.

14. 11-T-010. Taco de guarabú de 1ª qualidade, de 0m.21 x 0,07 x 0,02, 100 metros quadrados, metro quadrado.

Local de entrega — Divisão de Obras e Instalações.

Prazo de entrega — Os Srs. fornecedores dirão o menor possível.
Em 4 de abril de 1939. — Dr. Antonio Boaventura, chefe da Divisão de Material.

DIVISÃO DE MATERIAL

SECÇÃO COMERCIAL

CONCORRÊNCIA N. 157 — GRUPO N. 2

Torno público que no dia 11 do corrente, às 15 horas, no edifício da antiga Câmara Municipal, será realizada a presente concorrência, observando-se rigorosamente o art. II, e seus itens, do decreto n. 5.018, de 13 de julho de 1934.

Officio n. 10 — Pedido n. 1

Cemitério de Irajá

1. 2-P-020. Pá reforçada tipo 343, cravada, com cabo de alça marca "Jackson", ou semelhante ou "Rabone", com a dimensão de 11 1/2" x 13 1/2", 12 pás, uma.

Local de entrega: Cemitério de Irajá.

Prazo de entrega: Os senhores fornecedores dirão o menor possível.

Ofício n. 96 — Pedido n. 33

Dispensário de Campo Grande

- 2. 2-A-310. Ancinho de aço com 12 dentes curvos, 5 ancinhos, um.
- 3. 2-A-320. Arco de púa de 10", 1 arco, um.
- 4. 2-E-010. Enxada "Jacaré", com 2 e meia libras, 6 enxadas, uma.
Local de entrega: Dispensário de Campo Grande.
Prazo de entrega: Os senhores fornecedores dirão o menor possível.

Ofício n. 50 — Pedido n. 29

Divisão de Obras e Instalações

- 5. 2-T-030. Talha "Triplex", tipo Yale, com engrenagem sobre esferas e corrente para elevação a seis metros, capacidade para duas toneladas, 1 talha, uma.
- 6. 2-T-030. Idem, idem, com capacidade de meia tonelada, 1 talha, uma.

Local de entrega: Divisão de Obras e Instalações.

Prazo de entrega: Os senhores fornecedores dirão o menor possível.

Ofício n. 11 — Pedido n. 2

Cemitério da Ilha do Governador

- 7. 2-F-160. Fole de couro com base e cobertura de madeira, bico de metal com 36", de comprimento, 1 fole, um.
- 8. 2-A-300. Alvião de aço de 3 e meio quilos, 1 alvião, um.
- 9. 2-A-310. Ancinho de aço com 16 dentes, 1 ancinho, um.
- 10. 2-G-010. Gadanho de aço, com quatro dentes de 0,25, 1 gadanho, um.
- 11. 2-P-010. Pá de bico com cabo de aço "Jackson", de 11 1/2", 1 pá, uma.

Local de entrega: Cemitério da Ilha do Governador.

Prazo de entrega: Imediato.

Em 4 de abril de 1939. — Dr. Antonio Boaventura, chefe da Divisão de Material.

DIRETORIA DE ABASTECIMENTO

Feiras Livres

O DIRETOR DE ABASTECIMENTO FAZ PÚBLICO QUE, DE ACORDO COM O ART. 6.º, DO DECRETO N. 6.205, DE 20 DE ABRIL DE 1938, VIGORARÃO, A PARTIR DO DIA 6 DE ABRIL DE 1939, PARA OS GÊNEROS DE PRIMEIRA NECESSIDADE, ABaixo MENCIONADOS, OS SEGUINTE PREÇOS MÁXIMOS:

GÊNEROS DIVERSOS

Açúcar, tipo I -- Amorfo, refinado, de 1ª qualidade, quilo	1\$100
Açúcar, tipo II — Amarelo, refinado, de 2ª qualidade, quilo	1\$000
Arroz agulha, especial (Paulista), quilo	1\$400
Arroz agulha, de 1ª qualidade, quilo	1\$400
Arroz agulha, de 2ª qualidade, quilo	1\$200
Arroz agulha, de 3ª qualidade, quilo	\$900
Arroz japonês, especial, quilo	1\$000
Arroz japonês, de 1ª qualidade, quilo	\$900
Arroz japonês, de 2ª qualidade, quilo	\$800
Arroz japonês, de 3ª qualidade, quilo	\$700
Azeite de Oliveira, italiano, lata de um quilo	11\$500
Azeite de Oliveira, português, lata de 750 grs.	8\$600
Azeite de Oliveira, português, lata de um quilo	10\$000
Banha, em latas fechadas de um quilo, lata	3\$700
Banha, em latas fechadas de dois quilos, lata	7\$300
Banha, em pacotes (impermeáveis e invioláveis), quilo	3\$500
Batata Argentina, quilo	1\$200
Batata holandesa, quilo	1\$400
Batata nacional, amarela, graúda, especial, quilo	\$900
Batata nacional, amarela, regular, quilo	\$700
Batata nacional, branca, graúda, especial, quilo	\$800
Batata nacional, branca, regular, quilo	\$600
Batata nacional, branca, meúda, quilo	\$400
Café torrado e moído "Bom", (Classificação a que se refere o decreto n. 23.938, de 28 de fevereiro de 1934), quilo	2\$900
Café torrado e moído "Segunda" (Classificação a que se refere o decreto n. 23.938, de 28 de fevereiro de 1934), quilo	2\$500
Carne seca nacional, tipo fronteira, quilo	3\$600
Carne seca, de 1ª qualidade, quilo	3\$400
Carne seca, de 2ª qualidade, quilo	3\$200
Cebola nacional, semente do Rio Grande do Sul, quilo	1\$200
Cebola nacional, comum, quilo	1\$000
Farinha especial, de mandioca, quilo	\$800
Farinha fina, de mandioca, quilo	\$600
Farinha grossa, de mandioca, quilo	\$500
Feijão branco, graúdo, quilo	1\$100
Feijão branco, miúdo, quilo	\$900
Feijão enxofre, quilo	\$800
Feijão fradinho, quilo	1\$200
Feijão manteiga, novo, quilo	1\$200
Feijão manteiga, regular, quilo	\$900
Feijão mulatinho, quilo	\$900
Feijão preto, novo (Porto Alegre), quilo	\$800
Feijão preto, novo, quilo	\$500

Feijão preto, bom, quilo	\$400
Fósforos, pacote	1\$800
Fubá de milho, extra-fino, quilo	\$600
Fubá de milho, fino, quilo	\$600
Fubá de milho, mimoso, quilo	\$700
Gordura de côco "Carioca", em latas fechadas de um quilo	3\$500
Gordura de côco "Carioca", em latas fechadas de dois quilos	6\$900
Lombinho paulista, quilo	3\$700
Lombo e costela, de porco (salgado), quilo	3\$200
Manteiga salgada, de 1ª qualidade, quilo	6\$500
Manteiga salgada, de 2ª qualidade, quilo	5\$800
Margarina (marca "Solar"), quilo	5\$300
Massas alimentícias (amarelas), quilo	1\$800
Massas alimentícias (brancas), quilo	1\$600
Milho mesclado, quilo	\$400
Milho vermelho, Catete, quilo	\$500
Sabão especial, refinado, quilo	1\$700
Sabão marmoreado, branco e rosa, base de óleos e sebo, quilo	1\$700
Sabão marmoreado, branco e rosa, 2ª qualidade, quilo	1\$500
Sabão virgem, de 1ª qualidade, quilo	1\$100
Sabão virgem, de 2ª qualidade, quilo	\$900
Sal moído, do norte, em saquinho de um quilo	\$600
Sal moído, do norte, em saquinho de dois quilos	1\$100
Sal moído, fluminense, em saquinho de um quilo	\$500
Sal moído, fluminense, em saquinho de dois quilos	\$900
Sal refinado, marca "Ita", em saquinho de um quilo	\$900
Sal refinado, marca "Ita", em saquinho de dois quilos	1\$600
Talharim fresco, quilo	2\$000
Toucinho (com sal), quilo	3\$000
Toucinho (salgado), quilo	3\$400
Toucinho (fumeiro), quilo	4\$200

AVES E OVOS

Frangos, quilo	4\$500
Galinhas, quilo	4\$200
Óvos frescos, de galinha (escolhidos), dúzia	3\$100

LEGUMES, HORTALIÇAS E FRUTAS

Abóbora, quilo	\$500
Abobrinha, quilo	\$600
Agrião, mólho	\$100
Aipim, quilo	\$300
Aipo, pé	\$500
Alface braçal, pé	\$100
Alface paulista, pé	\$400
Alho poró, dúzia	1\$400
Banana dagua, dúzia	\$600
Banana dagua, quilo	\$300
Banana figo, dúzia	\$700
Banana figo, quilo	\$400
Banana maçã, dúzia	\$700
Banana maçã, quilo	\$400
Banana ouro, dúzia	\$700
Banana ouro, quilo	\$600
Banana prata, dúzia	\$700
Banana prata, quilo	\$300
Banana da terra, dúzia	1\$800
Banana da terra, quilo	1\$000
Banana São Tomé, dúzia	1\$900
Banana São Tomé, quilo	1\$000
Batata doce, quilo	\$300
Beringelas, quilo	1\$000
Bertalha, mólho	\$100
Cenoura sem rama, quilo	1\$000
Cenoura com rama, quilo	\$800
Cheiro verde, mólho	\$100
Chicória (lisa e crespa), mólho	\$100
Xuxú, quilo	\$600
Couve comum, mólho	\$100
Couve tronchuda, pé	1\$000
Espinafre, mólho	\$100
Giló, quilo	\$700
Laranja lima, dúzia	\$800
Laranja pêra, dúzia	1\$800
Laranja pêra, quilo	\$700
Lima da Pérsia, dúzia	1\$200
Lima da Pérsia, quilo	\$500
Limões, dúzia	1\$000
Limões, quilo	\$700
Maxixe, quilo	\$800
Nabo, quilo	\$700
Pimentão doce, quilo	\$700
Quiabo, quilo	\$700
Repolho, quilo	\$700
Tomatão, quilo	1\$600
Tomates graúdos (escolhidos), quilo	1\$400
Tomates meúdos (escolhidos), quilo	1\$000
Uvas de Rio Grande do Sul (Ministério da Agricultura) quilo	1\$000
Vagem de feijão manteiga, graúda, quilo	1\$200
Vagem de feijão, regular, quilo	\$800
Vagem de ervilha, quilo	2\$200

Peixes

Arraia, quilo	\$600
Badejo, quilo	4\$200
Bataia, quilo	3\$600
Beijupirá, quilo	1\$600
Cação, quilo	2\$600
Camarões grandes, quilo	1\$000
Camarões médios, quilo	4\$000
Camarões miúdos, quilo	1\$900
Carpa, quilo	1\$400
Charelete, quilo	2\$400
Cherne, quilo	1\$200
Corcoróca, quilo	3\$400
Corvina (de linha), quilo	1\$400
Dourado, quilo	2\$000
Enxova, quilo	1\$200
Espada, quilo	1\$200
Galo, quilo	1\$200
Garoupa, quilo	2\$700
Garoupeta, quilo	3\$000
Linguado, quilo	5\$000
Mero, quilo	2\$800
Namorado, quilo	3\$400
Olhete, quilo	2\$400
Parati, quilo	2\$400
Paço, quilo	2\$000
Pescada, quilo	3\$600
Pescadinha, quilo	2\$600
Robalo, quilo	4\$000
Robalinho, quilo	7\$500
Roncador, quilo	1\$000
Sardinha, quilo	\$400
Serra, quilo	\$600
Tanha, quilo	2\$400
Vermelho, quilo	2\$400

Só é permitida a limpeza dos peixes nas barracas e recintos das Feiras Livres, aos feirantes que tiverem o aparelho apropriado e do tipo aprovado pela Diretoria de Abastecimento, e pelo peixe escamado, limpo e postejado, será cobrado mais por quilo \$500

Para aqueles que não tiverem o citado aparelho continua proibida a limpeza dos peixes nas barracas e recintos das Feiras Livres, podendo, porém, trazer, já limpos e postejados os seguintes peixes: Badejo, Beijupirá, Cherne, Corvina, Caroupa, Linguado, Mero, Pescada e Robalo, cobrando mais por quilo \$500
Diretoria de Abastecimento, em 4 de abril de 1939. — Dr. Augusto Marques Torres, diretor.

DIRETORIA DE ABASTECIMENTO

Feiras Livres

(*) No Diário Oficial do dia 1 de abril do corrente ano, onde se lê:

Massas alimentícias (amarellas), quilo 1\$900

Só é permitida a limpeza dos peixes nas barracas e recintos das Feiras Livres, aos feirantes que tiverem o aparelho apropriado e do tipo aprovado pela Diretoria de Abastecimento, e pelo peixe escamado, limpo e postejado, será cobrado mais por, quilo \$500

Para aqueles que não tiverem o citado aparelho continua proibida a limpeza dos peixes, nas barracas e recintos das Feiras Livres, podendo, porém, trazer, já limpos e postejados, os seguintes peixes: Badejo, Beijupirá, Cherne, Corvina, Garoupa, Linguado, Mero, Pescada e Robalo, cobrando mais por, quilo \$500

Leia-se:

Massas alimentícias (amarelas), quilo 1\$800

Só é permitida a limpeza dos peixes nas barracas e recintos das Feiras Livres, aos feirantes que tiverem o aparelho apropriado e do tipo aprovado pela Diretoria de Abastecimento, e pelo peixe escamado, limpo e postejado, será cobrado mais no total vendido a cada comprador \$500

Para aqueles que não tiverem o citado aparelho continua proibida a limpeza dos peixes, nas barracas e recintos das Feiras Livres, podendo, porém, trazer, já limpos e postejados os seguintes peixes: Badejo, Beijupirá, Cherne, Corvina, Garoupa, Linguado, Mero, Pescada e Robalo, cobrando mais no total vendido a cada comprador \$500

DEPARTAMENTO DE PROTEÇÃO SANITARIA ANIMAL E MEDICINA VETERINARIA

De ordem do Sr. diretor, faço público a quem interessar possa que, no dia 6 do corrente, (quinta-feira), serão vendidos, em lotes, no Hospital Veterinária, sito à avenida Bartolomeu de Gusmão n. 480, os animais apreendidos na via pública, cujos proprietários não satisfizeram, no prazo das posturas municipais, o pagamento exigido pelo Fisco:

- Lote n. 1 — Um equino, castanho.
- Lote n. 2 — Um equino, castanho.
- Lote n. 3 — Um equino castanho.
- Lote n. 3 — Um equino tordilho.
- Lote n. 4 — Um caprino branco e preto.
- Lote n. 5 — Um caprino preto, branco e amarelo.
- Lote n. 6 — Um caprino branco.
- Lote n. 7 — Um caprino preto.
- Lote n. 8 — Um caprino preto e amarelo.
- Lote n. 9 — Um caprino branco.
- Lote n. 10 — Um caprino amarelo e preto.
- Lote n. 11 — Um caprino preto.
- Lote n. 12 — Um caprino amarelo.
- Lote n. 13 — Um lanígero branco.
- Lote n. 14 — Um lanígero branco.
- Lote n. 15 — Um lanígero branco.
- Lote n. 16 — Um suíno preto.
- Lote n. 17 — Um suíno preto.
- Lote n. 18 — Um suíno preto.
- Lote n. 19 — Um suíno preto.
- Lote n. 20 — Um suíno vermelho.
- Lote n. 21 — Um suíno vermelho.

Distrito Federal, 4 de abril de 1939. — Marina Furtado, 4º oficial. Visto. — Aracy Mattoso Maia de Moura, chefe de secção.

DEPARTAMENTO DE PROTEÇÃO SANITARIA ANIMAL E MEDICINA VETERINARIA

De ordem do Sr. diretor, levo ao conhecimento dos proprietários de cães, que o serviço anti-rábico está sendo executado, diariamente, das 11 às 15 horas, na Secção da Limpeza Pública, situada na Ilha do Governador.

Os cães não licenciados poderão ser matriculados e vacinados no local acima mencionado pelos funcionários deste Departamento.

Distrito Federal, 4 de abril de 1939. — Marina Furtado, 4º oficial. Visto. — Aracy Mattoso Maia de Moura, chefe de secção.

DEPARTAMENTO DE PROTEÇÃO SANITARIA ANIMAL E MEDICINA VETERINARIA

De ordem do Sr. diretor, ficam cientificados os senhores médicos veterinários que, nos atestados de vacina anti-rábica, deverá constar o seguinte:

Nome do proprietário e residência, a quantidade de vacina empregada, a procedência da mesma e a residência ou consultório do atestante, devendo ser devidamente selados, de acordo com a lei de selo e decreto-lei n. 242, de 4 de fevereiro de 1938.

Científico, outrossim, que deverá ser um atestado para cada cão.

Distrito Federal, 4 de abril de 1939. — Marina Furtado, 4º oficial. Visto. — Aracy Mattoso Maia de Moura, chefe de secção.

Montepio dos Empregados Municipais

Em substituição ao edital publicado em 1 de fevereiro passado, torno público para conhecimento dos interessados que a partir de 31 de dezembro do ano próximo passado, cessou a responsabilidade do Montepio quanto ao pagamento dos alugueis do prédio n. 70, da rua Carolina Santos, de propriedade de Vicente Durante, visto o afiançado, José Luiz Cavalcanti Barrios, haver comunicado, posteriormente a primeira publicação, a desocupação do prédio na data a que este se refere.

Montepio dos Empregados Municipais, 4 de abril de 1939. — A. Piragibe, chefe.

(*) Reproduzido por haver sido publicado com incorreções.

Montepio dos Empregados Municipais

Torno público para conhecimento dos interessados que a partir de 2 de abril corrente, cessou a responsabilidade do Montepio quanto ao pagamento dos alugueis do prédio n. 43, da rua Paraguai, de propriedade de Alfredo da Silva Santos, visto o afiançado, Joaquim da Silva Oliveira, haver comunicado a entrega das chaves na data acima mencionada.

Ao proprietário é concedido o prazo de 30 (trinta) dias, a partir da primeira publicação do presente edital, para apresentar qualquer reclamação por escrito, sem o que a fiança será, definitivamente, cancelada na aquela data.

Montepio dos Empregados Municipais, 4 de abril de 1939. —
A. Piragibe, chefe.

Montepio dos Empregados Municipais

SECÇÃO DE EXPEDIENTE E CONTROLE

EDITAL N. 52

Pelo presente, ficam convidados a comparecer à Secção de Expediente e Controle deste Montepio, com a máxima urgência, o médico chefe de clínica obstétrica da Secretaria Geral de Saúde e Assistência, Múcio Ferreira e o trabalhador da Secretaria de Viação, Trabalho e Obras Públicas, João de Oliveira Machado, munidos: o 1º dos títulos das nomeações anteriores e o 2º de documento comprobatório da idade.

Em 4 de abril de 1939. — *Dionysio Nascimento*, secretário.

IMPRENSA NACIONAL

OBRAS QUE SE ACHAM A' VENDA

As encomendas de obras que não forem acompanhadas de importância destinada ás despesas de porte e registo do Correio não serão atendidas, não se podendo aceitar em pagamento de obras ou de exemplares do "Diário Oficial" sêlos de Correio, estampilhas do sêlo adesivo, cheque ou ordem de pagamento. Deverão ser remetidas as importancias em vales postais.

As "Leis usuais da República", pelo Dr. Tarquínio de Souza, têm o abatimento de 30 %, quando a aquisição for de três ou mais exemplares, em virtude do officio do Ministério da Justiça n. 1.264, de 8 de agosto de 1904.

Ato da Junta Governativa e do Governo Provisório (Indice), 1930 10\$000

Ato do Governo Provisório, organizados por A. D. Ribeiro, 1932 10\$000

Ação Penal (lei n. 628, de 28 de outubro de 1899, que amplia a ação penal por denúncia, e decreto n. 3.475, de 4 de novembro de 1899, que regula a lei n. 628, de 28 de outubro de 1913). 1\$000

Agricultura (Cria o Ministério da) — Decreto n. 1.606, de 20 de dezembro de 1906 1\$000

Água (decreto n. 3.656, de 24 de outubro de 1898) — Regulamento para a concessão d'água dos encanamentos públicos. 1\$000

Água (Concessão d'água no Distrito Federal) — Decreto número 20.951, de 18 de janeiro de 1933 1\$500

Arquivos do Jardim Botânico do Rio de Janeiro:

- Volume III 15\$000
- Volume IV 15\$000
- Volume V 15\$000
- Volume VI 10\$000

Arquivo Nacional (Publicações):

- Volume I 10\$000
- Volume III 5\$000
- Volume IV 5\$000
- Volume V 5\$000

- Volume VI 8\$000
- Volume VII 7\$000
- Volume VIII 7\$000
- Volume IX 5\$000
- Volume X 6\$000
- Volume XI 6\$000
- Volume XII 6\$000
- Volume XIII 3\$000
- Volume XIV 3\$000
- Volume XV 8\$000
- Volume XVI 3\$000
- Volume XVII 6\$000
- Volume XVIII 3\$000
- Volume XX 4\$000
- Volume XXI 6\$000
- Volume XXIII 8\$000
- Volume XXIV 6\$000
- Volume XXV 7\$000
- Volume XXVI 7\$000
- Volume XXVII 6\$000
- Volume XXVIII (Ilha da Trindade) 10\$000
- Volume XXIX 10\$000
- Volume XXX 8\$000
- Volume XXXI 10\$000
- Tiranias que os holandeses usaram com os moradores do Rio Grande — Lopo Garro** 2\$000
- Cartas sobre a prosopopéia — Bento T. Pinto, e Peregriano da América e Nuno Pinheiro** 2\$000
- Marcello Dias — Biografia.** 2\$000
- Arquivos do Museu Nacional:**
- Volume XVII 20\$000
- Volume XXIII 20\$000
- Volume XXV 20\$000
- Arquivos Eleitorais (Alistamento e organização dos)** 1\$000
- Armazéns Gerais (Regulamento para o estabelecimento de) — Decreto n. 1.102, de 21 de novembro de 1903** 3\$000
- Anuário de Legislações de Fazenda, por Afonso Duarte Ribeiro:**
- Ano de 1916 6\$000
- Ano de 1917 10\$000
- Ano de 1918 8\$000
- Ano de 1919 8\$000
- Ano de 1920 8\$000
- Ano de 1921 10\$000

- Ano de 1922 12\$000
- Ano de 1923 16\$000
- Autorais (Leis de direitos) — Leis ns. 496, de 1 de agosto de 1898, e 2.577, de 17 de janeiro de 1912** 1\$000
- Autorais (Direitos) — Decreto n. 4.790, de 2 de janeiro de 1914** 1\$000
- Arrojadita (Novo mineral), por Djalma Guimarães** 2\$000
- Atlas pluviométrico do Nordeste do Brasil, por Delgado de Carvalho (Gerais), 1923** 3\$500
- Idem, Idem (Anuais)** 3\$500
- Automóveis (Regulamento da Circulação Internacional de).** 2\$000
- Administração e Contabilidade, por Alfredo Correia** 15\$000
- Anais do Congresso Constituinte da República — 2ª edição, revista — 1º volume (1891)** ... 20\$000
- Anais da Assembléa Constituinte (1934), 1º volume** 15\$000
- Idem, 2º volume** 15\$000
- Acidente no Trabalho (decretos ns. 3.724, de janeiro de 1919; 13.493, de 5 de março de 1919, e 13.498, de 12 de março de 1919)** 1\$500
- Acidentes no Trabalho (decretos ns. 24.637, de 10 de julho de 1934)** 2\$000
- Acumulações remuneradas — Decreto n. 19.576, de 8 de janeiro de 1932** 1\$000
- Alistamento Eleitoral — Lei número 3.139, de 1916** 1\$000
- Alistamento e organização dos arquivos eleitorais — Decreto n. 24.129, de 1934** 1\$000
- Aeronauticas Civis (Serviços) — Decreto n. 20.914, de 6 de janeiro de 1932** 2\$000
- Abono Provisório — Decreto n. 182, de 13 de janeiro de 1936** 2\$000
- Armas, Munições, Explosivos (Fiscalização) — Decreto n. 1.246, de 21 de dezembro de 1936** 2\$000
- Arqs (Organização Administrativa) — Lei n. 901, de 16 de janeiro de 1936** 2\$000

B

Bancários (Aposentadoria e Pensão dos) — Decreto n. 54, de 1934	3\$000
Bancos e Casas Bancárias — Decreto n. 14.728, de 16 de março de 1931	1\$000
Bancos e Casas Bancárias (Liquidação extrajudicial) — Decreto n. 19.634, de 28 de janeiro de 1931	1\$000
Brasil em Haia (O), por W. T. Stead e traduzido por Artur Bomfilar, e discursos de Rui Barbosa	12\$000
Banha de porco e vinho (estabelece penalidades para as fraudes da) — Decreto número 4.631, de 4 de janeiro de 1923	1\$000
Biologia Vegetal (Arquivo do Instituto de), volume 1°	10\$000

C

Caixa de Amortização — Decreto n. 6.711	1\$000
Caixa de Amortização — Decreto n. 17.770, de 23 de abril de 1927	1\$500
Carteira profissional — Decreto n. 21.175, de 21 de março de 1932	1\$000
Circulares do Ministério da Fazenda , por Afonso D. Ribeiro:	
1° volume — 1889 a 1900.	10\$000
2° volume — 1901 a 1918.	12\$000
3° volume — 1918 a 1931.	10\$000
4° volume — 1932 a 1933.	8\$000
Código Civil Brasileiro (Trabalhos relativos á sua elaboração):	
1° volume	10\$000
2° volume	10\$000
3° volume	10\$000
— Projeto (Trabalho da Comissão da Câmara dos Deputados), 8 volumes ...	20\$000
— Projeto (Comissão Especial do Senado), 1 volume — Parecer do Senador Rui Barbosa	10\$000
— Pareceres, sobre o projeto apresentado ao Senado, de profissionais e interessados	2\$000
— Projeto do Dr. Antônio Coelho Rodrigues	5\$000
Código Civil e Rui Barbosa (O), por Fernando Nery	25\$000
Código de Contabilidade (alteração e reforma do recolhimento da receita e pagamento da despesa) — Decreto n. 20.393, de 10 de setembro de 1931.	1\$000

Código de Contabilidade (Praticado), por C. A. Farias	30\$000
Código de Contabilidade (com os decretos posteriores, até 1933)	15\$000
Código de Menores — Decreto n. 17.943 A, de 1927	1\$500
Código de Menores — Decreto n. 5.083, de 1 de dezembro de 1928 (institue o)	1\$000
Código Eleitoral — Decreto número 21.076, de 24 de fevereiro de 1923	1\$000
Código Eleitoral (Modifica o) — Lei n. 48 de 4 de maio de 1935	2\$000
Código do Agente Fiscal	10\$000
Código de Processo Penal (Índice do)	5\$000
Coletorias Federais — Decreto n. 24.502, de 1934	4\$000
Congresso Brasileiro de Contabilidade (Relatório), 1° volume	20\$000
Contabilidade Pública — Decreto n. 13.746, de 3 de setembro de 1919 (dá instrução para o serviço geral de contabilidade pública, em face da lei número 2.083, de 30 de julho, e decreto n. 7.751, de 23 de dezembro de 1909)	6\$000
Constituição da República (revista), 1926	2\$000
Constitution of Brazil (edição em inglês), 1891	2\$000
Constituinte Republicana (A) — 1891, 2 volumes, Agenor de Roure	30\$000
Contadores e Guarda-livros (registro) — Decreto n. 21.033, de 8 de fevereiro de 1932 ...	1\$000
Contrabando e seu processo , por Alfredo Pinto de Araujo Correia	2\$000
Contrabando (Repressão do) — Decreto n. 10.037, de 6 de fevereiro de 1913	1\$000
Consumo (Imposto de) — Decreto n. 22.051, de 1932	1\$000
Conselho Nacional do Trabalho — Decreto n. 18.074, de 1928.	1\$000
Contas Assinadas (Comentário ao decreto n. 16.041, de 1923, por Lindolfo Camara)	6\$000
Contrabando (A Repressão do), por J. Rezende Silva	6\$000
Construção de casas para funcionários e operários da União — Decretos ns. 4.061, de 24 de agosto de 1922, e n. 15.846, de 14 de novembro de 1922.	1\$000
Capitanias dos Portos — Decreto n. 17.096, de 28 de outubro de 1922	3\$000

Capitanias de Portos — Decreto 16.197, de 1923	3\$000
Capitanias dos Portos — Decreto n. 24.288, de 1934	5\$000
Correios (nova organização) — Decreto n. 19.951, de 4 de maio de 1931	1\$000
Correios e Telégrafos (Cria o Departamento) — Decreto número 20.859, de 1931	2\$000
Cheques — Decreto n. 2.591, de 1912	5\$000
Conselhos Consultivos — Decreto n. 20.348	1\$000
Conselho de Contribuintes (Regimento Interno do) — Decreto n. 5.157, de 1927	1\$000
Conselho dos Contribuintes — Decreto n. 20.350	1\$000
Custas da Justiça Local — Decreto n. 24.153	2\$000
Custas na Justiça Local — Decreto n. 18.393, de 1928	2\$000
Custas na Justiça Federal (Regulamento) — Decreto número 3.422, de 30 de setembro de 1899	1\$000
Comerciários (Instituto dos) — Decretos ns. 183, de 1934, e 22 de maio de 1935	2\$000
Consignações em folha — Decretos ns. 22.296, de 1933, e 21.576	2\$000
Caixas de Aposentadorias e Pensões (Legislação) — Decretos ns. 19.770, 20.465 e 21.081.	2\$000
Caixa de Estabilização — Decreto n. 5.108, de 1926	1\$000
Casamento Religioso — Lei número 379, de 1937	1\$000
Constituição (1934 — Lei n. 38 — Segurança Nacional)	3\$000
Consumo (Tarifa do Imposto), por L. Camara	25\$000
Contratado (Tabela)	6\$000
Capitanias de Portos — Decreto n. 220 A de 1936	5\$000
Caixa A. P. e Institutos — Formação da Receita — Lei n. 159, de 1937	5\$000
Decretos do Governo Provisório	
De março de 1890	4\$000
De maio de 1890	15\$000
De junho de 1890	5\$000
De outubro de 1890	15\$000
De janeiro de 1891	5\$000

D

Decisões do Governo (Coleções):

De 1832	5\$000
De 1833	6\$000
De 1850	5\$000
De 1890 (Gov. Prov., 1º e 2º fascículos)	5\$000
De 1890 (Gov. Prov., 3º e último fascículo)	2\$000
De 1890 (Gov. Prov., Aditamento)	2\$000
De 1891	6\$000
De 1892	6\$000
De 1893	5\$000
De 1894	6\$000
De 1895	5\$000
De 1896	5\$000
De 1897	5\$000
De 1898	4\$000
De 1899	4\$000
De 1900	5\$000
De 1901	5\$000
De 1902	5\$000
De 1903	6\$000
De 1904	6\$000
De 1905	6\$000
De 1906	6\$000
De 1907	7\$000
De 1908	7\$000
De 1909	7\$000
De 1910	7\$000
De 1911	5\$000
De 1912	4\$000
De 1913	4\$000
De 1914	5\$000
De 1915	7\$000
De 1916	8\$000
De 1917	8\$000

Decisões da Corte Suprema, por Bento de Faria:

1º volume	25\$000
2º volume	25\$000

Debêntures (Estabelece a comunhão de interesses entre os portadores de) — Decreto número 22.431, de 6 de fevereiro de 1933 1\$000

Desapropriação da União e Distrito Federal (Lei e Regulamento) — Decretos ns. 1.021, de 26 de agosto de 1903, e 4.956, de 9 de setembro de 1903 1\$000

Dócas, portos marítimos, etc. (Repertório da legislação sobre), por Caetano Júnior (M.) 12\$000

Dicionário Geográfico das Minas do Brasil, pelo Dr. Francisco Inácio Ferreira 6\$000

Dicionário Histórico, Geográfico e Etnográfico do Brasil (Do Instituto Histórico):

1º volume	60\$000
2º volume	30\$000

Diversões públicas (Regulamento das casas de) — Decreto n. 16.590, de 10 de setembro de 1924 1\$000

Dívida ativa (Instruções para a cobrança amigável da) — Decreto n. 19.414, de 20 de novembro de 1930 1\$000

Diversões (Regulamento das empresas de diversões e locação de serviços teatrais) ... 1\$000

Depósitos, Cauções, Caixas Econômicas 1\$000

Disponibilidade (Funcionários Públicos) — Decreto n. 19.552, de 31 de dezembro de 1930. 1\$000

Dicionário Geográfico do Brasil (Moreira Pinto), Suplemento. 30\$000

E

Estradas de rodagem e carroçeis construídas no Nordeste Brasileiro 6\$000

Estrada de Ferro (Segurança, Polícia e Tráfego das) — Decreto n. 15.673, de 7 de julho de 1922 1\$500

Exército (Lei de promoções) — Decreto n. 24.068, de 29 de março de 1934 1\$000

Exército (Uniformes) — Decreto n. 20.754, de 4 de dezembro de 1931 2\$000

Exército (Movimento dos quadros dos oficiais) 1\$500

Estabilização (Em torno da). Política monetária e organização bancária 5\$000

Ensino Superior (Equiparação e inspeção dos institutos de). 1\$000

Ensino Secundário (Organização) — Decreto n. 19.890, de 1931 2\$000

Ensino Comercial e Regulamentar da profissão de contador — Decretos ns. 20.158, de 30 de junho de 1931, e 21.033, de 8 de fevereiro de 1932 ... 1\$000

Eletoral (Formulário), por Júlio do Valle 8\$000

Engenheiro, Arquitéto, Agrimensor (Profissão de) — Decreto n. 23.569, de 1934 1\$000

Empregados no Comércio ou Indústria (Indenização) — Lei n. 62, de 5 de junho de 1935. 1\$000

Escola Militar (Regulamento) — Decreto n. 23.994, de 13 de março de 1934 4\$000

Educação e Saúde Pública — Lei n. 378, de 13 de janeiro de 1937. 1\$000

F

Faturas consulares — Decreto n. 14.039, de 1920 1\$000

Fazenda Nacional (Organização dos Serviços da) — Decretos ns. 15.210, 15.218, 15.219 e 15.220, de dezembro de 1921. 1\$000

Fazenda Nacional (Organização da) — Decretos ns. 24.036 e 24.144, de 26 de março e 18 de abril de 1934 2\$000

Formação Econômica do Brasil, pelo Dr. Vítor Viana 6\$000

Fome do Ceará (A), de Rodolfo Teófilo 3\$000

Funcionários Federais e Contratados (Nomeação) — Decreto n. 18.088 1\$000

Falências (Lei de) — Decreto n. 5.746, de 9 de dezembro de 1929 1\$500

Férias a operários e empregados — Decreto n. 19.808, de 28 de março de 1931 1\$000

Férias dos empregados no comércio, empregados bancários e de instituições de assistência privada — Decreto número 23.103 1\$000

Férias dos empregados das indústrias sindicalizadas — Decreto n. 23.768 1\$000

Fundo de Educação e Saúde ... 1\$000

Frutas Cítricas (Comércio e Exportação) 1\$000

Funcionários Públicos (Comissão Revisora de Afastamento) — Decreto n. 254, de 1 de agosto de 1935 1\$000

Filosofia da fase colonial 1\$000

G

Gêneros alimentícios (Falsificações dos). Penalidades ... 1\$000

Geologia e suprimento de água subterrânea no Piauí e parte do Ceará 2\$500

<i>Geologia e suprimento água subterrânea no Ceará e parte do Piauí</i>	2\$500
<i>Geologia e suprimento água subterrânea nos Estados do Rio Grande do Norte e Paraíba, por R. Supper</i>	2\$500
<i>Geologia e suprimento água subterrânea no Estado de Sergipe e Nordeste do da Baía, por R. Supper</i>	2\$500
<i>Governo Provisório (Decreto que institue o) — N. 19.398, de 11 de novembro de 1930.</i>	1\$000
<i>Guerra Russo-Japonesa, de Raul Tavares</i>	60\$000

H

<i>Higiens Alimentar, pelo doutor Eduardo Magalhães</i>	8\$000
<i>História Constitucional do Brasil, pelo Dr. Aurelino Leal (M)</i>	8\$000
<i>História Administrativa do Brasil, pelo Dr. Max Fleiuss (M)</i>	7\$000
<i>História da Dívida Externa Federal, por Jacó Cavalcanti.</i>	8\$000
<i>História das Tesourarias de Fazenda e Delegacias Fiscais, por Bellens de Almeida</i>	20\$000
<i>Hipotecários (Empréstimos) — Decreto n. 21.949, de 1932.</i>	1\$000
<i>História do Imposto de Consumo, por Severiano Cavalcanti</i>	40\$000
<i>História da Filosofia (Acheegas) A. Bezerra</i>	5\$000

I

<i>Instituto Nacional de Música (Regulamento)</i>	1\$000
<i>Instituto de Previdência dos Funcionários Públicos da União — Decreto n. 19.646, de 30 de janeiro de 1930. (Modifica a anterior organização)</i>	1\$000
<i>Instituto de Previdência — Decreto n. 24.563, de 3 de julho de 1934</i>	1\$000
<i>Imprensa Nacional (Histórico), por Francisco Miranda</i>	7\$000
<i>Imprensa (Lei de) — Decreto n. 4.743, de 31 de outubro de 1923</i>	1\$000
<i>Imprensa (Lei da) — Decreto n. 24.776, de 1934</i>	1\$000
<i>Inscrições e Tradições da América Pré-histórica</i>	60\$000
<i>Instituto de Previdência (Mensalidades) — Decreto n. 5.407, de 30 de dezembro de 1927.</i>	1\$000
<i>Imposto de direitos aduaneiros — Decreto n. 24.022, de 1934</i>	2\$500

<i>Jóias e obras de ourives (Imposto de) — Decreto n. 16.042, de 22 de maio de 1923</i>	1\$000
<i>Justiça Federal (Consolidação das Leis da)</i>	5\$000
<i>Justiça Federal (Completa a organização da) — Lei n. 221, de 20 de novembro de 1891.</i>	1\$000
<i>Justiça Federal (Regimento Interno do Supremo Tribunal Federal, em elaboração)</i>	3\$000
<i>Justiça do Distrito Federal (Modifica a organização da) — Decreto n. 5.053, de 6 de novembro de 1926</i>	1\$000
<i>Justiça do Distrito Federal (Reorganiza a Corte de Apelação). — Decreto n. 19.408, de 1930.</i>	1\$000
<i>Justiça Local (Regimento Interno da Corte de Apelação), 1932</i>	1\$500
<i>Justiça Local — Decreto número 18.848, de 18 de julho de 1909</i>	1\$000
<i>Jurisprudência do Supremo Tribunal Federal e da Corte de Apelação — Outubro, novembro e dezembro de 1932</i>	20\$000
<i>De janeiro a março de 1933</i>	20\$000
<i>Jurisprudência do Tribunal de Contas, por A. Vieira</i>	15\$000
<i>Justiça Local — Decreto número 16.273, de 1925</i>	3\$000
<i>Justiça e Interior (Regulamento da Secretaria)</i>	5\$000

L

<i>Leis (Coleções de):</i>	
De 1808 a 1809	10\$000
De 1810 a 1811	10\$000
De 1812 a 1815	10\$000
De 1816 a 1817	8\$000
De 1818 a 1819	8\$000
De 1821	8\$000
De 1822	8\$000
De 1823	8\$000
De 1824	8\$000
De 1825	8\$000
De 1826	8\$000
De 1832	10\$000
De 1833	10\$000
De 1834	12\$000
De 1835 — 2 volumes	15\$000
De 1836	12\$000
De 1837	12\$000
De 1838	8\$000
De 1839	6\$000
De 1840	6\$000
De 1842	6\$000
De 1843	8\$000
De 1844	8\$000
De 1845	8\$000
De 1847	8\$000

De 1848	8\$000
De 1850	12\$000
De 1852 — 2 volumes	15\$000
De 1857 — 2 volumes	15\$000
De 1859 — 2 volumes	15\$000
De 1860 — 3 volumes	20\$000
De 1861 — 2 volumes	15\$000
De 1862 — 2 volumes	15\$000
De 1863 — 2 volumes	15\$000
De 1864 — 2 volumes	15\$000
De 1864 — Aditamentos	2\$000
De 1865 — 2 volumes	15\$000
De 1866 — 2 volumes	15\$000
De 1867 — 2 volumes	15\$000
De 1868 — 2 volumes	15\$000
De 1874 — 3 volumes	15\$000
De 1875 — 3 volumes	15\$000
De 1876 — 3 volumes	15\$000
De 1877 — 3 volumes	15\$000
De 1878 — 2 volumes	15\$000
De 1879 — 2 volumes	8\$000
De 1880 — 2 volumes	8\$000
De 1881 — 3 volumes	15\$000
De 1882 — 3 volumes	15\$000
De 1891	20\$000
De 1892	15\$000
De 1893	15\$000
De 1894	20\$000
De 1895	20\$000
De 1896	15\$000
De 1897	15\$000
De 1898	20\$000
De 1899	20\$000
De 1900	20\$000
De 1901	20\$000
De 1902	20\$000
De 1903	20\$000
De 1904	20\$000
De 1905	20\$000
De 1906	20\$000
De 1907	30\$000
De 1908	30\$000
De 1909 — 2 volumes	25\$000
De 1910 — 3 volumes	30\$000
De 1911 — 4 volumes	45\$000
De 1912 — 4 volumes	40\$000
De 1913 — 4 volumes	40\$000
De 1914 — 5 volumes	40\$000
De 1915 — 3 volumes	30\$000
De 1916 — 3 volumes	25\$000
De 1917 — 3 volumes	25\$000
De 1918 — 3 volumes	25\$000
De 1919 — 3 volumes	25\$000
De 1920 — 5 volumes	40\$000
De 1921 — 6 volumes	40\$000
De 1922 — 4 volumes	30\$000
De 1923 — 4 volumes	35\$000
De 1924 — 4 volumes	30\$000
De 1925 — 2 volumes	20\$000
De 1926 — 3 volumes	35\$000

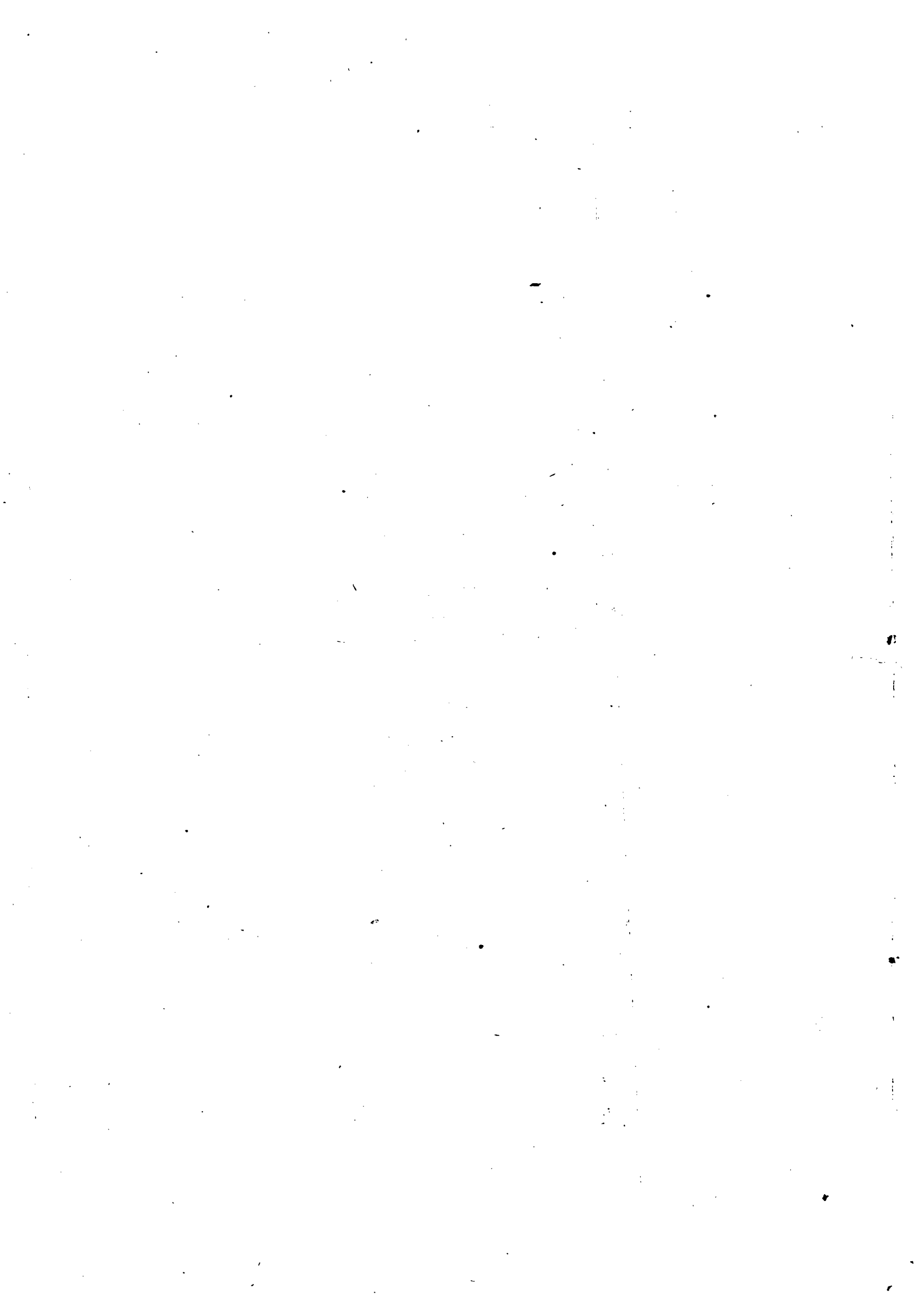

Preço do número de hoje \$400

IMPRESA NACIONAL — INDUSTRIA DO JORNAL

PRAÇA MARECHAL ANGORA — PONTA DO CALABOUÇO
