

ESTADOS UNIDOS DO BRASIL



DIÁRIO OFICIAL

Secção II

PREFEITURA DO DISTRITO FEDERAL

(Decreto-Lei N. 96, de 22 de Dezembro de 1937, artigo 19)

EXERCÍCIO DE 1939

A Diretoria da Imprensa Nacional, de acordo com a legislação em vigor, só registrará assinaturas dos órgãos oficiais, para o exercício de 1939, mediante pagamento da importância correspondente ao período de 12 meses, na Tesouraria da Imprensa Nacional, à rua 13 de Maio, ou mediante recolhimento, e respectiva comprovação, nas repartições arrecadadoras federais — Delegacias Fiscais, Alfândegas, Mesas de Renda e Coletorias.

Aos funcionários públicos federais, estaduais e municipais é facultado pagar o custo da assinatura, computado já o desconto de 20%, a que tem direito, em duas prestações semestrais de 23\$000.

Para facilidade e pontualidade na remessa, as inscrições de assinaturas só serão aceitas quando realizadas até o último dia do mês anterior àquele em que começa a assinatura, isto é, até 31 de dezembro ou até 30 de junho.

Pede-se às repartições arrecadadoras que não aceitem pedidos de assinaturas, ainda dentro dessas condições, a não ser para funcionários.

Preços de assinaturas anuais de "Diário da Justiça" ou de cada uma das seções de "Diário Oficial".

Repartições públicas ou assinantes particulares	No interior.....	70\$000
	No exterior.....	110\$000
Funcionários públicos	No interior.....	26\$000
	No exterior.....	33\$000

Números avulsos de dia 400 réis, até o limite de dez cadernos com quarenta folhas e mais 100 réis pelos seguintes cadernos de quatro folhas (folta) ou fração.

Por ano decorrido, mais 500 réis sobre o preço do dia.
O preço do número de hoje está fixado na última página.

OBSERVAÇÕES

— A Redação não responderá gratuitamente aos assinantes mudanças estranhas, extravios ou anteriores à data da assinatura.

— Convém, por isso, que os interessados renovem as suas assinaturas com a antecedência conveniente, a fim de não ficarem com as suas coleções defalcadas.

— Os conhecimentos das assinaturas tomadas por intermédio das coletorias federais, mesas de rendas e alfândegas, poderão ser encaminhados diretamente à Imprensa Nacional sem interferência das delegacias fiscais.

— As assinaturas não pagas dentro dos primeiros 15 dias do novo período serão canceladas e procedida a cobrança do respectivo preço.

— Nos dias 10 e 25 de cada mês será publicada, em fascículos apenas no "Diário da Justiça", a jurisprudência do Supremo Tribunal Militar e do Tribunal de Apelação do Distrito Federal.

N. da R. — Para boa ordem dos serviços da Redação, e no interesse do público, fica estabelecido que os pedidos para reprodução de matéria paga, verificada pelos interessados a existência de erros ou omissões, devem ser feitos das 16 às 19 horas e, no máximo, até 48 horas após a saída dos órgãos oficiais.

EXERCÍCIO DE 1940

De acordo com a legislação em vigor, a partir do próximo ano de 1940, as assinaturas dos órgãos oficiais só poderão vigorar dentro do exercício financeiro de cada ano.

Por esse motivo as inscrições novas ou as renovações de inscrições que houverem de ser feitas durante o mês de junho, só poderão abranger o 2º semestre do ano em curso.

Gabinete do Prefeito

Expediente do dia 11 de março de 1939

DESPACHOS DO SR. PREFEITO

Dia 10 de março de 1939

Na Secretaria Geral de Saúde e Assistência:
Ofício 1.324 da Secretaria Geral de Saúde e Assistência. (G. P. 2.896). — Autorizo.

ATOS DO SR. SECRETÁRIO E CHEFE DO GABINETE

Dia 11 de março de 1939

BOLETIM N. 14

Apresentação de funcionário:

Comunicando que voltou ao exercício de seu cargo, no dia 22 de fevereiro do corrente ano, o 1º oficial da Diretoria de Trabalho, Matas e Jardins, em comissão no gabinete do Prefeito, Teresa de Barros Segurado, que se encontrava em gozo de férias do exercício de 1937.

DESPACHOS DO SR. SECRETÁRIO E CHEFE DO GABINETE

Dia 9 de março de 1939

José Jubal Nogueira (46-G. P. 1.633). — Arquite-se, tendo em vista o laudo médico. Compareça o interessado a retirar seus documentos.

Antônio Afonso Rains (2.517). — Compareça para esclarecimentos.

PROTOCOLO

Byngton & Comp. — Maurício Vaiteman (G. P. 2.867). — Alvaro Teixeira da Silva (70-G. P. 2.287). — Compareçam, para esclarecimentos.

CIRCULAR N. 14

Dia 11 de março de 1939

Srs. Secretários Gerais:

O Sr. Prefeito solicita a gentileza de providências de V. Ex., no sentido de serem, rigorosamente, observadas as disposições do Regulamento de Contabilidade Pública (decreto n. 15.783, de 8 de novembro de 1922), no que concerne a alienação dos bens móveis do domínio público.

De acordo com essas disposições, nenhum material, mesmo inservível, poderá, sob condição alguma, ser cedido, obedecendo, a sua venda, às normas de concorrência pública ou administrativa, na forma dos arts. 737 e 738 do citado regulamento. Qualquer inobservância destes dispositivos legais, acarretará responsabilidade ao transgressor.

Atenciosas saudações. — Jorge Dodsworth, secretário e chefe do Gabinete do Prefeito.

Diretoria do Interior

Expediente do dia 11 de março de 1939

BOLETIM N. 11

ATO DO DIRETOR

Férias:

Foram concedidos quinze dias de férias, referentes ao exercício de 1938, ao sub-arquivista da Camara Municipal, com exercício no Arquivo Geral, Isaac Cabido Neto.

DESPACHO DO DIRETOR

Isaac Cabido Neto (s/n.). — Concedo.

Diretoria de Estatística Municipal

Expediente do dia 10 de março de 1939

DESPACHOS DO SR. DIRETOR

Pedro Landim (proc. 253-39). — Deferido o pedido para que as férias sejam gozadas parceladamente de acordo com a conveniência do serviço.

Salvador Pinto Filho (proc. 369-39). — Deferido.

BOLETIM N. 8

Férias:

Foram concedidos: 17 dias de férias, referentes aos anos de 1938 e 1939, ao 2º oficial da Diretoria do Interior, Pedro Landim, à disposição desta diretoria, com exercício no gabinete do diretor; e 15 dias, referentes ao ano de 1938, ao redator de Atas da Secretaria do extinto Conselho Geral, Salvador Pinto Filho, com exercício nesta diretoria, exercendo o cargo de encarregado do expediente, a partir de 17 do corrente

Expediente do dia 10 de março de 1939

DESPACHOS DO SR. PRESIDENTE

Secretaria Geral de Viação, Trabalho e Obras Públicas:

OP-578 de 8 de março de 1937, encaminhando as folhas de pagamento de gratificação "pro-labore" dos funcionários do quadro técnico, na importância de 3:900\$000. — Registre-se.

OP-581 de 9 de março de 1939, encaminhando as folhas de pagamento de gratificação "pro-labore" dos funcionários da Diretoria de Limpeza Pública e Particular, na importância de 4:400\$000. — Registre-se.

Secretaria Geral de Finanças:

Ofício n. 530 de 9 de março de 1939, solicitando o registro da ordem de pagamento de 1:960\$, expedida a favor de diversos serventuários do Tribunal de Contas, por conta da verba 5 — Consignação — Investiduras diversas — Sub-consignação — Espécies diversas — Serventuários da Secretaria. — Registre-se.

Secretaria Geral de Educação e Cultura:

Ofício n. 106-C de 3 de março de 1939, solicitando o registro da ordem de pagamento de 3:750\$, expedida a favor do ajudante técnico do Teatro Municipal José Maria Carqueja de Fuentes, por conta da verba 16 — Encargos correntes — Pronto pagamento — Diversas. — Registre-se.

Secretaria Geral de Saúde e Assistência Pública:

Ordem de pagamento n. 6 de 28 de fevereiro de 1939, na importância de 300\$, expedida a favor da Casa Sousa Batista Ltda., por conta da verba 19 — Consignação 2 — Sub-consignação 4. — Registre-se.

Ordem de pagamento n. 7 de 28 de fevereiro de 1939, na importância de 1:566\$, expedida a favor da Casa Sousa Batista Ltda., por conta da verba 19 — Consignação 2 — Sub-consignação 3. — Registre-se.

Ordem de pagamento n. 8 de 28 de fevereiro de 1939, na importância de 609\$, expedida a favor da Casa Sousa Batista Ltda., por conta da verba 19 — Consignação 2 — Sub-consignação 3. — Registre-se.

Ordem de pagamento n. 9 de 28 de fevereiro de 1939, na importância de 1:561\$500, expedida a favor de M. Ventura & Comp., por conta da verba 19 — Consignação 2 — Sub-consignação 1. — Registre-se.

Ordem de pagamento n. 10 de 28 de fevereiro de 1939, na importância de 1:453\$600, expedida a favor de M. Ventura & Comp., por conta da verba 19 — Consignação 2 — Sub-consignação 1. — Registre-se.

Ordem de pagamento n. 11 de 28 de fevereiro de 1939, na importância de 523\$200, expedida a favor de M. Ventura & Comp., por conta da verba 19 — Consignação 2 — Sub-consignação 3. — Registre-se.

Ordem de pagamento n. 12 de 28 de fevereiro de 1939, na importância de 628\$, expedida a favor de M. Ventura & Comp., por conta da verba 19 — Consignação 2 — Sub-consignação 1. — Registre-se.

Ordem de pagamento n. 13 de 28 de fevereiro de 1939, na importância de 9:953\$600, expedida a favor de M. Ventura & Comp., por conta da verba 19 — Consignação 2 — Sub-consignação 1. — Registre-se.

Ordem de pagamento n. 14 de 28 de fevereiro de 1939, na importância de 1:478\$, expedida a favor de M. Ventura & Comp., por conta da verba 19 — Consignação 2 — Sub-consignação 1. — Registre-se.

Ordem de pagamento n. 15 de 28 de fevereiro de 1939, na importância de 964\$, expedida a favor de M. Ventura & Comp., por conta da verba 19 — Consignação 2 — Sub-consignação 3. — Registre-se.

Ordem de pagamento n. 16 de 28 de fevereiro de 1939, na importância de 464\$, expedida a favor de M. Ventura & Comp., por conta da verba 19 — Consignação 2 — Sub-consignação 1. — Registre-se.

Ordem de pagamento n. 26 de 28 de fevereiro de 1939, na importância de 334\$800, expedida a favor de A. Ramada & Comp. Limitada, por conta da verba 19 — Consignação 2 — Sub-consignação 3. — Registre-se.

Ordem de pagamento n. 27 de 28 de fevereiro de 1939, na importância de 109\$200, expedida a favor de A. Ramada & Comp. Limitada, por conta da verba 19 — Consignação 2 — Sub-consignação 3. — Registre-se.

Ordem de pagamento n. 28 de 28 de fevereiro de 1939, na importância de 44\$, expedida a favor de Alves Mendes & Comp., por conta da verba 19 — Consignação 2 — Sub-consignação 1. — Registre-se.

Ordem de pagamento n. 29 de 28 de fevereiro de 1939, na importância de 1:518\$800, expedida a favor de Alves Mendes & Comp., por conta da verba 19 — Consignação 2 — Sub-consignação 1. — Registre-se.

Ordem de pagamento n. 30 de 28 de fevereiro de 1939, na importância de 1:392\$500, expedida a favor de Alves Mendes & Comp., por conta da verba 19 — Consignação 2 — Sub-consignação 1. — Registre-se.

Ordem de pagamento n. 31 de 28 de fevereiro de 1939, na importância de 473\$600, expedida a favor de Alves Mendes & Comp., por conta da verba 19 — Consignação 2 — Sub-consignação 1. — Registre-se.

Ordem de pagamento n. 32 de 28 de fevereiro de 1939, na importância de 960\$, expedida a favor de Alves Mendes & Comp., por conta da verba 19 — Consignação 2 — Sub-consignação 1. — Registre-se.

Ordem de pagamento n. 33 de 28 de fevereiro de 1939, na importância de 3:391\$200, expedida a favor de Alves Mendes & Companhia, por conta da verba 19 — Consignação 2 — Sub-consignação 1. — Registre-se.

Ordem de pagamento n. 34 de 28 de fevereiro de 1939, na importância de 3:678\$400, expedida a favor de Pereira Junior & Companhia, por conta da verba 19 — Consignação 2 — Sub-consignação 1. — Registre-se.

Ordem de pagamento n. 35 de 28 de fevereiro de 1939, na importância de 3:171\$100, expedida a favor de Pereira Junior & Companhia, por conta da verba 19 — Consignação 2 — Sub-consignação 1. — Registre-se.

Ordem de pagamento n. 36 de 28 de fevereiro de 1939, na importância de 1:054\$800, expedida a favor de Pereira Junior & Companhia, por conta da verba 19 — Consignação 2 — Sub-consignação 1. — Registre-se.

Ordem de pagamento n. 37 de 28 de fevereiro de 1939, na importância de 2:388\$700, expedida a favor de Pereira Junior & Companhia, por conta da verba 19 — Consignação 2 — Sub-consignação 1. — Registre-se.

Ordem de pagamento n. 38 de 28 de fevereiro de 1939, na importância de 81\$900, expedida a favor de Pereira Junior & Comp., por conta da verba 19 — Consignação 2 — Sub-consignação 1. — Registre-se.

Ordem de pagamento n. 39 de 28 de fevereiro de 1939, na importância de 272\$100, expedida a favor de Pereira Junior & Comp., por conta da verba 19 — Consignação 2 — Sub-consignação 1. — Registre-se.

Ordem de pagamento n. 40 de 28 de fevereiro de 1939, na importância de 81\$600, expedida a favor de Pereira Junior & Comp., por conta da verba 19 — Consignação 2 — Sub-consignação 1. — Registre-se.

Ordem de pagamento n. 41 de 28 de fevereiro de 1939, na importância de 3:125\$700, expedida a favor de Pereira Junior & Comp., por conta da verba 19 — Consignação 2 — Sub-consignação 1. — Registre-se.

Ordem de pagamento n. 42 de 28 de fevereiro de 1939, na importância de 5:171\$900, expedida a favor de Pereira Junior & Comp., por conta da verba 19 — Consignação 2 — Sub-consignação 1. — Registre-se.

Ordem de pagamento n. 61 de 28 de fevereiro de 1939, na importância de 2:400\$, expedida a favor do Instituto Científico S. Jorge S. A. por conta da verba 19 — Consignação 2 — Sub-consignação 1. — Registre-se.

Ordem de pagamento n. 64 de 28 de fevereiro de 1939, na importância de 288\$, expedida a favor de Renato Alves de Sá, por conta da verba 19 — Consignação 2 — Sub-consignação 1. — Registre-se.

Ordem de pagamento n. 65 de 28 de fevereiro de 1939, na importância de 92\$700, expedida a favor de Jorge Pereira & Comp. Ltda., por conta da verba 19 — Consignação 2 — Sub-consignação 1. — Registre-se.

Ordem de pagamento n. 68 de 28 de fevereiro de 1939, na importância de 328\$, expedida a favor de The Caloric Company, por conta da verba 19 — Consignação 2 — Sub-consignação 1. — Registre-se.

José Figueiredo Igueja — Primeira Vara de Orfãos.
João Antônio de Oliveira — Primeira Vara Cível.
Leon Guertzenstein — Primeira Vara Cível.
Maurício Budiansky, rua Gonzaga Bastos n. 237.
Manuel José Alves Talina, rua Barão de Vassouras ns. 20-20-A.
Raul da Silva Campos, rua Miguel Couto ns. 27-27-A.
Imobiliária S. Francisco Xavier S. A., rua João Rodrigues número 25.

— Proven a quitação do imposto de calçamento

Comissão Permanente do Imposto de Transmissão de Propriedade

Expediente do dia 10 de março de 1939

DESPACHOS DO SR. DIRETOR

Guias:

- N. 1.805 — Rua Serrão, lote G, lado par. — Cobre-se sobre 6:780\$000.
N. 12.818 — Rua José Bonifácio n. 52. — Cobre-se sobre réis 45:000\$000.
N. 1.765 — Rua Caridade, junto e antes do n. 15. — Cobre-se sobre 3:000\$000.
N. 1.586 — Rua Conselheiro Zacarias n. 118. — Cobre-se sobre 21:500\$000.
N. 1.250 — Rua Pio Dutra, onde existe p. 48. — Cobre-se sobre 2:500\$000.
N. 1.046 — Rua Rego Monfeiro, depois do n. 16. — Cobre-se sobre 2:500\$000.
N. 1.689 — Rua Professor Burlamaqui, lado impar, lote 33. — Cobre-se sobre 2:400\$000.
N. 1.781 — Rua Engenheiro Morsing, lote 26. — Cobre-se sobre 13:000\$000.
N. 912 — Rua Caçapava, lote 36 quadra 12. — Cobre-se sobre 11:000\$000.
N. 1.845 — Avenida Meriti, lote sem número, quadra 65. — Cobre-se sobre 700\$000.
N. 1.395 — Rua Guatemala n. 102 (terrenos). — Cobre-se sobre 16:000\$000.
N. 1.736 — Rua Vinte e três, lote 191. — Cobre-se sobre réis 2:760\$000.
N. 1.875 — Rua Maria Rosa (terreno). — Cobre-se sobre réis 1:200\$000.
N. 1.385 — Rua Araujo Pena n. 95. — Cobre-se sobre réis 95:325\$000.
N. 647 — Rua Belmira, desmembrada do 79. — Cobre-se sobre 6:000\$000.
N. 1.667 — Rua Silveira Lobo n. 90. — Cobre-se sobre réis 16:000\$000.
N. 1.650 — Rua Figueiredo Pimentel n. 153. — Cobre-se sobre 9:000\$000.
N. 1.624 — Rua Cachambí n. 70. — Cobre-se sobre réis 20:000\$000.
N. 1.216 — Avenida Roma n. 16-A (terreno). — Cobre-se sobre 6:000\$000.
N. 1.771 — Estrada do Pau Ferro onde existe o prédio número 266 de outrem. — Cobre-se sobre 3:000\$000.
N. 1.702 — Estrada do Pau Ferro, onde existe o prédio número 270, de outrem. — Cobre-se sobre 2:600\$000.
N. 1.638 — Cândido Benício, lado impar. — Cobre-se sobre 10:000\$000.
N. 316 — Alberto de Carvalho n. 131. — Cobre-se sobre 800\$000.
N. 1.558 — Avenida Niemeyer, junto e antes do n. 210. — Cobre-se sobre 30:000\$000.
N. 1.654 — Estrada do Tambá, impar. — Cobre-se sobre réis 30:600\$000.

Exigências:

Guia n. 1.497 — Quinto Ofício — Adquirente, Dr. Anísio Cerqueira Luz. — Compareça a parte interessada afim de prestar esclarecimentos.

Guia n. 1.854 — 24º Ofício — Adquirente, Sebastião Florindo Gravino. — Compareça a parte interessada afim de prestar esclarecimentos.

Departamento da Renda Imobiliária

Expediente do dia 11 de março de 1939

DESPACHOS DO SR. DIRETOR

Isabel Alves Soares, rua Lins de Vasconcelos. — Retifique-se para 20:280\$000 o valor do terreno em causa, no exercício de 1938, de acordo com as informações.

Irmandade do SS. Sacramento da Candelária, rua Miguel Angelo 500; Carlos Ventura da Silva, rua Piauí 112; Banco Aliança do Rio de Janeiro, rua Quito 311-A e 315. — Indeferido por precepto para o exercício de 1938. Apresente documento habil afim de ser apreciado o pedido para o exercício de 1939.

José Francisco Braz Júnior e outro, rua Miguel Ferreira 69. — Indeferido por precepto para o exercício de 1938.

Secretaria Geral de Finanças

Departamento das Rendas Diversas

Expediente do dia 11 de março de 1939

DESPACHOS DO SR. DIRETOR

Companhia Hotel Palace. — Indeferido.

Sindicato União dos Empregados do Comércio do Rio de Janeiro. — Indeferido.

PRIMEIRA SECÇÃO

Inscrição de inventários sem testamento

Letras G a L

Recebidos e inscritos:

Luiza Ventura Rodrigues — Segunda Pretoria Cível.
Alfredo Ismael Pereira da Cunha — Segunda Vara de Orfãos.
Hortência Reginalda da Conceição — Sexta Vara Cível.
Jaime (Giacomo) Molino — Sexta Pretoria Cível.

Albino Simões Pena, rua Mundo Novo. — Retifique-se o valor venal do terreno em causa, no exercício de 1938, para 11:560\$000.

Augusta Ribeiro Sallaberry, rua Mundo Novo lote 97. — Retifique-se o valor venal do terreno em causa no exercício de 1938 para 10:000\$000, de acordo com as informações.

Alfredo de Sousa Miranda, rua Pereira da Costa 108. — Indeferido, tendo em vista o disposto no parágrafo primeiro, art. 1º do decreto 864, de 17-11-1938.

Elias Rodrigues Fernandes, rua da Prata lote 37. — Retifique-se o valor venal do terreno em causa, no exercício de 1938, para 8:650\$000.

José Rodrigues Maia, estrada Braz de Pina. — Retifique-se o valor venal do terreno em causa, no exercício de 1938, para réis 43:915\$000, de acordo com as informações.

DESPACHOS DO SR. CHEFE DA SECÇÃO FISCAL

Pedidos de pagamento em prestações:

Adelino Diniz da Mota — Rua Paula Matos 181; Adelino Diniz da Mota — Rua Paula Matos 67; Casemiro Pereira Soares — Rua Dr. Nunes 143 e outros; Carolina Caubit — Rua Afonso Arinos 9; Maria Alice da Silva Pacheco — Rua Aquidaban 401; Elisa Cândida de Oliveira — Rua Pompílio de Albuquerque 438; Aurora Dias Alves — Rua Ramiro Magalhães 300; Manuel do Carmo — Rua Maranhão 202; Argentina Rosa Belham da Mota — Rua Pedro de Carvalho 742; João Rodrigues Lopes de Barros — Rua Sebastião de Carvalho 13; Maria Libânia da Silva — Trav. Vista Alegre 19.

Despacho: "Não ha o que deferir".

Maria da Encarnação de Brito — Rua do Paraíso 29, casa XI; Adolfo Madeira Filho — Rua João Silva 48, casa II e 50; João de Deus da Cruz — Rua Comandã 531; João Inácio de Sousa — Rua Silva Braga 22 e 24; Rodolfo Schlosser — Rua Casemiro de Abreu 59; Edmundo José Vieira — Rua Felícia 137.

Despacho: "Prove a quitação anterior ao débito requerido".

Jorge José Gaze — Rua da Feira 7-A; Emiliano Teixeira Mendes — Rua Maria Teixeira 21, casa II; Ana Jacinta da Costa — Rua Júlio Maria 44; Manuel Pereira da Costa — Rua XII (projetada); Angelina Pettit de Sousa Pinto — Rua Conde de Azambuja 243 e 245; Duarte Esteves Almeida — Rua D. Francisca 151 e outro; Rodolfo Santos Freitas — Rua Marquês de São Vicente 13.

Despacho: "Prove a quitação do exercício de 1938".

Alice Maria da Conceição — Rua Clarimundo de Melo 1.129 e 1.131. — Junte documentos que provem a renda do imóvel e apresente quitação do exercício de 1938.

Manuel Soto de Pontes Câmara — Rua São Bento 37. — Junte-se a petição n. 5.909 de 1938.

João Narciso Carneiro — Travessa Navarro 213-A. — Não ha o que deferir. A guia apresentada refere-se ao prédio s/n. da travessa Navarro, que se acha quite.

PUBLICAÇÃO

Rua A — Joaquim Pereira de Lima. — Prove quitação do imposto territorial.

Rua Rocha Miranda s/n. — Mário Silvério Arnaud Taveira da Paixão Metelo. — Satisfaça a exigência.

Rua Pereira de Figueiredo n. 99 e outro — Dolores Meira de Resende. — Pague 5 (cinco) averbações.

Rua Ibiapaba 134 — Natal Cataldo. — Prove quitação territorial de 1938.

Rua Visconde de Santa Cruz n. 18 e outra — Júlio Ferreira de Oliveira. — Pague 2 averbações e prove quitação do imposto predial de 1937 e 1938.

Estrada Velha da Pavuna 862 — Palmira Parreira Fortes. — Pague a taxa de averbação.

Rua Visconde de Santa Isabel n. 287 — Osiris de Almeida Freitas. — Pague a taxa de averbação.

Rua Antônio Bastião — Reinaldo Cardoso Monteiro. — Prove quitação territorial.

Rua Jequiriçá 42-A — Caixa de Aposent. e Pensões dos Ferrovários da Central do Brasil. — Pague a taxa de averbação.

Rua Bolivar n. 7 — Maria Helena Issler e outro. — Prove quitação predial de 1937 e 1938.

Fazenda Botafogo — Alexandre da Costa Barros. — Compareça para prestar esclarecimentos.

Rua José Queiroz 50-C — Domingos Barreto. — Compareça para esclarecimentos e apresentar documentos.

Rua Dagmar da Fonseca Adolcívrio de Almeida Mendonça. — Prove pagamento do imposto territorial de 1938.

Rua dos Inválidos n. 113 — Avelino Dias Camêcio. — Pague 7 averbações, relativas à transferência para o nome da vendedora.

Rua Ambire Cavalcanti 4, 6 e 12. — Prove pagamento do imposto predial de 1937.

Rua Copacabana ns. 628 e 637 — Silvana Colares Franco. — Pague 2 averbações.

Diretoria de Despesa

DESPACHOS DO SR. DIRETOR

Maria da Piedade Dutra, Judite Valadares Salgado. — Satisfaça a exigência contida no decreto-lei n. 1.108, de 16/2/1939.

Lúcia da Silva Perrota, Genoeísa Abrita da Cunha, José Sérgio de Matos, Juvenil Macedo Rosa, Francisco de Paula Freire, Davi Pereira de Oliveira. — Aceite-se, em termos.

Frederico Barbalho Uchôa Cavalcanti, João Pacheco, Olegário Porto da Silva Homem. — Aceite-se, em termos, para o período da licença.

Alzira Ribeiro Sá dos Santos. — Indeferido.

Pagamentos para o dia 13 de março de 1939 (11º dia útil)

Na 1ª Secção (das 11,15 às 14,30 horas):

Livro n. 71 — Guichet n. 1.

Livro n. 72 — Guichet n. 2.

Livro n. 73 — Guichet n. 3.

Livro n. 74 — Guichet n. 4.

Livro n. 75 — Guichet n. 5.

Livro n. 4 — Locomoção aos inspetores de Fazenda e fiscais de Teatros — Guichet n. 6.

Os serventuários que não receberem seus vencimentos no dia do anúncio só serão atendidos oportunamente mediante nova chamada, depois de pagos todos os livros.

Aos senhores procuradores chama-se a tenção para o disposto no decreto-lei n. 1.108, de 16/2/1939.

Na 2ª Secção (das 11,15 às 14,30 horas):

Livros ns. 230 e 236 — Secções: Vasamento do lixo, ilha da Sapucaia e Secção Marítima — Serão pagos na Secção Marítima — No local.

Livro n. 293 — Escritório — Guichet n. 2.

Livro n. 294 — Escritório — Guichet n. 2.

Livro n. 295 — Escritório — Guichet n. 2.

Livro n. 296 — Guichet n. 3.

Livro n. 297 — Guichet n. 4.

Livro n. 298 — Guichet n. 5.

Livro n. 299 — Guichet n. 6.

Livro n. 300 — Guichet n. 7.

Livro n. 301 — Guichet n. 8.

Os avisos publicados acima, na parte da 1ª Secção, têm aplicação aos serventuários que percebem seus vencimentos na 2ª Secção de Despesa.

Pagamentos para o dia 14 de março de 1939 (12º dia útil)

Na 1ª Secção (das 11,15 às 14,30 horas):

Livro n. 76 — Guichet n. 4.

Livro n. 77 — Guichet n. 2.

Livro n. 78 — Guichet n. 3.

Livro n. 79 — Guichet n. 4.

Livro n. 80 — Guichet n. 5.

Livro n. 81 — Guichet n. 6.

Livro n. 82 — Guichet n. 7.

Livro n. 102 — Contratados da Secretaria Geral de Finanças — Guichet n. 8.

Os serventuários que não receberem seus vencimentos no dia do anúncio só serão atendidos oportunamente, mediante nova chamada, depois de pagos todos os livros.

Aos senhores procuradores chama-se a atenção para o disposto no decreto-lei n. 1.108, de 16/2/1939.

Na 2ª Secção (das 11,15 às 14,30 horas):

Livro n. 237 — Secção do Méi — No local.

Livro n. 238 — Secção do Engenho Novo — No local.

Livro n. 302 — Guichet n. 2.

Livro n. 303 — Guichet n. 3.

Livro n. 304 — Guichet n. 4.

Livro n. 305 — Guichet n. 5.

Livro n. 306 — Guichet n. 6.

Livro n. 307 — Guichet n. 7.

Livro n. 308 — Guichet n. 8.

Comissão Especial Revisora dos Documentos de Receita e Despesa

BOLETIM N. 30

Apresentação:

Apresentou-se a 10 do corrente mês à Comissão E. Revisora de Documentos de Receita e Despesa, onde passa a ter exercício, conforme determinação constante do officio n. 59, de 7 de janeiro próximo passado do Gabinete do senhor prefeito, o terceiro official da Diretoria do Interior, Maria Madalena Santos.

Apresentou-se, nesta data, por terminação da licença-prêmio a 6 do corrente mês, o praticante de official da ex-Diretoria Geral de Fazenda, Euclides Pinheiro, continuando a servir na Revisão de Documentos de Despesa.

Designação:

Foi designado para servir no Gabinete do senhor chefe da Comissão Revisora, o terceiro official da Diretoria do Interior, Maria Madalena Santos, conforme portaria n. 24, de 10 deste mês.

DESPACHO DO SR. CHEFE DA COMISSÃO

Lucina Bitencourt Ferreira Veloso. — Satisfaça a exigência, requerendo a incorporação de adicionais aos vencimentos do cargo.

Contadoria Geral

Expediente dos dias 10 e 11 de março de 1939

DESPACHOS DO SR. CONTADOR DIRETOR

Construtora Brandão S. A. — Compareça.
Sociedade Brasileira de Urbanismo S. A. — Junte o talão da caução.
Idem, idem. — Idem. (Processos ns. 805, 806 e 807-39)

Inspetoria de Fazenda

Expediente do dia 11 de março de 1939

João Francisco Nazianzeno Filho (guia de transmissão 1.788), Francisco Luiz de Alvarenga Viana (guia de transmissão 1.915), Cecília da Silva Anachoreta (guia de transmissão 1.871). — Juntam documento que prove a exatidão do valor declarado.

Luiz Augusto Teixeira (guia de transmissão 1.806). João Reginato (guia de transmissão 1.784). — Satisfazam as exigências.
Maria Sabina Anachoreta Rocha (guia de transmissão 1.790). — Junte o título de propriedade dos vendedores e documento que prove a exatidão do valor declarado.

Jobert Batista (guia de transmissão 1.893). — Junte o contrato de promessa de compra e venda.

João Plaza Gonzalez (guia de transmissão 1.848). — Junte documento que prove a exatidão do valor declarado.

Companhia Carioca Industrial (guia de transmissão 1.903). — Junte o título de propriedade da vendedora e documento que prove a exatidão do valor declarado.

Diretoria de Fiscalização

Delegacias Fiscais

Expediente do dia 11 de março de 1939

SEGUNDA CIRCUNSCRIÇÃO — SÃO JOSÉ

Exigências e despachos:

Sociedade Anônima Viagens Internacionais, avenida Rio Branco n. 141. — Nada a deferir. Com a aceitação da saliência e do letreiro e paga a diferença do alvará de colocação ficará sanada a infração.

Auto de constatação:

Miguel Sabobim, rua Rodrigo Silva n. 14. — Visto ter sem licença colocado uma porta de aço no seu estabelecimento comercial.

SEXTA CIRCUNSCRIÇÃO — AJUDA

Exigências e despachos:

Guido & Délia, rua da Assinbléia n. 101 (processo n. 7.095). — Paguem os emolumentos.

Alvaro Correia & Comp., Avenida Almirante Barroso n. 15, sob. (petição n. 371). — Dê-se a baixa.

Galo & Mellazzi Ltda., rua da Carioca n. 42 (processo número 7.825). — Pague os emolumentos

Lauro de Carvalho & Comp. Ltda., avenida Rio Branco ns. 146/150 (petição n. 540). — Dê-se a baixa.

Freitas & Alvarenga, praça Tiradentes n. 66 (processo n. 7.824). — Pague os emolumentos.

Castro Lopes, Brandão & Companhia, praça Tiradentes ns. 2/4 (petição n. 10) — Dê-se a baixa.

Intimações:

Empresa Pascoal Segreto S/A, praça Tiradentes n. 19. — Intimada, com o prazo de 15 dias, a retirar três ordens de divisões de madeira que impedem a saída dos espetáculos do Teatro sito no local acima referido, deixando somente uma única, com fechamento automático da sala de espetáculos, sob pena de multa.

Elevadores Alfa Limitada, praça Tiradentes n. 46. — Intimado, com o prazo de 10 dias, a fazer os seguintes reparos no elevador instalado no prédio acima: — Iluminar a cabine, colocar botão de alarme e quadro de lotação, sob pena de multa.

Zimelenovichz & Orgler, rua Senador Dantas n. 417. — Intimados, com o prazo de cinco dias, a dar entrega na Diretoria de Fiscalização de Obras e Instalações ao pedido de prorrogação da licença para a construção do giratório no prédio acima referido, sob pena de multa.

Lima, Borsani & Oliveira. — Intimados, com o prazo de 15 dias, a cumprir as seguintes exigências no elevador instalado no prédio ns. 38/40 da rua Treze de Maio: — Colocar placa da casa conservadora, quadro de lotação, botão de alarme e iluminar a cabine, sob pena de multa.

Caixa de Aposentadorias e Pensões dos Empregados da Companhia Telefônica Brasileira, representada por D. Rita de Cassia Neri Madeira. — Intimada, com o prazo de 10 dias, a apresentar, na Diretoria de Fiscalização de Obras e Instalações, projeto e planta de situação para o muro que foi construído na frente do terreno, sito à rua Senador Dantas ns. 79/83, sob pena de multa.

Espólio de João Pereira Santa Maria, representado por Napoleão Lima & Comp., rua da Carioca n. 72. — Intimado, com o prazo de 20 dias, a reconstruir o passeio em frente ao prédio acima.

J. R. Ferreira Júnior, rua da Carioca n. 8. — Intimado, com o prazo de 20 dias, a reconstruir o passeio na frente do prédio acima.

Manuel B. Cavanélas, rua da Carioca n. 22. — Intimado, com o prazo de 20 dias, a reconstruir o passeio na frente do prédio acima.

Alberto Ferreiro de Almeida, rua da Carioca ns. 34, 42 e 28. — Intimado, com o prazo de 20 dias, a reconstruir o passeio na frente dos imóveis acima referidos.

José Taboada, rua da Carioca n. 40. — Intimado, com o prazo de 20 dias, a reconstruir o passeio na frente do prédio acima referido.

Armando Silva e outros, rua da Carioca n. 66 — Irmandade do S.S.S. da Candelaria, representada por Adelino de Sousa Coelho, rua da Carioca n. 16 — David, Seidermann, rua da Carioca n. 20 — Sociedade de Beneficência Portuguesa, representada por José Rabinho da Silva Carneiro, rua da Carioca n. 32 — Viúva Freitas Lima, rua da Carioca n. 38 — Virgílio Avelar, rua da Carioca n. 44 — Antônio Gonçalves Carvalho, rua da Carioca n. 52 — João Batista Conceição Amorim, rua da Carioca n. 10 — e Matos Rocha & Companhia, rua da Carioca n. 62. — Todos intimados, com o prazo de 20 dias, a reconstruir o passeio em mosaico-tipo "pedras portuguesas", na frente dos imóveis acima referidos, sob pena de multa.

VIGÉSIMA SEXTA CIRCUNSCRIÇÃO — IRAJA

Exigências e despachos:

Dermeval Barros, rua dos Romeiros n. 18. — Deferido. Cobre-se: exercício de 1938, um letreiro não luminoso c/ 2m.70 x 0m.25 e um letreiro não luminoso c/ 3m.65 x 0m.25, acrescidos da multa de mórta os impostos respectivos: e, exercício de 1939, três vitrines, uma saliência luminosa c/ 1m.50 x 0m.80, um letreiro não luminoso c/ 2m.70 x 0m.25 e um letreiro não luminoso c/ 2m.65 x 0m.25.

Pedro Leite de Araújo, rua dos Romeiros n. 7-A. — Deferido. Cobre-se uma saliência luminosa c/ 1m.10 x 0m.40 e acrescida da multa de mórta respectiva: e, exercício de 1939: duas vitrines e duas saliências luminosas c/ 1m.10 x 0m.40, cada uma.

Maria Antônia Soares Ribeiro, rua 4 de Novembro n. 167. — Apresente a procuração autorizando-o a requerer em nome da autuada.

Auto de flagrante:

José dos Santos Henrique, rua Dr. Noguechi n. 123. — Autoado visto ter em seu estabelecimento um aparelho de rádio, em franco funcionamento, sem a respectiva licença.

VIGÉSIMA SÉTIMA CIRCUNSCRIÇÃO — PAVUNA

Intimações:

Em 10-3-1939:

Engrácia Perpétua da Silva, rua Alvarenga Peixoto n. 19. — Pagar nesta delegacia fiscal 268\$100, emolumentos de obras, guia número 13, processo n. 49.916-36, prazo 10 dias.

Palmira Antunes, rua A. Vila Santa Teresa. — Mandar extinguir os formigueiros existentes em terrenos de sua propriedade no local já citado, no prazo de oito dias e sob pena de multa.

José Antônio Ical, estrada Braz de Pina n. 1.606. — Pagar nesta delegacia fiscal, 290\$200, emolumentos de obras, prazo 10 dias, guia n. 53.

Autos de flagrante:

Companhia Imobiliária do Rio de Janeiro, rua da Quitanda n. 72. — Por não ter cumprido a intimação para a extinção de formigueiros à estrada do Quilungo, rua 1, em frente ao prédio n. 6.

VIGÉSIMA OITAVA CIRCUNSCRIÇÃO — MADUREIRA

Despachos e exigências:

Sender Borg, rua dos Topázios n. 7-A: Drogarias Brasileiras Ltda., rua Carolina Machado n. 454: Homero Esmeraldo, estrada Marcehal Rangel n. 89. — Cobre-se.

Lunderen, Irmãos Ltda., rua Carvalho de Sousa ns. 316/318. — Cobre-se, inclusive a taxa de 10 % de serviços municipais.

J. Sousa & Ferreira, estrada Marcehal Rangel n. 75. — Cumpra-se o despacho de 15 de fevereiro último, menos quanto à bambinela que deverá ser retirada por estar em desacôrda com a lei.

Hackel Moreira Guimarães, rua Zeferino Costa n. 65. — Cobre-se.

Autos de flagrantes:

Alvaro Pereira Maia, rua Vaz Lobo n. 205. — Autoado, visto não ter cumprido o edital de 4 de maio de 1938, que ordenava o embargo, sua legalização ou demolição das obras feitas sem licença em o local acima mencionado.

Família de Francisco Vicente Salvino, representado pela inventariante Sr. Medeiros Salvino, rua Carolina Machado n. 1.488 loja. — Autoado por não ter cumprido o edital de 27-10-1938 que obrigava a legalização ou demolição de um acréscimo feito sem licença no prédio de sua propriedade em o local acima mencionado.

EDITAIS

José Tomé dos Santos, estrada da Sapê n. 458. — Embargo a construção do acréscimo que está sendo feito no prédio em o local acima mencionado, sua legalização caso seja legalizável ou a sua demolição em caso contrário, sob pena de multa de 500\$000.

Joaquim da Silva, rua Alice de Freitas n. 175. — Ordeno a legalização do acréscimo que foi construído em o local acima mencionado, caso seja legalizável ou a sua demolição em caso contrário, sob pena de nova multa de 500\$000.

Silvio Fontes, rua Fernandes Leão n. 60. — Embargo o acréscimo que está sendo contruído no prédio em o local acima mencionado, sua legalização caso seja legalizável ou a sua demolição em caso contrário, sob pena de nova multa de 500\$0000.

29ª CIRCUNSCRIÇÃO — ANCHIETA

Intimação:

José Correia, residente á rua Coruripe s/n., para no prazo de 60 dias, proceder á demolição do predio construído sem licença á rua e número acima citado em virtude da vistoria realizada no local e bem assim do barracão existente nos fundos do mesmo local, tendo em vista os artigos 73 e 294 do decreto n. 6.000, de 1 de julho de 1937, sob pena de multa do art. 8.04, § 199 letra c do mesmo decreto.

Edital:

Contra José Correia, residente á rua Coruripe s/n., que este predio foi vistoriado por uma comissão de engenheiros da Prefeitura, em data de 30 de janeiro do corrente ano, pelo que de conformidade com o artigo 2º do decreto n. 385, de 4 de fevereiro de 1903, combinado com o artigo 732, § 2º do decreto n. 6.000, de 1 de julho de 1937, ordena a demolição do referido predio, bem assim do barracão existente nos fundos do mesmo terreno, tendo em vista os artigos 73 e 294, do decreto 6.000 de 1 de julho de 1937 e marca o prazo de sessenta dias.

30ª CIRCUNSCRIÇÃO — JACARÉPAGUA

Despachos e exigências:

Alicete de Beltran, rua Cândido Benício n. 440. — Junte desenho, de acordo com a lei, do que pretende exhibir no local.

Intimações:

N. 80 — D. Luzia Rodrigues do Rosário, rua Ana Teles n. 228. — No prazo de 20 dias canalizar a vala que corta o terreno de sua propriedade sito á rua Ana Teles n. 228 de acordo com o § 2º do artigo 486, do decreto 6.000, de 1 de julho de 1937, sob pena de multa de 100\$000 (cem mil réis).

N. 81 — Pedro Marques, rua Maricá n. 95. — No prazo de 20 dias construir passeio em frente ao prédio n. 42 da rua Dias Vieira, de sua propriedade de acordo com o artigo 490 do decreto 6.000, de 1 de julho de 1937, sob pena de multa de 50\$000 (cincoenta mil réis).

N. 82 — Dr. Otacilio Dantas Barboza dos Santos, rua Engenheiro Cavalcanti n. 14 — No prazo de 20 dias, construir passeio em frente aa prédio n. 12 da rua Dias Vieira, de sua propriedade de acordo com o artigo 490, do decreto n. 6.000, de 1 de julho de 1937, sob pena de multa do 50\$000 (cincoenta mil réis).

N. 83 — José Teixeira de Andrade, rua das Marrecas n. 31. — No prazo de 20 dias construir passeio em frente ao prédio n. 27 da rua Dias Vieira, de sua propriedade, de acordo com o artigo 490, do decreto n. 6.000, de 1 de julho de 1937, sob pena de multa de 50\$000 (cincoenta mil réis).

N. 84 — Salvador João, estrada da Taquára n. 57. — No prazo de 20 dias, a construir passeio no prédio de sua propriedade á rua Cândido Benício n. 315, lado da rua Dias Vieira, de acordo com o artigo 490 do decreto n. 6.000, de 1 de julho de 1937, sob pena de multa de 50\$000 (cincoenta mil réis).

N. 85 — Pedro Marques, rua Dias Vieira n. 38. — No prazo de vinte dias construir passeio em frente ao prédio n. 38 da rua acima citada de sua propriedade de acordo com o art. 490 do decreto n. 6.000, de 1 de julho de 1937, sob pena de multa de 50\$000 (cincoenta mil réis).

N. 86 — Ricas do Laerte Actis, rua Dias Vieira n. 22. — No prazo de 20 dias construir passeio em frente ao prédio acima citado, de sua propriedade, de acordo com o artigo 490, do decreto 6.000, de 1 de julho de 1937, sob pena de multa de 50\$000 (cincoenta mil réis).

Diretoria de Patrimônio e Cadastro

Expediente do dia 13 de março de 1939

DESPACHOS DO SR. DIRETOR

Processo n. 5-H-939 — Hermes S. Porfirio. — Mantenho a avaliação feita pela comissão sobre o qual deve se manifestar o requerente; a réplica apresentada não satisfaz a exigência de 2-2-939 da 3ª secção.

EXIGÊNCIAS DO CHEFE DA 1ª SECÇÃO

Processo n. 114-D-939 — Domingos Viola. — Requeira carta de aforamento, juntando o título de propriedade.

Processo n. 80-O-938 — Osório Ferreira Guédes. — Junte planta da área loteada, indicando a localização do terreno em questão.

Processo n. 320-M-938 — Maria Eulália Mauriti Santos. — Requeira o levantamento da perempção em que incorreu o processado.

Processo n. 22-939 — João Alberto Lins de Barros. — Requeira o levantamento da perempção, pagando a devida taxa.

EXIGÊNCIAS DO CHEFE DA 2ª SECÇÃO

Processo n. 107-I-938 — Inácio Soares da Costa. — Prove que o terreno em que se acha edificada a casa IV está legalmente desmembrado.

Processo n. 373-A-938 — Augusto de Freitas Pereira. — Compareça para prestar esclarecimentos.

Processo n. 10-B-939 — Baltazar Fernandes Palha e outros. — Reitifique o título de propriedade de acordo com as dimensões encontradas no local.

Processo n. 7-V-939 — Vera Maria Ribeiro Feitosa. — Compareça para prestar esclarecimentos sobre as dimensões do imóvel.

Processo n. 22-R-939 — Rosa Fonseca da Costa Guimarães. — Compareça para prestar esclarecimentos sobre as dimensões do imóvel.

Processo n. 95-938 — Manuel Borges Estrela Jorge. — Faça constar do título de propriedade as dimensões da testada do imóvel, cuja carta de aforamento foi requerida.

EXIGÊNCIAS DO CHEFE DA 3ª SECÇÃO

Processo n. 168-D-938 — Fernando Gentil Pinto de Magalhães Quintanilha. — Declare o proprietário ou seu representante legal que concorda com os preços de 136:500\$000 (cento e trinta e seis contos e quinhentos mil réis), oferecido pelo terreno da praia do Pinto, e de 279:117\$800 (duzentos e setenta e nove contos cento e dezasete mil e oitocentos réis), por quanto foram avaliados os lotes ns. 1, 2, 3, 8, 9 e 10, objeto da permuta, na qual haverá a diferença de 142:617\$000 (cento e quarenta e dois contos seiscentos e dezasete mil réis), a favor da Prefeitura.

Processo n. 241-P-938 — Milton Barreto Vasconcelos Júnior. — Junte declaração com firma reconhecida dizendo si concorda com o preço de 768\$000, setecentos e sessenta e oito mil réis), pela área de recuo, outrossim junte título de propriedade.

Processo n. 143-L-938 — Ludovina Ribeiro. — Compareça, para prestar esclarecimentos.

Processo n. 7-J-939 — Josefina Angélica Alarcão. — Cumpra a exigência anterior.

Secretaria Geral de Educação e Cultura

BOLETIM N. 56

Expediente do dia 11 de março de 1939

ATOS DO SR. CHEFE DO GABINETE, RESPONDENDO PELO EXPEDIENTE

Nomeação:

Foi nomeada, nos termos do art. 22 do decreto n. 17, de 2 de setembro de 1938, a escriturária da Universidade do Distrito Federal, Sílvia de Oliveira Barbosa, para exercer o cargo de oficial de seu Gabinete, sem os onus e os proventos do cargo efetivo.

Dispensa:

Foi dispensada, a pedido, do cargo de oficial de seu Gabinete, Lídia Machado da Costa.

O chefe do Gabinete, respondendo pelo expediente da Secretaria Geral de Educação e Cultura, resolve, nos termos do parágrafo único do artigo 51, do decreto n. 6.215, de 21 de maio de 1938, fixar da seguinte forma a seriação e currículo do curso de preparação de professores especializados em Música e Canto Orfeônico do Departamento de Música da Faculdade de Educação:

	Cadeira	1º ano	2º ano	3º ano		
Teoria Musical Aplicada	50	2	2	2	1	1
Análise de Harmonia e Contraponto e Elementos de Composição	50	2	3	3	2	2
Fisiologia da voz	51	1	1	1	1	1
Técnica vocal	51	—	1	1	1	1
Solfejo e Ditado	50	4	3	3	3	3
Ritmo e Teoria Aplicada à voz e a Instrumentos	50	4	2	2	2	2
Prática Orfeônica	51	4	4	4	2	2
Prática de Conjunto	51	1	2	2	2	2
Canto Orfeônico e Manosolfa	51	2	2	2	1	1
Técnica Instrumental	51	1	1	1	1	1
História	52	2	2	2	2	2
Estética e Psicologia	52	—	2	2	1	1
Folclore	52	2	2	2	1	1
Regência	51	1	2	2	2	2
Orientação	51	—	—	—	3	3
Totais		25	25	29	25	25

Distrito Federal, 11 de março de 1939. — *Ruy Carneiro da Cunha*, respondendo pelo expediente.

Licenças:

Foram concedidas as seguintes licenças:

90 dias, nos termos do art. 20 do decreto n. 2.124, de 14-4-1925, combinado com o decreto n. 66, de 28-7-1935, para ter início dentro de três dias, à professora primária Maria Angela Fernandes Lopes;

240 dias, nos termos do art. 18 do decreto n. 2.124, de 14 de abril de 1925, para ter início dentro de três dias, ao instrutor técnico das escolas técnicas secundárias, António Gomes de Faria;

60 dias, em prorrogação, nos termos do art. 18 do decreto número 2.124, de 14 de abril de 1925, à professora primária Maria Ramalho.

90 dias, nos termos do art. 20 do decreto n. 2.124, de 14-4-1925, combinado com o decreto n. 66, de 28-7-1935, para ter início dentro de três dias, à professora primária Leonor Bicalho de Miranda.

DESPACHOS DO SR. CHEFE DO GABINETE, RESPONDENDO PELO EXPEDIENTE

Maria Antonieta Malinónico de Figueiredo, Mariath de Lima Mota, Lívia Mancebo Rodrigues, Guilhermina Olga Schildknecht Gassmann, Eulina da Costa e Sá, Consuelo da Costa Muniz Teles de Menezes, Beatriz Almeida da Silva, Ana Madalena Paepcke, Alfredo Munhoz de Moraes, Maria Angela Fernandes Lopes, Maria Ramalho e António Gomes de Faria. — Deferido, nos termos das informações.

Ester de Sousa Lobo, Fortunata Miguerees Garaon, Maria Luiza Granadeiro Dias da Silva, Sara Brown e Sofia Soares Glielmo. — Certifique-se o que constar.

Leonor Bicalho de Miranda. — Deferido, nos termos das informações.

Departamento de Educação

BOLETIM N. 43

Expediente do dia 11 de março de 1939

ATOS DO DIRETOR

Alteração nas instruções n. 3:

O artigo 111, das Instruções n. 3, baixadas por ato de 22 de fevereiro do corrente ano, fica assim redigido:

"Art. 111 — Nas escolas de mais de um turno, onde exista apenas um subdiretor, haverá um superintendente de turno, com a obrigação de exercício de classe e de auxílio ao diretor nos serviços administrativos.

Parágrafo único — Nas escolas de mais de um turno onde não haja subdiretor, haverá um superintendente para cada turno, com as mesmas obrigações do artigo".

Designações:

Professora primária Idalina Carpenter Ferreira para as funções de auxiliar administrativa da 14ª Circunscrição de Educação Elementar — Rural, Setor A. — Offício sem número da 14ª C. E. E., setor A.

Professora primária Hélia de Alvarenga Costa para a Escola 14-15.

Estagiária Maria Teresa de Sousa Reis para a 5-8.

Estagiária Vicentina Faillace de Assis Ribeiro para a 5-12.

Foi designado o professor primário Manuel José Ferreira para secretariar a comissão incumbida de coordenar a apresentação da Secretaria Geral de Educação e Cultura na 8ª Conferência Mundial de Educação, tendo exercício no Gabinete do diretor.

Foram designados para constituir a comissão central de exames, incumbida de organizar e efetuar as provas do exames dos candidatos ao exercício do magistério particular: superintendente do Ensino Particular António Cícero Peregrino da Silva, professor fiscal do Ensino Particular Joaquim Eládio da Silveira, professora fiscal do Ensino Particular substituta, Olga Dias, servindo como secretária a professora primária Otilia Vieira.

Ato sem efeito:

Foi tornado sem efeito o ato de 10 de março corrente, pelo qual foram designados os professores fiscais de Educação Rural Valdemar Marques Pires e Mafalda Caldeira de Alvarenga para terem exercício, respectivamente, no Setor A e Setor B da 14ª C. E. E. — Rural.

DESPACHO DO DIRETOR

Irene de Albuquerque. — Deferido.

Transferências:

Servente de Escola Técnica Secundária Manuel Augusto Fernandes, da Escola 13-2 Silva Rabelo para a Escola Técnica Secundária de Santa Cruz.

Servente de Escola Técnica Secundária António Juvenal de Macedo da Escola Técnica Secundária de Santa Cruz para a Escola Técnica Secundária Amaro Cavaleanti.

Estagiária Lídia Campos da Escola 7-2 para a Escola 7-14.

Professora interina Henriqueta Eugénia Goulart e professora interina Maria José Ramos de Oliveira, da Escola 10-3 para a Escola 13-12.

Estagiária Léa Maria da Silva da Escola 6-7 para a Escola 13-12.

Estagiária Eunice Pereira de Araújo da Escola 9-13 para a Escola 4-18.

Professora primária Hilda Isensée Correia da 6ª C. E. E. para a Escola 4-18.

Professora primária Diva Goulart de Oliveira da Escola 5-12 Equador para a Escola 7-9 e desta para aquela Iraci Doyle da Costa.

Estagiária Lúcia Pires da Cruz da Escola 13-8 para a Escola 9-12. Professora primária Maria de Lourdes Araújo Carvalho da Escola 13-4 para a Escola 13-12.

Professora primária Antónia Paca de Lima Jobim da Escola 13-4 para a Escola 13-12.

Maria Emília Lopes Cesar e Gilda de Agostini da Escola 7-17 para a Escola 13-4.

Professora primária Carlinda Miguez Bastos da Silva da 5-11 para a 5-2.

Professora primária Elisa Antonieta Ramos da Silva da Escola 2-9 Cuba para a Escola 2-2.

Professora primária Zélia de Carvalho e Eleonora Colangelo Maury da Escola 2-14 para a Escola 2-15 Júlia Lopes de Almeida.

Professora primária Irene de Albuquerque da Escola 10-18 para a 3ª Escola Experimental Argentina.

Professora primária Gioconda de Carvalho e Jandira Reis Alves da Escola 5-11 para a Escola 5-4.

Professora primária Arina Cherem Soares, Nair Mota Marques da Silva e Alba Barros Vasconcelos Giesta, da Escola 5-11 para a Escola 5-5.

Professora primária Wolfanga Storino Alves de Azevedo da Escola 5-14 para a 5-8.

Ondina S. Melo Cerri, da 5-11 para a 5-10.

Professora primária substituta, Honorina Santos Silva, da 5ª C. E. E., para a Escola 5-10.

Professora Jaci Andrade Abreu e Elisa Faustino da Silva, da 5-11 para a 5-13.

Prof. Anadir Falcão Braga Melo da 5-5 para a 5-15.

Professora Rute Flório da Cunha Matos da 5-10 para a 5-13.

Cristina de Almeida Corria da 5-9 para a 5-13.

Irene Miranda Monteiro da 5-11 para a 5-15.

Serventes de segunda classe Esperança J. Lopes Peres e Wolgalina Andrade Melo da 5-11 para a 5-6.

Ondina Bicalho da Costa da Escola 6-5 para a Escola 7-11

O diretor do Departamento de Educação resolve baixar as seguintes instruções, regulando o funcionamento das Escolas Técnicas Secundárias no corrente ano de 1939:

Instruções n. 4

TÍTULO I

Da organização geral

CAPÍTULO ÚNICO

DO FUNCIONAMENTO

Art. 1. O período letivo nas Escolas Técnicas Secundárias terá início a 15 de março.

Parágrafo único. Os cursos intensivos, (primário e de admissão) terão início a 10 de abril próximo vindouro.

Art. 2. As Escolas Técnicas Secundárias funcionarão dentro de horários especiais, conforme as necessidades dos diferentes cursos.

Parágrafo único. Os horários serão organizados de acordo com a distribuição feita no título II, devendo ser remetidos à Superintendência de Educação Secundária Geral e Técnica até o dia 13 de março corrente, para a devida aprovação.

Art. 3. As Escolas Técnicas Secundárias manterão, no corrente ano, os cursos já previstos e autorizados, de acordo com o tipo próprio de cada uma.

Parágrafo único. Esses cursos obedecerão fielmente ao curriculum e programas constantes do Título II.

Art. 4. Verificada a carência de professores para a regência de turmas, deverão os diretores providenciar junto à Superintendência de Educação Secundária Geral e Técnica, até o dia 10 de março corrente, solicitando a designação de novos professores.

Art. 5. Só serão atribuídas horas suplementares de trabalho quando os professores da matéria já tenham completas as nove horas obrigatórias.

Art. 6. Da mesma forma, só serão atribuídas horas suplementares de trabalho, nos casos necessários, a professores da secção a que pertença a matéria onde haja horas a distribuir.

Art. 7. A atribuição de horas suplementares de trabalho precederá sempre a aprovação da autoridade superior.

Parágrafo único. Para os fins do artigo deverá ser preenchida, em relação a cada professor, a fórmula mimeografada já estabelecida.

Art. 8. Os alunos das duas primeiras séries dos cursos equiparados ao regime federal de ensino secundário são obrigados à participação, frequência e aproveitamento em aulas de trabalhos manuais.

Parágrafo único. As aulas a que se refere o artigo serão ministradas nas oficinas das próprias escolas onde os alunos estiverem matriculados.

Art. 9. São extensivas às Escolas Técnicas Secundárias as "Instruções n. 3", baixadas em 22 de fevereiro do corrente ano, em tudo que lhes for aplicável.

TÍTULO II

Do curriculum escolar

CAPÍTULO I

DO CURSO SECUNDÁRIO TÉCNICO

a) Dos cursos femininos e masculinos — 1º Ciclo.

1º ano

Matérias — Horas semanais

Português	4
Matemática	4
Ciências (introdução)	2
História	2
Geografia	2
Desenho	4
Inglês	3
Religião ou Educação Moral e Cívica	1
22	

2º ano

Português	4
Matemática	4
Ciências (introdução)	2
História	2
Geografia	2
Desenho	4
Inglês	3
Religião ou Educação Moral e Cívica	1
22	

3º ano

Português	4
Matemática	3
Ciências (biologia e noções de higiene)	2
História	2
Geografia	2
Desenho	4
Inglês	3
Religião ou Educação Moral e Cívica	1
24	

b) Dos cursos masculinos — 2º Ciclo.

1º ano

Português	3
Matemática	3
Ciências Sociais	2
Higiene Industrial	2
Elementos de Química e Mineralogia	3
Desenho	4
Inglês	3
Religião ou Educação Moral e Cívica	1
39	

2º ano

Matérias básicas

Português	3
Inglês	3
Desenho	4
Religião ou Educação Moral e Cívica	1
11	

Matérias eletivas

Física (acústica e ótica)	2
Química (aplicações industriais)	3
Tecnologia das matérias primas	2
18	

3º ano

Matérias básicas

Português	3
Inglês	3
Desenho	4
Religião ou Educação Moral e Cívica	1
11	

Matérias eletivas

Física (elementos de máquinas, termodinâmica e motores de explosão)	3
Física (eletro-técnica)	3
Tecnologia de máquinas	2
Construção Civil	3
História das Artes	2
21	

c) Dos cursos femininos.

2º Ciclo

1) — Curso de Comércio não equiparado:

4º ano

Português	4
Matemática comercial	3
Desenho (propaganda)	4
Contabilidade	3
Higiene	2
Estenografia	2
Ciências Sociais	3
Inglês	3
Prática de Secretaria	6
Religião ou Educação Moral e Cívica	1
31	

5º ano

Português (correspondência)	4
Contabilidade	3
Dactilografia	3
Estenografia	3
Inglês	3
Direitos usuais	2
Desenho (propaganda)	4
Prática de Secretaria	6
Religião ou Educação Moral e Cívica	1
29	

2. — Curso Industrial:

4º ano

Português	4
Matemática	3
Inglês ou francês	3
Higiene	2
Modelagem	4
Química aplicada	3
Desenho	6
Religião ou Educação Moral e Cívica	1
26	

5º ano

Português	4
Direitos usuais	2
Puericultura	4
Modelagem	4
Desenho	6
Inglês ou francês	3
Religião ou Educação Moral e Cívica	1
24	

CAPÍTULO II

DOS CURSOS EQUIPARADOS AO PEDRO II

1º ano

Português	4
Francês	3
História	2
Geografia	3
Matemática	4
Ciências	2
Desenho	4
Religião ou Educação Moral e Cívica	1
23	

2º ano

Português	4
Francês	3
História	2
Geografia	2
Matemática	4
Inglês	3
Ciências	2
Desenho	4
Religião ou Educação Moral e Cívica	1
25	

3º ano

Português	3
Francês	3
Inglês	3
História	2
Geografia	2
Matemática	3
Química	2
História Natural	2
Desenho	3
Religião ou Educação Moral e Cívica	1
20	

4º ano

Português	3
Francês	1
Inglês	2
Latim	3
História	2
Geografia	2
Matemática	3
Física	2
Química	2
História Natural	2
Desenho	2
Religião ou Educação Moral e Cívica	1

25

5º ano

Português	3
Latim	3
História	2
Geografia	2
Física	3
Química	3
História Natural	3
Desenho	2
Religião ou Educação Moral e Cívica	1

22

CAPITULO III

DOS CURSOS INTENSIVOS

Português	3
Matemática	4
Desenho	2
Geografia	2
História	2
Ciências	1
Religião ou Educação Moral e Cívica	1

16

Distrito Federal 6 de março de 1939. — Milton da Silva Rodrigues, diretor.

Superintendência de Educação Secundária Geral e Técnica

Expediente do dia 11 de março de 1939

DESPACHOS DO SR. SUPERINTENDENTE

Brasilino José de Sousa. — Indeferido.
Eunice dos Santos. — Concedo.

Universidade do Distrito Federal

Expediente do dia 11 de março de 1939

BOLETIM N. 46

ATOS DO VICE-PRESIDENTE DO CONSELHO UNIVERSITÁRIO, RESPONDENDO PELO EXPEDIENTE DA REITORIA

Designação:

Banca de exames para o concurso de habilitação ao curso de formação de professor secundário de Música e Canto Orfeônico, desta Universidade, no corrente ano, professores Rute Valadares Correia, Francisco Albuquerque da Costa, Iberê Gomes Grosso e Nelson da Silveira Cintra, sob a presidência do professor Heitor Vila-Lobos.

Exigências a satisfazer:

Judite Henriques de Brito. — Reconheça a firma da certidão de idade.

José Hermelindo dos Reis. — Apresente atestados de identidade e idoneidade.

Nilda Coutinho Serôa da Mota. — Complete selo.

Cleonice Coutinho Serôa da Mota. — Complete selo.

Iva Barbosa Pereira. — Apresente dois retratos 3 x 4.

Clarisse Lourdes das Neves. — Apresente carteira de identidade e complete selo.

José Lifchitz. — Apresente-se com urgência.

Modesta Amélia Carney. — Apresente certificado de conclusão de curso secundário e reconheça a firma da certidão de idade.

Léa de Sousa. — Apresente certidão de idade.

Valter Alberto Rodrigues da Cruz. — Apresente carteira de identidade e complete selo.

Elza Mascarenhas. — Complete selo.

Antônio Carlos Duncan. — Apresente certificado de conclusão de curso secundário e recibo de pagamento da taxa de inscrição.

Maria de Jesus Figueiredo Guedes. — Complete selo.

Secretaria Geral de Viação, Trabalho e Obras Públicas

Comissão Especial de Compras

Expediente do dia 8 de março de 1939

DESPACHO DO SR. SECRETÁRIO GERAL DE VIAÇÃO

Haupt & Co., processo n. 338-39. — Deferido.

Diretoria de Obras Públicas

BOLETIM N. 56

Expediente do dia 10 de março de 1939

ATOS DO SR. DIRETOR

1 — Apresentação de operários licenciados:

Comunicando que, nesta data, voltam ao exercício de seus cargos, por terem se apresentado na Secção Pessoal, por termino das licenças em cujo gozo se achavam, os seguintes operários:

Manuel Peteira de Almeida, trabalhador de 8 DV.
João Alves Bezerra, trabalhador de DE

2 — Posse:

Registrando no quadro operário da Secretaria Geral de Viação, Trabalho e Obras Públicas (quadro da extinta Diretoria de Engenharia), a posse do trabalhador especial de DA., Adriano Lopes, no cargo de trabalhador especial de 2ª classe, para o qual foi nomeado por ato de 21 de agosto de 1934, revalidado a 23 de fevereiro findo.

Primeira Subdiretoria

EXPEDIENTE, PROTOCOLO, ARQUIVO, PESSOAL, MATERIAL E TRANSPORTE

DESPACHOS DO SR. SUBDIRETOR

Abílio Correia Tavares (processo n. 4.927-939), A. C. Paiva e outros (processo n. 4.943-939) e João Domingos e outro (processo n. 5.013-939). — Restituam-se mediante recibo.

Onofre José Soares (processo n. 4.680-939), Benedito da Costa Batista (processo n. 9.951-938), Otacílio Rodrigues de Oliveira (processo n. 14.002-938), Benedito Izidoro dos Santos (processo número 18.775-938), Sociedade Anônima Schering (processo n. 28.541-938), Braz Tavares (processo n. 17.661-937), Valdemar de Vasconcelos (processo n. 855-934) e Inácio Bispo M. Santos (processo número 40.295-933). — Certifiquem-se de acordo com a informação do senhor chefe da secção de arquivo.

Antônio da Costa Braga (processo n. 26.902-938). — Deferido.

SECÇÃO DE ARQUIVO (S. A.)

DESPACHOS DO SR. CHEFE

Benedito dos Santos 2º (processo n. 4.694-939), Lindonor Antunes Fernandes (processo n. 4.953-939), João André da Silva (processo n. 5.264-939) e Edgard de Proença Rosa (processo número 14.965-937). — Compareçam para esclarecimentos.

SECÇÃO PESSOAL (S. P.)

DESPACHOS DO SR. CHEFE

José Taboada Pena (processo n. 5.078-39). — Submeta-se a inspeção de saúde.

Segunda Subdiretoria

VIAÇÃO E SANEAMENTO

DESPACHOS DO SR. SUBDIRETOR

Santa Casa da Misericórdia do Rio de Janeiro (processo número 4.351-39), junto ao de n. 4.350-39). — Deferido, a vista do informado.

PRIMEIRA DIVISÃO (1 DV.)

DESPACHOS DO SR. ENGENHEIRO CHEFE

Processo n. 63-39, da Divisão — Antônio de Oliveira. — Submeta-se à inspeção de saúde.

Processo n. 60-39 — D.V. — Companhia de Fiação e Tecidos Corcovado, rua Jardim Botânico n. 532. — Passe-se alvará na importância de 11:440\$000.

Processo n. 49-39 — D.V. — Júlio Kanitz, praia do Flamengo n. 16. — Passe-se alvará na importância de 92\$000.

SEGUNDA DIVISÃO (2 D. V.)

DESPACHOS DO SR. ENGENHEIRO CHEFE

N. Garcia & Comp., petição n. 80-39, de 2 D. V., avenida Marechal Floriano n. 193. — Deferido, faça a reconstrução, o passeio deverá ser de mosaico tipo português (pedrinhas portuguesas), assente com argamassa humida de cimento e saibro, traço 1:6, sobre base de concreto traço 1:3:5, com 8 centímetros de espessura e com o desenho de acordo com o fornecido por esta Divisão, com a declividade de 2 %, canalizadas as aguas pluviais sob o mesmo, e limitado por um circulo de cimento nas arvores.

José Ramos, processo n. 5.245-39, rua Visconde do Rio Branco n. 17. — Deferido, faça a reconstrução, o passeio deverá ser de mosaico tipo português (pedrinhas portuguesas), assente com argamassa humida de cimento e saibro, traço 1:6, sobre base de concreto, traço 1:3:5, com 8 centímetros de espessura e com o desenho de acordo com o fornecido por esta Divisão, com a declividade de 2 %, canalizadas as aguas pluviais sob o mesmo, e limitado por um circulo de cimento nas arvores.

José Gonçs da Silva (processo n. 5.293-39). — Submeta-se à inspeção de saúde, à Diretoria de Assistência Municipal.

QUARTA DIVISÃO (4 D. V.)

DESPACHOS DO SR. ENGENHEIRO CHEFE

João Ramos 3º e Augusto José do Amaral. — Submetam-se à inspeção de saúde.

QUINTA DIVISÃO (5 D. V.)

DESPACHOS DO SR. ENGENHEIRO CHEFE

Elvyn Blume (petição n. 156-39, da Divisão). — Concedo a licença para construir o passeio de concreto 1:2;5:4 com capa de argamassa de cimento e areia no traço 1:2; declividade de 2 %, sem degraus; canalizando as aguas por baixo do mesmo.

Anibal Augusto de Amorim e Silva (petição n. 165-39). — Idem. Vitorino Sabino da Costa (petição n. 152-39, da Divisão). — Concedo a licença para reconstruir o passeio de concreto 1:2;5:4 com capa de argamassa de cimento e areia no traço 1:2; declividade de 2 %, sem degraus; canalizando as aguas por baixo do mesmo.

Raimundo Mariano Pequeno (petição n. 155-39, da Divisão). — Submeta-se à inspeção de saúde.

SETIMA DIVISÃO (7 D. V.)

DESPACHO DO SR. ENGENHEIRO CHEFE

Salomão José, Estrada Monsenhor Felix n. 587. — Deferido, fornecendo no local o material necessário à execução da ligação e entregando no Depósito da Divisão, dois (2) sacos de cimento como indenização da mão de obra

DIVISÃO DE PROJETOS E SANEAMENTO (D. P. S.)

DESPACHO DO SR. ENGENHEIRO CHEFE

Companhia Progresso Industrial do Brasil, ficha n. 4.588-38. — Cumpra previamente a exigência do processo n. 4.588-38.

Quarta Subdiretoria

TOPOGRAFIA, DESENHO TOPOGRÁFICO, CADASTRO IMOBILIÁRIO E URBANISMO

DESPACHOS DO SR. DIRETOR

Alvaro Antunes Coelho e outros (processo n. 95-39). — Compareça.

Artur Pereira Sobrinho (processo n. 666-39). — Indeferido, tendo em vista a informação.

José Pereira Roças e outros (processo n. 25.650-38). — Indeferido, tendo em vista a informação.

DESPACHOS DO SR. ENGENHEIRO CHEFE DA PRIMEIRA DIVISÃO
Antônio Gomes dos Santos (processo n. 15.124-38). — Compareça para esclarecimento.

DESPACHOS DO SR. ENGENHEIRO CHEFE DA TERCEIRA DIVISÃO

Officio de tabelião do 2º offico de notas (processo n. 2.817-39). — Apresenta a escritura de 4 de fevereiro de 1937.

Officio de tabelião do 2º offico de notas (processo n. 4.132-39). — Prove o que alega.

BOLETIM N. 57

ACTOS DO SR. DIRETOR

Dia 11 de março de 1939

1 — Licença:

Expedindo o seguinte título de licença concedido pelo Sr. Secretário Geral:

De 360 dias, a partir de 8 do corrente, nos termos do art. 20 do decreto n. 2.124, de 14 de abril de 1925, com os vencimentos in-

tegrais, ao mestre de turma de 2ª classe de 5DV, Alexandre Fernandes Alves. (Processo n. 26.786-38).

2 — Apresentação de operários licenciados:

Comunicando que, nesta data, voltam ao exercício de seus cargos, por terem se apresentado na Secção Pessoal, por término da licenças em cujo gozo se achavam, os seguintes operários:

José Collis, calceteiro de 10DV; e

Antônio Teixeira de Siqueira, carpinteiro de 3ª classe de 10DV.

3 — Apresentação de funcionário:

Reigstrando a apresentação, no dia 9 do corrente mês, do engenheiro ajudante, Mário Fernandes Guedes, transferido da Diretoria de Fiscalização de Obras e Instalações, para esta Diretoria, por ato do Sr. Secretário Geral de Viação, Trabalho e Obras Públicas.

4 — Designação:

Designando o engenheiro ajudante, Mário Fernandes Guedes, para ter exercício em 8DV.

5 — Designação de membro de comissão:

Designando o engenheiro Carlos Schwerin Filho, para fazer parte da comissão julgadora de concorrência pública, referida no offico n. 104-39, da Comissão Especial de Compras. (Processo número 5.566-39).

Segunda Subdiretoria

VIAÇÃO E SANEAMENTO

QUARTA DIVISÃO (4 D. V.)

DESPACHO DO SR. ENGENHEIRO CHEFE

Caetano José do Amaral (petição sem número). — Submeta-se à inspeção de saúde.

SEXTA DIVISÃO (6 D. V.)

DESPACHOS DO SR. ENGENHEIRO CHEFE

Teodoro dos Santos, rua Dr. Noguchi n. 102. — Fica aceite o passeio.

Washington Azevedo & Cia., estrada da Pavuna n. 765. — Fica a importância da guia referente ao aluguel.

Bernardo Abramoff, rua 4 de Novembro ns. 26-28. — Ficam aceites os passeios.

SETIMA DIVISÃO (7 D. V.)

DESPACHOS DO SR. ENGENHEIRO CHEFE

Alvaro Peixoto, Rafael Morraco, Alberto Correia, Carlos Pereira, Rafael Morraco e Vasco Duarte Machado, rua Tapevi números 13, 4, 11, 11-A, 6 e 2. — Deferidos, fornecendo no local o material necessário à execução da ligação e entregando no Depósito da Divisão, dois (2) sacos de cimento, cada um dos requerentes, como indenização da mão de obra.

Antônio Teixeira de Miranda (processo n. 70-39). — Submeta-se à inspeção de saúde.

Quarta Subdiretoria

TOPOGRAFIA, DESENHO TOPOGRÁFICO, CADASTRO IMOBILIÁRIO E URBANISMO

DESPACHO DO SR. DIRETOR

Miguel Farah Serur (processo n. 847-39). — Deferido

DESPACHO DO SR. SUBDIRETOR

Jadir Carlos Maciel (processo n. 3.728-39). — Deferido, nos termos da lei.

Adolfo Ribeiro Bastos (processo n. 2.720-39). — Aprovado.

Benedito Alves Rangel (processo n. 771-39). — Aprovado.

Cia. Predial S/A (processo n. 412-38). — Aprovado.

Cia. Progresso Industrial do Brasil (processo n. 26.098-33). — Aprovado.

Vancardé e Aldak de Almeida Quintela (processo n. 3.414-39). — Aprovado.

Salomão Gelman (processo n. 24.454-38). — Aprovado.

Abel Martins Machado (processo n. 23.505-38). — Aprovado.

Patrimônio do Senhor Bom Jesus do Monte (processo n. 4.958, de 1939). — Aprovado.

Cia. Progresso Industrial do Brasil (processo n. 2.281-39). — Aprovado.

DIVISÃO DE URBANISMO (44 DU)

DESPACHOS DO SR. ENGENHEIRO CHEFE

Cia. Imobiliária Nacional, bairro Jardim Maria da Graça (processo n. 32.671-37). — Levante-se a perempção.

Leopoldina Francisca de Andrade, estrada do Timidiba (processo n. 17.569-38). — Deferido, pagando os emolumentos.

José Mitidieri, travessa da Alegria ns. 32 e 34 (processo número 27.980-38). — Deferido, pagando os emolumentos.

Antônio Pires de Carvalho, rua Cachambi n. 394 (processo número 5.145-39). — Deferido, pagando os emolumentos.

Albino de Almeida Cardoso, rua Carlos de Vasconcelos, junto e antes do 33 (processo n. 2.836-39). — Deferido, pagando os emolumentos.

Joaquim José Meireles, rua Faustino Lins n. 187 (processo número 3.355-39). — Satisfaça a exigência.

Manuel Ferreira de Carvalho, rua João Torquato n. 257 (processo n. 349-39). — Compareça para esclarecimentos.

Rafael Cozzolino, rua Otto Simon ns. 97-99 (processo n. 26.444, de 1938). — Satisfaça a exigência.

Mário dos Santos, rua Dr. Catrambi (processo n. 28.255-39). — Deferido, pagando os emolumentos.

Cia. Santa Cruz, rua 78, Jardim Guanabara (processo n. 47.799, de 1937). — Compareça para esclarecimentos.

Cia. Construtora Nacional S/A (processo n. 4.158-39). — Compareça para esclarecimentos.

Adolfo Ferreira Bastos, rua João Rego (processo n. 20.585-37). — Satisfaça a exigência.

Miguel Madeira de Freitas, rua São Francisco Xavier n. 605 (processo n. 1.981-39). — Deferido, pagando os emolumentos.

Artur Ferreira da Silva, rua Domingos de Magalhães n. 391 (processo n. 26.003). — Satisfaça a exigência.

Joaquim Assis, rua Guarapuava n. 88 (processo n. 953-39). — Satisfaça a exigência.

Francisca Rodrigues Marins, rua Bernardo de Vasconcelos (processo n. 2.631-39). — Satisfaça a exigência.

Camilo Davila Alvarez, rua Bernardo de Vasconcelos (processo n. 2.662-39). — Deferido, pagando os emolumentos.

Leopoldina Francisca de Andrade, rua Rodrigues Caldas (processo n. 3.370). — Deferido, pagando os emolumentos.

Jorge Tavares Guerra, rua Colina n. 71 (processo n. 628-39). — Compareça para esclarecimentos.

José Elísio do Couto, rua Haddock Lobo n. 180 (processo número 100-39). — Compareça para esclarecimentos.

Prudêncio Máximo da Câmara, rua Luiz Câmara (processo número 18.009-38). — Deferido, pagando os emolumentos.

José de Sousa Pinto, rua Magé n. 51 (processo n. 2.626-39). — Deferido, pagando os emolumentos.

Amadeu Ribeiro de Melo, rua Vilela Tavares, junto e antes do 280 (processo n. 24.631-38). — Deferido, pagando os emolumentos.

Cia. Imobiliária Nacional, Bairro Jardim Maria da Graça (processo n. 32.667-37). — Levante-se a perempção.

Cia. Imobiliária Nacional, Bairro Jardim Maria da Graça (processo n. 32.677-37). — Levante-se a perempção.

Cia. Territorial e de Administração, rua Bernardo Taveira (processo n. 12.069-37). — Levante-se a perempção.

Silvina Rosa Machado, rua Alfenas n. 132. — Deferido, pagando os emolumentos.

Cia. Imobiliária Nacional, Bairro Jardim Maria da Graça (processo n. 32.569-37). (2.849). — Levante-se a perempção.

Antenor Pinto Ribeiro, estrada Monsenhor Felix, junto e depois do 446 (processo n. 17.670-38). — Levante-se a perempção.

Manuel Augusto da Silva, rua Vieira Ferreira n. 111 (processo n. 23.602-38). — Deferido, pagando os emolumentos.

Orlando Deodato Cardoso, rua Itabaiana (processo n. 26.317, de 1938). — Deferido, pagando os emolumentos.

Gabinete do Prefeito, travessa Antunes Garcia (processo número 53.671-37). — Compareça.

Cia. Imobiliária Nacional, Bairro Jardim Maria da Graça (processo n. 32.668-37) (2.850). — Levante-se a perempção.

Cia. Imobiliária Nacional, Bairro Jardim Maria da Graça (processo n. 32.670-37) (2.848). — Levante-se a perempção.

Ulisses Rocha, avenida Suburbana, entre 1.249-1.77 (processo n. 1.979-39). — Apresente réplica, declarando as exigências cumpridas.

Diretoria de Fiscalização de Obras e Instalações

Expediente do dia 11 de março de 1939

BOLETIM N. 36

ATOS DO SR. DIRETOR

1 — Cessação de suspensão:

Declarando que cessa, nesta data, a suspensão imposta ao arquiteto construtor licenciado J. Lopes de Oliveira, visto haver provado, pela guia n. 505-SC, o pagamento da multa que lhe foi imposta pelo auto n. 27, referente à rua Maranhão junto ao n. 157.

DESPACHOS DO SR. DIRETOR

Processos:

N. 44.597-39 — Manuel Gomes da Costa. — Aprovo a localização do prédio no lote.

N. 123-39 — Simão Daim. — Deferido de acordo com as informações.

N. 47.395-39 — Jarbas de Almeida da Costa Ferreira. — Deferido de acordo com a informação da SEG.

N. 55.293-38 — Firmino Pinto Pereira. — Indeferido. Cumpra o projeto aprovado.

N. 41.421-39 — Francisco Gallicchio. — Compareça.

N. 79.286-38 — Max Hans Fortner. — Deferido de acordo com a informação da SEG.

N. 46.051-39 — Bianor de Almeida Lamare. — Deferido de acordo com a informação da SEG.

Seção de Expediente Geral

Processo n. 83.094-38 — Maria das Dores Brandão Cavalcante, rua Geminiano Góes n. 170. — Compareça para assignar o termo.

Processo n. 41.230-36 — Mário Pinheiro, rua 24 de maio número 849. — Compareça para assignar o termo.

Primeira Subdiretoria

(1-DSG, 1-DEU, 1-DIM, 1-SG e de 11 a 18-D.F.)

DESPACHOS DO SR. SUBDIRETOR

N. 42.226-39 — Vicenzo Manarim, rua Manuel Carneiro ns. 14 e 16. — Suprima as alcovas.

N. 46.323-39 — Franklin Pinto da Rocha, rua Jussiapé n. 70. — Certifique-se.

N. 2.528-39 — Fernandes de Abreu Teixeira, rua dos Inválidos n. 224-B. — Certifique-se.

N. 46.055-39 — Odete Portugal, avenida Rio Branco n. 145, 1º andar. — Declare o destino dos compartimentos.

N. 76.730-38 — L. Kremnitzer, avenida Mem de Sá n. 14-A. — Cumpra previamente o projeto aprovado da marquize.

1—D. E. U.

DESPACHOS DO SR. ENGENHEIRO-CHEFE

Construções:

N. 40.090/39 — Luiz Derene & Irmão — Distrito de Gávea.

N. 46.036/39 — José Luiz Fernandes — Distrito de Gávea.

Acréscimos:

N. 43.970/39 — René Jomelli — Distrito de Lagôa.

N. 45.462/39 — Feres Sauma — Distrito de Andaraí.

N. 45.941/39 — Ricardina Emília da Silva Matos — Distrito de Andaraí.

N. 47.168/38 — Odilon José Matoso — Distrito de Gávea.

— Aprovados.

Modificações:

N. 45.461/39 — Feres Sauma & Irmão — Distrito de Andaraí.

N. 44.244/39 — Irmandade de Nossa Senhora do Rosário e São Benedito dos Homens Pretos — Distrito de Sacramento.

— Aprovados.

Vitrines:

N. 581/39 — Henrique Vaena — Distrito de Sacramento.

N. 589/39 — Catão & Cia. — Distrito de São José.

— Aprovados.

Vitrines e letreiros:

N. 585/39 — M. R. Leitão — Distrito de Tijuca.

— Aprovado.

Letreiros:

N. 588/39 — Centro de Materiais de Construção — Distrito de Candelária.

N. 246/39 — Empresa Distribuidora de Anúncios Ltda. — Distrito de Espírito Santo.

N. 583/39 — Heitor Gabriel — Distrito de Santo Antônio

— Aprovados.

N. 87.002/38 — Emília Di Negro — Distrito de Santa Teresa. — Compareça.

N. 763/38 — Simões Coelho & Cia. Ltda. — Distrito de São Domingos. — Pague a taxa de perempção.

1—S. G.

DESPACHOS DO SR. ENGENHEIRO-CHEFE

N. 41.178/38 — Francisco Rocha da Silva, rua General Barbosa Lima n. 4. — Apresente profissional responsável pelas obras, devidamente legalizado.

N. 43.867/39 — João Correia de Sousa Filho, rua Engenheiro Cavalcanti n. 22. — Apresente profissional responsável pelas obras, devidamente legalizado.

11-D. F.

DESPACHOS DO SR. ENGENHEIRO CHEFE

Passa-se alvará pagos os emolumentos na importância de:

N. 44.244-39 — Irmandade de N. S. do Rosário e São Benedito dos Homens Pretos, beco do Rosário n. 2-B — 5º Circ. de Sacramento — 121\$000 (Ouvida a 1 D. E. U.).

N. 46.907-39 — Cláudio de Azevedo, largo da Carioca n. 5 — 6º Circ. de Aima — 91\$300.

- N. 46.016-39 — Mário da Silva Mendes, rua Resende n. 71-A — 7ª Circ. de Santo António — 77\$000.
 N. 41.239-39 — Elisa Lopes Vasconcelos, rua Sete de Setembro n. 63 — 2ª Circ. de São José — 88\$000.
 N. 46.594-39 — Auchman & Pracovnik, rua Sete de Setembro n. 111 — 5ª Circ. de Sacramento — 94\$200.
 N. 46.756-39 — Silva & Taveira, rua Riachuelo n. 76 — 7ª Circ. de Santo António — 275\$000.
 N. 46.414-39 — V. O. 3ª dos Mínimos de São Francisco de Paula, rua do Resende n. 203 — 7ª Circ. de Santo António — 88\$000.
 N. 185-39 — Cine Plaza, rua do Passeio n. 78 — 6ª Circ. de Ajuda — 77\$000.
 N. 46.940-39 — António José Ribeiro de Freitas Júnior, rua Visconde de Maranguape n. 12 — 208\$500.
 N. 46.415-39 — V. O. 3ª dos Mínimos de São Francisco de Paula, rua Riachuelo n. 254 — 7ª Circ. de Santo António — réis 88\$000.
 N. 42.495-37 — S. A. Administradora São José, rua 1º de Março n. 7 — 2ª Circ. de São José — 231\$000.
 N. 43.705-39 — Adelina de Queiroz Menge, avenida Rio Branco n. 143 — 2ª Circ. de São José — 77\$000.
 Passe-se alvará, pagos os emolumentos na importância de:
 N. 47.108-39 — Leonéria Alves Vasconcelos, rua dos Invalidos n. 97, sobrado — 7ª Circ. de Santo António — 77\$000.
 N. 191-39 — A. Academia de Comércio do Rio de Janeiro, rua Sete de Setembro n. 1 — 5ª Circ. de Sacramento — 99\$000.
 Concedo a licença, não ha emolumentos, pinturas e pequenos concertos de acordo com o artigo 73 do decreto 6.000:
 N. 190-39 — António Ferreira de Matos, rua da Misericórdia n. 37 — 2ª Circ. de São José.

Exigências a satisfazer:

- N. 83.757-38 — Moises Israel & Cia., rua Gonçalves Dias n. 38 — 5ª Circ. de Sacramento. — Compareça o construtor para esclarecimentos.
 N. 46.967-39 — Luiz Hermany Filho & Cia. Ltd., rua Gonçalves Dias n. 50 — 5ª Circ. de Sacramento. — Satisfaca o artigo 99 do decreto 6.000.

DESPACHOS DO SR. ENGENHEIRO CHEFE

12-D. F.

Passem-se alvarás, pagos os emolumentos na importância de:

- Associação dos Trabalhadores em Carvão Mineral, rua da Gamboa 255 — 14ª Circ. Gamboa — Proc. 46.557-39. — 78\$500.
 Ferreira Baltazar & Cia., rua da Alfândega 259 — 1ª Circ. Candelária — Proc. 45.956-39 — 121\$000.
 Celestina de Almeida, rua Ebroino de Uruguai 63 — 14ª Circ. de Gamboa — Proc. 42.657-39 — 203\$200.
 Oscar de Menezes, avenida Marechal Floriano 193 — 3ª Circ. de Santa Rita — Proc. 87.203-38 — 60\$500.
 Leoncina de Castro, rua 22 n. 214 — 35ª Circ. das Ilhas — Proc. 75.239-38 — 1:355\$500.
 Vidal Rocha, rua 1º de Março 145, loja — 1, Circ. de Candelária — Proc. 75.570-38 — 66\$000.
 Afonso de Magalhães Júnior, rua Cambuí 60 — 85ª Circ. das Ilhas — Proc. 42.874-39 — 33\$000. (Constr. proletária).
 Podem habitar:
 Manuel Bernardo de Oliveira, estrada do Rio Jequiá 226 — 35ª Circ. das Ilhas — Proc. 17.936-35 — 1 pav. constr. proletária.
 João Bruno, rua 19 n. 81 — 35ª Circ. das Ilhas — Proc. 63.325-38 — 1 pav. residencial.

Exigências a satisfazer:

- Marieta de Sousa Guimarães, rua Visc. Itauna 33 — 13ª Circ. de Santana — Proc. 41.068-39 — Apresente fotografia da fachada a ser revestida e indique com as cores convencionias, as obras a serem executadas, de reconstrução.
 Natália Perrotta, rua Senador Eusébio 172 — 13ª Circ. de Santana — Proc. 72.562-38 — Corrija o projeto.
 Manuel Correia Martins, travessa das Partilhas 92 — 14ª Circ. da Gamboa — Proc. 45.863-39. — Apresente planta de acordo com o local.
 António Henrique de Almeida, rua Sacadura Cabral 357 — 14ª Circ. da Gamboa — Proc. 894-37. — Junte certidão do funcionamento do elevador.
 Fernando Cerdeira, rua Santo Cristo 183 — 14ª Circ. da Gamboa — Proc. 82.752-38. — Não aceite as obras, requeira prorrogação.
 Levante-se a perempção:
 Carmem Hilarião da Rocha, rua Campos Barbosa 193 — 35ª Circ. das Ilhas — Proc. 41.231-39.

13-D. F.

Passem-se alvarás, pagos os emolumentos na importância de:

- Processo n. 40.173-39 — 9ª Circ. — Glória — Manuel Joaquim de Freitas — Praça José de Alencar n. 18 — A pagar — Grátis.
 Processo n. 46.053-39 — 8ª Circ. — Santa Teresa — José Mariaño Castro Araujo — Rua Santa Cristina n. 87 — A pagar 99\$000.
 N. 51.212-37 — 8ª Circ. — Santa Teresa — Oscar Weinschenck — Rua do Catete n. 30 — A pagar 2:179\$100.

Aceitação de obras:

- Processo n. 84.780-38 — 8ª Circ. — Santa Teresa — Anibal Rosa da Silva — Rua do Oriente ns. 76-78. — Ficam aceitas as obras de construção de muralha.
 Proc. n. 80.654-38 — 9ª Circ. — Glória — Max Pomorski — Rua João Coqueiro, junto e depois do n. 95. — Ficam aceitas as obras de construção de muralha e muros de frente e divisório.
 Processo n. 77.707-38 — 8ª Circ. — Santa Teresa — Manuel Correia de Azeredo — Rua Miguel de Paiva n. 87. — Ficam aceitas as obras de reforma e modificações.
 Processo n. 41.031-39 — 8ª Circ. — Santa Teresa — Laura Porto Molinho — Rua Teotônio Regadas n. 34. — Ficam aceitas as obras de reforma e modificação de vãos.
 Processo n. 79.890-39 — 8ª Circ. — Santa Teresa — Rua Fonseca Guimarães n. 13 — Rubens Raposo. — Fica aceite o concreto.

Exigências a satisfazer:

- Processo n. 84.771-38 — 8ª Circ. — Santa Teresa — Abigail Seabra de Paula Buarque — Rua Almirante Alexandrino n. 1. — Requeira prorrogação dentro do prazo de 5 dias.

15-D. F.

DESPACHOS DO SR. ENG. CHEFE

Fica aceite o concreto:

- Processo n. 57.865-38 — Carlos Florêncio de Abreu e Silva — Rua Almirante Saddock de Sá n. 62.

17—DF

DESPACHOS DO SR. ENGENHEIRO CHEFE

Passe-se alvará, pagos os emolumentos na importância de:

- N. 47.043/39 — Oscar Romanguera, rua Marquês de Valença n. 46 — Construção de garage, 97\$900.
 N. 41.983/39 — Cândido Moreira dos Santos, rua São Frederico n. 20 — Construção de galpão, 107\$800.
 N. 47.101/39 — Ricardo Brauner Filho, rua Ambieré Cavalcante n. 37 — Demolição, 114\$400.
 N. 45.466/39 — Leopoldo Schiimmelpeng, rua Ferdinando Laboriau n. 16 — Construção de prédio, 317\$600.
 N. 8.082/38 — Paulo da Silva Pires, rua Amoroso Costa n. 6 — Prorrogação total, 279\$600.
 N. 79.647/38 — Ricardo Wittrim, rua Condeuba n. 67 — Prorrogação, 80\$700.
 N. 54.491/38 — Raquel de Barros Tribouill, rua Marechal Pilsudsky n. 9 — Prorrogação, 138\$300.
 N. 49.377/38 — Décio Parreiras e outro, rua Desembargador Izidro n. 95 — Prorrogação, 125\$500 — modificação, 133\$400.
 N. 42.132/39 — Hugo Ramos, rua António Basílio n. 119 — Modificação de projeto, 187\$800.

Deferido, não há emolumentos a cobrar:

- N. 243/39 — Carlos Alberto Cacomb, rua Paulo de Frontin número 420 — Pinturas.

Aceito as obras:

- N. 65.753/38 — Augusto Tavares, travessa Carneiro n. 25 — Acréscimo em prédio residencial de dois pavimentos

Exigência a satisfazer:

- N. 46.927/39 — Igreja Episcopal Brasileira, rua Haddock Lobo n. 258 — Satisfaca as exigências do senhor engenheiro ajudante.

18 — D. F.

DESPACHOS DO SR. ENGENHEIRO-CHEFE

- Passem-se alvarás, pagos os emolumentos na importância de:
 Joaquim Dias, rua Araripe Júnior n. 21 — 20ª Circunscricção de Andaraí, processo n. 198/39. — Concertos. — 66\$000.
 António Francisco, rua Barão de Bom Retiro n. 730, apartamentos, 201, 202, 730-A, 730-B, 730-C e 730-D — 20ª Circunscricção de Andaraí, processo n. 41.213/37 — 179\$600.
 Nassim Jorge Saba, rua Barão de Bom Retiro n. 724-A — 20ª Circunscricção de Andaraí, processo n. 86.685/38 — Reforma e construção de parede — 80\$700.
 Ricardina Emília S. Matos, rua Barão de Mesquita ns. 584 e 584-A — 20ª Circunscricção de Andaraí, processo n. 45.941/39 — Acréscimo, reforma e modificação de fachada e vãos e colocação de marquise. — 473\$600.
 Feres Sauma, rua Maria Amália n. 630 — 20ª Circunscricção de Andaraí, processo n. 45.462/39 — Acréscimo, reforma e modificação de fachada. — 133\$000.
 Germano Felix, rua Guamirim n. 7, apartamentos 101 e 102 — 20ª Circunscricção de Andaraí, processo n. 41.819/39 — Reforma. — 132\$000.
 Autorisado nos termos do art. 73, parágrafo 1º do decreto numero 6.000.
 Irene Barbosa de Carvalho, rua Silva Pinto n. 94 — 20ª Circunscricção de Andaraí, processo n. 236/39.
 Ernesto dos Santos Machado, rua Barão de São Francisco n. 202 — 20ª Circunscricção de Andaraí, processo 227/39.
 Alcino de Souza Monteiro & Comp., rua Leopoldo n. 102 — 20ª Circunscricção de Andaraí, processo n. 228/39.

Joaquim Mesquita, rua Paula Brito n. 141 — 20ª Circunscrição de Andaraí, processo n. 229/39.

Salomon Kirszenbaum, rua Campinas n. 26 casa V — 20ª Circunscrição de Andaraí, processo n. 232/39.

Luiz Aires da Gama Bastos, rua 8 de Dezembro n. 87 — 20ª Circunscrição de Andaraí, processo n. 230/39.

Alfredo Pavageau, rua Teodoro da Silva n. 827, casa II — 20ª Circunscrição de Andaraí, processo n. 225/39.

Fernandes Soffner, rua Barão de Cotegipe n. 153 — 20ª Circunscrição de Andaraí, processo n. 234/39.

Antônio Mendes Borges, rua Visconde de Santa Isabel n. 218 — 20ª Circunscrição de Andaraí, processo n. 224/39.

Aceitação de concreto:

Benjamin Martins Ferreira, rua Saruê n. 3, apartamentos números 101, 102, 201 e 202; 7 apartamentos ns. 101, 102, 201 e 202 — 20ª Circunscrição de Andaraí, processo n. 48.191/38.

Despachos:

Herculano Ferreira, travessa do Patrocínio n. 6 — 20ª Circunscrição de Andaraí, processo n. 46.935/39. — Deferido.

Benjamin Martins Ferreira, rua Saruê n. 3, apartamentos números 101, 102, 201 e 202; 7 apartamentos ns. 101, 102, 201 e 202 — 20ª Circunscrição de Andaraí, processo n. 48.191/38. — Deferido, tendo em vista o art. 108 do decreto n. 6.000.

Exigências a satisfazer:

Raul Augusto Chaves, rua Henrique Morize n. 120 — 20ª Circunscrição de Andaraí, processo n. 82.639/38. — Apresente construtor legalizado para assinar o processo, trazendo as plantas da obra.

Antônio Andrade, rua Campinas n. 42 — 20ª Circunscrição de Andaraí, processo n. 75.996/38. — Apresente construtor legalizado para assinar o projeto, trazendo as plantas da obra.

João Leite de Oliva Filho, avenida Júlio Furtado n. 12 — 20ª Circunscrição de Andaraí, processo n. 79.098/38. — Não pode ser aceito. Levante o muro da divisa a 1.80 de altura.

Antônio Benevides Soares, rua Silva Pinto n. 100 — 20ª Circunscrição de Andaraí, processo n. 81.908/38. — Requeira prorrogação sob pena de multa.

Segunda Subdiretoria

(2-DSG, 2-DEU, 2-DIM, 2-SG E DE 21 A 28 DF.)

DESPACHOS DO SR. SUBDIRETOR

N. 45-39 — Antônio Correia. — Deferido, aguarde a chamada.

N. 107-39 — Manuel Alves Marcolino. — Deferido, aguarde a chamada.

N. 79-39 — Salomão Teixeira Diogo. — Deferido, aguarde a chamada.

N. 83-39 — Joaquim Francisco Câmara. — Deferido, aguarde a chamada.

N. 117-39 — José Benício de Moraes. — Deferido, aguarde a chamada.

N. 106-39 — Julio Romariz. — Deferido, aguarde a chamada.

N. 5.792-38 — Lamartine da Fonseca Almeida. — Deferido, aguarde a chamada.

N. 6.225-38 — João José da Silva. — Deferido, aguarde a chamada.

N. 4.849-39 — S. A. Cortume Carioca. — Prove o pagamento da multa.

N. 42.998-39 — Albino da Fonseca. — Deferido, de acordo com o parecer.

N. 79.406-38 — Maria José de Medeiros. — Aguarde a aprovação do loteamento.

N. 30.217-36 — José Ferreira Lopes. — Deferido, quanto a prorrogação.

2-DSG.

EXIGÊNCIAS DA. SRA. ENGENHEIRA-CHEFE

N. 47.129-39 — Rute A. G. Lopes. — Retifique e complete as cotas na planta de situação e projete um portão comunicando a entrada da vila com o lote de frente.

N. 30.991-36 — Osmo Pacheco. — Compareça para esclarecimentos.

N. 80.023-38 — Heitor A. Familiar. — Satisfaça a exigência de 23-1-39.

N. 79.084-38 — Misael Alexandre Barata. — Compareça para esclarecimentos.

N. 46.790-39 — Marcelino da Costa Vieira. — Retifique as cotas do terreno nas plantas.

N. 78.153-39 — Fernando Lemos de Mesquita. — Complete as cotas na nova planta e projete um portão comunicando a entrada da vila com os lotes de frente.

N. 45.752-39 — Antônio Ribeiro. — Compareça para esclarecimentos.

N. 1.188-37 — Manuel Mesquita. — Compareça para esclarecimentos.

N. 45.578-39 — Cristina Tieago. — Declare o local exato a construir.

N. 44.853-39 — Joaquim Rodrigues A. Filho. — Junte título do promitente vendedor.

N. 45.783-39 — José Rodrigues da Rocha. — Junte título do promitente vendedor.

N. 40.456-39 — Marcial Sardinha da Costa. — Aguarde a aprovação do loteamento.

N. 68.012-38 — Adjalme Barbosa Alegria. — Aguarde a aprovação do loteamento.

N. 88.837-38 — Manuel Ferreira Matias. — Suprima a divergência de cotas.

N. 45.261-39 — Bernardo do Amaral. — Projete portão comunicando a entrada da vila com o lote de frente.

N. 47.016-39 — Francisco Canela. — A planta de situação não confere.

N. 46.992-39 — Raimundo R. Martinez. — Retifique as dimensões do terreno (cotas).

2-DEU

Processos:

N. 43.330-39 — Manuel Borges, rua Turvo n. 123 — Distrito de Madureira.

N. 41.238-39 — Pedro da Silva Esteves, rua Estrada Coronel Vieira n. 168.

N. 42.807-39 — Cláudio Teles de Menezes, rua B n. 49 — Distrito de Irajá.

N. 45.457-39 — Francisco Dell Erba, rua Piracaia n. 238 — Distrito de Anchieta.

N. 42.465-39 — Martinho Bonfim da Silva, rua Vaz Lobo n. 991 — Distrito de Madureira.

N. 42.201-39 — Antônio Domingos Mendes, rua Elias da Cheves n. 171 — Distrito de Irajá.

21-D.F.

DESPACHOS DO SR. ENGENHEIRO CHEFE

Passe-se alvará, pagos os emolumentos:

N. 43.886-39 — Jorge João S. Sobrinho, rua Gregório Neves n. 46 — 60\$300.

N. 43.693-39 — Jorge da Costa Lima, rua Filgueiras Lima n. 101 — 301\$300.

N. 67.223-38 — Licínio Fróes Júnior, Travessa Alvaro n. 227 — 77\$000.

N. 69.158-38 — Irêne Luiza Teixeira da Silva, rua Bela Vista n. 241 — 89\$300.

24-D.F.

DESPACHOS DO SR. ENGENHEIRO CHEFE

Autorizado nos termos do art. 73 do decreto n. 6.000 de 1 de julho de 1937:

N. 83-39 — Adelina Laranjeira de Resende Pessôa, rua Pereira Pinto n. 123 (Irajá) — Pinturas.

82-39 — Companhia Nacional de Tecidos Nova América, Caminho de Itaoca n. 1.289 (Irajá).

N. 81-39 — Companhia Nacional de Tecidos Nova América, Caminho de Itaoca n. 1.291 (Irajá).

Passe-se alvará, uma vez pagos os emolumento na importância de:

N. 45.580-39 — Augusto Pacheco Lima, rua Matias da Cunha n. 25 (Irajá) — Reforma e acréscimo em prédio residencial — 135\$400.

Fica aceito o concreto:

N. 82.344-39 — Manuel Alves de Assunção, rua Tenente Abel da Cunha ns. 137 e 137-A (Irajá) — Construção de prédio comercial de 1 pavimento.

N. 49.934-38 — José Rodrigues de Alcântara, rua Astrea n. 67 (Irajá) — Construção proletária.

Exigências a satisfazer:

N. 51.510-38 — Luiz Gomes de Andrade, rua Padre Januário n. 16 — Construção. — Apresente planta completa de acordo com o art. 78 do decreto n. 6.000.

N. 46.643-39 — Agostinho Alves Xavier, Avenida dos Democráticos n. 604 (Irajá) — Substituição de cobertura. — Satisfaça a exigência do Sr. Engenheiro Ajudante.

N. 68.756-38 — João Augusto Robalo Júnior, rua Major Rêgo n. 59 (Irajá) — Acréscimo de varanda. — Retifique as plantas baixa e de situação. Demula o telheiro e suprima a alcova do prédio.

28 — D. F.

DESPACHOS DO SR. ENGENHEIRO CHEFE

Levante-se a perempção e passe-se alvará na importância de:

N. 85.857-38 — Caetano Fernandes Lage, rua Nilo Romero número 17 — Circ. Madureira, 105\$300.

Passem-se alvarás na importância de:

N. 74.894-38 — Antônio Fernandes de Moraes, rua Viggiani número 61 — Circ. Madureira, 149\$500.

N. 43.589-38 — Antônio de Moraes, rua Felizardo Gomes n. 40 — Circ. Madureira, 91\$700.

Ocupações a título precário:

N. 14.973-36 — Nabucodonozor de Carvalho, rua Carolina Amado n. 57 — Circ. Madureira. — Pode ocupar o prédio a título precário, devendo concluir as obras dentro do prazo do alvará.

Aceitação de obras:

N. 51.15038 — Ernani Correia Frazão, rua Pereira da Costa n. 157 — Circ. Madureira. — Aceito as obras.

N. 334-34 — Igreja Presbiteriana, Estrada do Otaviano n. 188 — Circ. Madureira. — Aceito as obras.

N. 81.464-38 — José Francisco Fernandes, Estrada Vicente de Carvalho j| dep. 421 — Circ. Madureira. — Aceito as obras.

Exigências à satisfazer:

N. 65.528-37 — Antônio Campos Gonçalves, rua Adolfo Bergamini n. 9 — Circ. Madureira. — Não pode habitar. Prove que o alinhamento foi obedecido.

N. 77.922-38 — Manuel da Cunha, Estrada Vicente de Carvalho n. 43 — Circ. Madureira. — Não aceito as obras, retire o telheiro de zinco.

N. 62.545-37 — Manuel Pedro dos Santos, rua Caiçara n. 64 — Circ. Madureira. — Não aceito as obras. Elimine a alcôva e legalise a modificação do projeto aprovado.

N. 42.560-38 — Raul Assunção de Sousa, rua Marambaia n. 53 — Circ. Madureira. — Não pode habitar; abasteça água o prédio e legalise a modificação do projeto aprovado.

N. 19.626-35 — Saturnino de Miranda, rua Quatorze n. 25 — Circ. Madureira. — Apresente projeto para legalização das obras.

28 — D. F.

DESPACHOS DO SR. ENGENHEIRO CHEFE

Passa-se alvará, pagos os emolumentos na importância de:

N. 61.942-38 — Teonilo da Silva Santos, Estrada do Cabucú número 60, (Campo Grande). — Legalização de prédio residencial, 239\$600 — Deferido.

N. 46-39 — José Pereira da Costa, rua Campo Grande n. 174 ((Campo Grande). — Obras na forma do art. 73, § 1º do decreto número 6.000.

N. 47-39 — Heitor Campelo Barroso, Avenida Cesário de Melo número 973 (Campo Grande). — Obras na forma do art. 73, § 1º do decreto n. 6.000.

Ficam legalizadas as obras:

N. 42.375-38 — Geraldina Matos Ferreira, rua Recife n. 112 ((Realongo). — Revestimento de fachada de prédio residencial.

Exigências a satisfazer:

N. 87.292-38 — Gastão Guimarães Farias, rua Visconde de Goiana, esquina da Avenida Cesário de Melo (Campo Grande). — Compareça.

N. 14.350-37 — Nicolau Mainieri, rua Jacutiba n. 10 (Campo Grande). — Obedeça o alinhamento marcado pela 2 — D. S. G.

Diretoria dos Serviços de Utilidade Pública

Expediente do dia 11 de março de 1939

BOLETIM N. 17

Apresentação:

Tendo terminado as férias regulamentares relativas ao exercício de 1938, em cujo gozo se achava desde o dia 22 do mês de fevereiro findo, apresentou-se ao serviço e reassumiu as funções do seu cargo, o auxiliar-fiscal, Alvaro Pereira Garro.

DESPACHO DO SR. SUB-DIRETOR

Despacho definitivo

Companhia de Carris, Luz e Força do Rio de Janeiro Ltda. (Proc. n. 1.326). — Deferido.

DESPACHOS DO SR. ENGENHEIRO FISCAL DO SERVIÇO DE ÔNIBUS

Exigências a cumprir:

Independência Auto Ônibus (Proc. n. 1.305). — O presente requerimento deve ser acompanhado das provas de idoneidade a que apenas se refere.

Viação Cruzeiro do Sul (Proc. n. 1.166). — Compareça

Multas:

Foram multadas as empresas de ônibus abaixo mencionadas de acordo com o art. 43, do Regulamento baixado com o decreto número 3.926, de 23 de junho de 1932, pelas infrações que vão indicadas:

Limousine Federal Ltda. — 30\$000 (trinta mil réis), por infração do art. 33 do Regulamento citado (o motorista do ônibus n. 27, no dia 5 do corrente, às 13,45 horas, na avenida Rio Branco, fumou em serviço) — Mem. n. 168.

Viação Estrela do Norte — 50\$000 (cincoenta mil réis), por infração do art. 41 do Regulamento citado (o ônibus n. 15, no dia 4

do corrente, às 15,35 horas, na praia de Botafogo, trafegou com os para-lamas de borracha gomado, desrespeitando assim o edital número 294, desta Diretoria, de 17-10-38) — Mem. n. 169.

Viação Tupi Ltda. — 200\$000 (duzentos mil réis), por infração do art. 41 do Regulamento citado (a empresa acima não cumpriu, dentro do prazo concedido por esta Diretoria, no processo n. 6.594, de 1938, a exigência relativa à alteração do contrato social (cláusula V) — Mem. n. 170.

Viação Santos Dumont — 60\$000 (sessenta mil réis), por infração dos arts. 33 e 34 do Regulamento citado (o motorista e o trocador do ônibus n. 8, no dia 3 do corrente, às 19,20 horas, na rua Carvalho de Sousa, fumaram em serviço) — Mem. n. 171.

Viação São Jorge — 20\$000 (vinte mil réis), por infração do art. 41 do Regulamento citado (o motorista do ônibus n. 14, no dia 3 do corrente, às 17,50 horas, na avenida Rio Branco, trabalhou desuniformizado) — Mem. n. 172.

Viação Estrela do Norte — 20\$000 (vinte mil réis), por infração do art. 41 do Regulamento citado (o motorista do ônibus n. 8, no dia 5 do corrente, às 13,35 horas, na avenida Rio Branco, trabalhou desuniformizado) — Mem. n. 173.

Viação Gloria — 20\$000 (vinte mil réis), por infração do artigo 41 do Regulamento citado (o motorista do ônibus n. 18, no dia 5 do corrente, às 14,25 horas, na avenida Rio Branco, trabalhou desuniformizado) — Mem. n. 174.

Viação Vera Cruz — 200\$000 (duzentos mil réis), por infração do art. 41 do Regulamento citado (a empresa acima não cumpriu, dentro do prazo concedido por esta Diretoria, no processo n. 4.592, de 1938, a exigência relativa à constituição de gerência brasileira) — Mem. n. 175.

Diretoria de Limpeza Pública e Particular

Expediente do dia 11 de março de 1939

BOLETIM N. 55

ATOS DO SR. DIRETOR

1 — Licenças:

Expedindo os títulos de licenças concedidas pelo Sr. secretário geral de Viação, Trabalho e Obras Públicas, aos seguintes serventuários desta Diretoria: a) de 90 dias, nos termos do item I do art. 8º combinado com o art. 45 do decreto n. 2.124, de 14 de abril de 1925, ao trabalhador n. 4.461 da 13SE, Augusto Pinheiro, tendo início em 23 de janeiro e terminando em 22 de abril do corrente ano; b) de 60 dias nos termos do item III do art. 8º combinado com o art. 45 do decreto n. 2.124, de 14 de abril de 1925, ao carroceiro n. 3.859 da 12SE, Manuel Teixeira 1º, tendo início em 5 de janeiro último e terminando em 5 do corrente. (U.P.)

2 — Dispensa de ponto:

Expedindo o título de dispensa de ponto concedida pelo Sr. secretário geral de Viação, Trabalho e Obras Públicas, ao trabalhador extranumerário n. 4.343 da 27SE, Antônio Pedro Ribeiro, por 180 dias, nos termos do decreto n. 3.786, de 27 de fevereiro de 1932, combinado com o de n. 3.992, de 23 de agosto de 1932, tendo início em 12 de janeiro e terminando em 10 de julho do corrente ano.

3 — Retificação de nome:

Retificando para, José Constantino Teixeira, o nome do serventuário a que se refere o item 2, do Boletim n. 54, de ontem. (U. P.)

4 — Requerimentos entrados:

Registrando a entrada no Protocolo desta Diretoria, dos seguintes requerimentos: a) 2.033, Antônio de Carvalho 1º, n. 4.215 da 15SE, 6 meses de licença em prorrogação; b) 2.035, Antônio Martins 3º, n. 4.323 da 8SE, 6 meses de dispensa de ponto; c) 2.048, Edgar Pereira de Carvalho, n. 4.705 da 5SE, 90 dias de licença; d) 2.049 Mário Joaquim Nunes n. 1.223 da 1SA, 3 meses de licença prêmio; e) 2.067, Antônio José de Almeida n. 4.263, da 17SE, 30 dias de licença em prorrogação; f) 2.078, Durval Machado Dutra, n. 1.506 da 6SE, 6 meses de dispensa de ponto em prorrogação; g) 2.086, Ernesto de Freitas Salgado, n. 4.738 da 11SE, 90 dias de dispensa de ponto; h) 2.090, Vicente de Paula Martins Porto, n. 1.382 da 7SE, 3 meses de licença; i), 2.108, José Valido dos Santos n. 446 da 3SA, 6 meses de licença em prorrogação; j), 2.111, Benedito Alves 2º, n. 4.504 da 5SE, 90 dias de licença. (U. P.)

5 — Penalidades:

Suspendendo: a) por 3 dias, o carroceiro extranumerário número 3.935 da 11SE, Trajano Raimundo da Silva e o trabalhador n. 4.929 da mesma dependência, Guilherme Paulo Pereira, por ato de indisciplina conforme comunicação constante do mmº n. 167, da respectiva chefia; b) por 8 dias, o trabalhador extranumerário n. 5.262 da 11SE, Joaquim Vitorino, por ter sido surpreendido vendendo o produto da catação de lixo, conforme comunicação constante do mmº n. 164, da mesma chefia; c), por 8 dias, o trabalhador n. 6.104 da 2SE, Roberto de São Luiz, por ter agredido um seu companheiro de trabalho, conforme comunicação constante do mmº número 56, daquela chefia; d), por 3 dias, o carroceiro extranumerário n. 3.905 da 11SE, Reinaldo Boneau, por ato de indisciplina, conforme comunicação constante do mmº n. 166, daquela chefia.

6 — Convocação:

Concovando o comparecimento dos serventuários abaixo relacionados, ao gabinete do diretor, na próxima terça-feira, dia 14, às 16,30 horas, afim de se submeterem a prova de habilitação ao cargo de encarregado de arrecadação:

Oswaldo Fragoso Nunes, trabalhador n. 6.008 da 27SE, Alcebades Pereira de Amorim, trabalhador n. 4.078 da 8SE, Jorge Carmo, trabalhador n. 5.266 da 7SE, Antônio Raun Martins, trabalhador n. 4.352 da 15SE, Mário Dias Pavão, trabalhador n. 5.305 da 20SE, Carlos Vicente Valim, trabalhador n. 4.587 da PO., Manuel Arêas Alves carroceiro n. 3.824 da 10SE, Edmundo Rodrigues de Carvalho, trabalhador n. 4.709 da 11SE, Osvaldo de Araujo, trabalhador n. 6.007 da 10SE, Estevão Fernandes Morcira, trabalhador n. 4.743 da 29SE, Joaquim Cariuz, trabalhador n. 5.203 da 3SE, Domingos Monteiro de Pina, carroceiro n. 3.626 da 8SE, Alberto Gonçalves, trabalhador contratado n. 7.049 da 3SE, Otávio Rino Salgado, vigia de 3.ª classe n. 1.370 da 4SA, Lourival Marques dos Santos, trabalhador n. 5.632 da 5SE, Valdemar Gomes de Matos, trabalhador n. 6.258 da 18SE, Ezequiel Alves de Paula, carroceiro extranumerário n. 3.646 da PO., Ederino Alves da Costa, trabalhador contratado n. 7.291 da 13SE, Manuel Pinho Filho, trabalhador n. 5.840 da 11SE, Alvaro Batista dos Reis, trabalhador n. 4.122 da 8SE, Cláudio Alves de Macedo, trabalhador n. 4.616 da 14SE, Renato da Assunção Chaves, trabalhador n. 6.096 da 29SE, Valdir Fraga Coelho, trabalhador contratado n. 7.874 da 10SE, Antônio Cardoso, trabalhador n. 4.211 da 1SE, Severiano Francisco da Silva, trabalhador n. 6.182 da 21SE, Alvaro da Silva Gomes, trabalhador n. 4.131 da 3SE, Antônio Rodrigues da Rocha, 3.º, trabalhador contratado n. 7.164 da 5SE, Júlio Manuel de Carvalho, vigia de 3.ª classe n. 1.350 da 24SE, Alvaro Dias Henriques, trabalhador n. 412 da 24SE, João da Silva Santos, trabalhador contratado número 7.461 da PO., Alberto da Rocha Pessoa, trabalhador contratado n. 7.052 da 12SE, João José de Araujo Filho, trabalhador n. 5.116 da 14SE, Osvaldo da Silveira Boim, trabalhador n. 6.016 da 14SE, Joviniano de Moura Rolim, trabalhador n. 5.567 da 15SE, Francisco João Viana, trabalhador n. 4.841 da SSE, Cantídio Joaquim da Silva, trabalhador n. 4.571, da 19SE, Jovêncio Leôncio da Cunha, trabalhador contratado n. 7.601 da 1SE, Bernardino Correia da Silva, trabalhador n. 4.536 da 11SE, Eudoro Nunes da Costa, trabalhador n. 4.752 da 11SE, Luiz Carlos Ritter, trabalhador número 5.646 da 11SE, servindo na 30SE, Carlos Adolfo Ritter, trabalhador n. 4.573 da 11SE, Antônio Rodrigues Martins, trabalhador contratado n. 7.160 da 7SE, Manuel Gomes Dias Peixoto, trabalhador n. 5.763 da 14SE, Antônio Pestana, carroceiro n. 3.559 da 14 SE, Afrodísio Silva, trabalhador contratado n. 7.035 da 7SE, Antônio da Conceição Jesus Madeira, trabalhador n. 4.220 da 7SE, Francisco Eldimas Borges Júnior, trabalhador n. 4.829 da 2SE, Etelvino Juvêncio, carroceiro, n. 3.641 da 13SE, Antônio Joaquim Guimarães, trabalhador n. 7.249 da 2SE, Antônio Correia Filho, trabalhador n. 4.221 da 11SE, Hipólito Mondaini Neves, trabalhador contratado n. 7.394 da 1ST, Radouvillers Gomes Coelho, trabalhador n. 6.080 da 12SE, João Fernandes Filho, trabalhador contratado n. 7.419 da 8SE, Pedro Bento dos Santos, trabalhador contratado n. 7.774 da 21SE, Artur Vieira da Costa, trabalhador n. 4.440 da 13SE, Luiz Chilelli, trabalhador n. 5.426 da 20SE, Emídio Romão dos Santos, trabalhador n. 4.729 da 13SE, Alípio Teles, trabalhador n. 4.115 da 27SE, Alberto dos Santos, trabalhador n. 4.067 da 27SE, Antônio Alves 3.º, trabalhador n. 4.181 da PO., Lourival Machado, trabalhador n. 5.631 da 27SE, Artur Francisco de Farias, trabalhador n. 4.429 da 27SE, servindo na 17SE, e Benjamin Rivera Esteves, trabalhador n. 4.530 da 7SE.

7 — Transferências:

Transferido os seguintes serventuários desta Diretoria, que deverão reassumir o exercício de suas funções, dentro de 24 horas: a) da 5SE, para a 7SE, o vigia de 3.ª classe n. 1.308, Antônio Rainho, o encarregado de arrecadação n. 1.459, João Felino, o encarregado de arrecadação de 2.ª classe n. 1.468, Luiz Cardoso, o carroceiro de 1.ª classe, n. 2.055, Horácio Alves Bezerra, o cocheiro n. 3.409, Francisco Heitor dos Santos, o carroceiro n. 3.595, Benjamin de Oliveira Ramalho, o carroceiro extranumerário n. 3.709, João Batista Gil, o carroceiro extranumerário n. 3.939, Vicente Jorge, o carroceiro n. 3.584, Aurélio de Jesus e os trabalhadores, Antônio José Barbosa, n. 4.284, Décio Magalhães Freire, n. 4.656 e Manuel Joaquim Carro, extranumerário n. 5.776; b) da 5SE, para a 11SE os carroceiros extranumerários, José Cardoso 1.º, n. 3.763, José Lourenço 2.º, n. 3.774, José de Sousa Moreira, n. 3.796 o trabalhador, Durval Gonçalves de Oliveira, n. 4.698 e o carroceiro extranumerário n. 3.625, Domingos Francisco Ferreira; c) da 5SE, para a 7SE, o trabalhador extranumerário n. 6.084, Rafael Caruso

8 — Determinação:

Determinando as diversas dependências, que façam a devolução das lâmpadas queimadas, à 32SE. (32 SE/14).

EXIGÊNCIAS E DESPACHOS DO SR. DIRETOR

Carlos Miguel dos Santos Filho (2SA, port. 1.375), Armando Freitas Garcia (4SE, port. 12.857). — Certifiquem-se.

EXIGÊNCIA DO SR. CHEFE DA (3-SA) REGISTRO DO PESSOAL

Apriço Vicente (3SE, port. 1.455). — Junte certidão de tempo de serviço de 1 de agosto de 1936 até a presente data.

Departamento Geral de Transporte

Expediente do dia 11 de março de 1939

DESPACHOS DO SR. CHEFE

Manoel Carneiro do Nascimento (P. 1.555-38). — Compa-
reça.
Deomedes Pessoa das Neves (P. 1.234-39). — Deferido.

BOLETIM N. 56

1. Requerimentos entrados:

Registrando a entrada no Protocolo deste Departamento, dos seguintes requerimentos:

Proc. 1.352 — Francisco Gomes 3.º. — Revalidação do acto de nomeação.

Proc. 1.367 — Antônio Felix de Oliveira. — Licença para tratamento de saúde.

2. Posse de serventuário:

Registrando a posse do mestre geral de Locomoção interino, Civilino Cavalcante, designado pelo Sr. secretário geral de Viação, por ato de 6 do corrente mês.

3. Penalidade imposta pelo Sr. prefeito:

Suspendendo por 60 dias, sem vencimentos, a partir de 25 de janeiro do corrente anno, o motorista Amélio Firmino.

4. Comparecimento de serventuários:

Ficam convidados a comparecer no gabinete do Sr. chefe do Departamento, afim de receberem seus títulos de nomeação, devidamente apostilados, os seguintes serventuários: José da Silva 1.º, Francisco Vieira de Aguiar, Genário da Silva, Manoel Agostinho da Silva, Júlio de Miranda, José Pereira Braga, Antônio Moreira da Silva, José de Souza, Pedro C. Sagulo, Anízio Mendes Brasil, José Dionísio de Souza, Nelson Cardoso, Misael Carlos de Azevedo, José da Costa Vieira, João Batista de Jesus, João da Silva Tristão, Henrique José da Costa, Benedito da Costa Batista, Plínio da Costa Batista, Frederico Batista Bento, Epaminondas Alves de Menezes, Francisco José de Souza, Tancreto Bonifácio de Paula, Francisco Soares Gonzaga, Oscar de Azevedo Fernandes, Gastão José Viera, Alberto José Machado, Asclepiades Alves Dias, João Ramos, Jorge André Gaspar, João Rodrigues de Almeida, Fidelis Teles de Menezes, José Cardoso Ballazar, Eugênio dos Santos, Orlando Cândido da Silva, Jorge Rodrigues de Oliveira, Emanuel Francisco das Chagas, Manoel Jacinto de Carvalho, Manoel Quintão de Almeida, Manoel Cabral Filho, Alberto Cesar de Almeida, Messias de Souza, Raul Pinheiro, Otaviano Alves de Oliveira, Benedito Rodrigues de Oliveira, João Corrêa, Nelson Cardoso Osório, Vitalino Augusto de Andrade, Gaudioso Cardoso de Paiva.

Diretoria de Trabalho, Matas e Jardins

Subdiretoria de Jardins

Expediente do dia 11 de março de 1939

Escala de férias do pessoal operário, no período de 15 à 31 de março de 1939:

- | Números | Nomes | Categoria | Local | Observações |
|---------|--------------------------------|---------------------------|---------------------------|-------------|
| 1. | Antônio Duarte | encarregado de turma | P. B. Drumond. | |
| 2. | Duarte Correia | encarregado de turma | Glória. | |
| 3. | José Monga de Oliveira | encarregado de turma | Bangú. | |
| 4. | Vasco Duarte | cavouqueiro de 1.ª classe | Osvaldo Cruz. | |
| 5. | Brasilino Gomes | peceiro de 2.ª classe | Quinta. | |
| 6. | Adácio Augusto Gomes | carpinteiro de 3.ª classe | Quinta. | |
| 7. | Olivier José da Silva | vigia de 1.ª classe | Quinta. | |
| 8. | Antônio Joaquim da Silva | auxiliar de jardim | Quinta (1.ª). | |
| 9. | Francisco A. Albergue | auxiliar de jardim | praça Duque de Caxias. | |
| 10. | Joaquim Alves | auxiliar de jardim | praça Juliano Moreira. | |
| 11. | Joaquim Guedes da Silva | auxiliar de jardim | Viveiro (1.ª). | |
| 12. | João dos Santos | auxiliar de jardim | turma volante. | |
| 13. | José Ferreira Tavares | auxiliar de jardim | Barreira Piedade (vigia). | |
| 14. | Nicolau Caetano | auxiliar de jardim | viveiro (2.ª). | |
| 15. | Antônio Correia 1.º | praticante de jardim | praça Paris. | |
| 16. | Artur Antônio do Rego | praticante de jardim | Viveiro (4.ª). | |
| 17. | Carlos Medronha de Vasconcelos | praticante de jardineria | Quinta (2.ª). | |
| 18. | Carmo de Moraes | praticante de jardineiro | Viveiro (4.ª). | |
| 19. | Diamantino R. Pereira | praticante de jardineiro | Quinta (1.ª). | |
| 20. | Demétrio Ernesto dos Santos | praticante de jardineiro | P. Júlio Furtado. | |
| 21. | Francisco Ferreira | praticante de jardineiro | P. Vermelha. | |
| 22. | Manuel Alves dos Santos | praticante de jardineiro | P. Júlio Furtado. | |
| 23. | Silvino C. do Nascimento | praticante de jardineiro | T. Pintores. | |
| 24. | João Rogério | praticante de arborização | arborização (1.ª). | |

25. Domingos Antônio Soriano, praticante de arborização, oficinas.
26. Délio de Sousa, trabalhador contratado, turma de pintores.
27. José da Silva Pinto, trabalhador contratado, Macadam (1°).
28. Ademar Dias Torres, trabalhador contratado, Viveiro (2°).
29. Gastão dos Santos, trabalhador contratado, P. N. S. Paz.
30. Raimundo Lima Cruz, trabalhador contratado, praça General Osório.

Secretaria Geral de Saúde e Assistência

Departamento de Assistência Hospitalar

Expediente do dia 11 de março de 1939

ATOS DO SR. DIRETOR

Dispensas de ponto:

Concedendo ao trabalhador Francisco Dantas do Nascimento, acidentado em 6 do corrente, 17 dias, a contar da mesma data.

Concedendo ao auxiliar do serviço de salvamento, contratado, Cosmo Leite do Matos, acidentado em 7 do corrente, 14 dias a partir da mesma data.

Concedendo ao enfermeiro Antônio Gonçalves de Oliveira, acidentado em 8 do corrente, 10 dias, a contar da data do acidente.

Concedendo ao praticante de enfermeiro Leopoldo de Freitas Oliveira, mais cinco dias em prorrogação, a partir desta data.

Concedendo ao trabalhador Galdino Luiz Pimentel, mais tres dias em prorrogação, a partir desta data.

Concedendo ao enfermeiro adjunto Isaias Gonçalves Egito, mais 10 dias em prorrogação, a partir desta data.

Concedendo em 10 do corrente, alta para trabalhar, ao ajudante de cozinha José Joaquim de Oliveira e ao trabalhador José Leite Pereira Júnior.

Designações:

Designando o trabalhador Alexandre Clemente de Sousa, para servir no Hospital Jesus.

Designando a escriturária Rosa Airosa de Oliveira Campbell para servir no Hospital Miguel Couto.

Designando o administrador Manuel José da Fonseca Santos, para servir no Hospital Carlos Chagas.

Transferências:

Transferindo, do Hospital de Pronto Socorro para a Secretaria deste Departamento, o servente Euzébio Reginaldo Nogueira

Transferindo, do Hospital de Pronto Socorro para o Hospital Jesus, o cabeineiro Milton Nascimento Pereira.

Transferindo, do Hospital Carlos Chagas para o Hospital de Pronto Socorro, a praticante de enfermeira, Helena Pimenta.

DESPACHOS DO SR. DIRETOR

Requerimentos:

Mário Alves, Nel Santos de Carvalho, Henrique Mateus Pedrosa, Eivira Bulher, Dr. Eduardo Mac-Clure, Homero Gonçalves Fernandes Pires, Dr. Paulo Esperidião Marques de Sousa, Dr. Augusto Paulino Soares de Sousa Filho, Dr. Dario Ferreira da Silva, Iraci de Albuquerque Almeida. — Deferido.

Durval Pinto Bastos e Manuel Nunes Diz. — Aguardem oportunidade.

Transferências:

Transferindo, do Hospital de Pronto Socorro para o Hospital Carlos Chagas, o praticante de enfermeiro Marieta Medeiros Barros.

Transferindo, do Dispensário de Rocha Miranda, para o Hospital Jesus, os praticantes de enfermeiro, Dalila de Azevedo Silva e Vicentina Paula de Sousa.

Departamento de Assistência Médico-Social

Expediente do dia 11 de março de 1939

Requerimentos de:

José Vergueiro da Cruz (Dr.) (pr. 6.502; Nicanor da Silva (pr. 6.480); Alêm Vasques (6.479); Artur Eufrosino da Silva Filho (pr. 6.476); Faustino Fernandes Correia (pr. 6.477), e Oscar da Silva Figueiró (pr. 6.478). — Deferido, à vista das informações.

Sofia José dos Santos (pr. 6.390). — Deferido, paga a respectiva taxa, contado o prazo de 16 de setembro de 1938.

Julio Manuel Piovesan (pr. 6.391). — Deferido, paga a respectiva taxa, contado o prazo de 18 de dezembro de 1938.

Sára da Soledade (pr. 6.362). — Deferido, paga a respectiva taxa, contado o prazo de 15 de fevereiro de 1939.

Antônio Mendes (pr. 6.392). — Deferido, pagas as respectivas taxas, contado o prazo de 21 de novembro de 1938.

Gaspar de Pinho Dango (pr. 6.199); Teófilo Maia (pr. 6.358); Luiz Rodrigues (pr. 6.861); Inácio da Silva e Sousa (pr. 6.860), e Lindolfo Ferreira (pr. 6.363). — Deferido, paga a respectiva taxa.

Luciano Rosa de Carvalho (pr. 6.863) e Raul Boaventura (Dr.) (pr. 6.862). — Deferido, pagas as respectivas taxas.

Diretoria de Abastecimento

Expediente do dia 11 de março de 1939

DESPACHOS DO SR. DIRETOR

Dalmo Cesar Meira (1.429/39). — Nada há que deferir.
José Teixeira (2.139/39) e Benigno Teira Filho (1.511, de 1939). — Indeferido.

BOLETIM N. 57 — SABADO, 11 DE MARÇO DE 1939 — FLS 22

Designação — Dispensa:

O Sr. secretário geral de Saúde e Assistência, resolveu, por ato de 25 do mês findo, dispensar do cargo de chefe de secção, interino, o 1° oficial, Olga Mairink Limoeiro, por haver cessado o impedimento do funcionário efetivo. Processo de n. 1.795.939.

Departamento de Proteção Sanitária Animal e Medicina Veterinária

Expediente do dia 11 de março de 1939

DESPACHOS DO SR. DIRETOR

Henrique Crespo de Castro, (req. 32/6.523). — Deferido, a partir do dia 14 do corrente mês.

DESPACHO DO SR. CHEFE DE DIVISÃO DE PROTEÇÃO SANITÁRIA ANIMAL
Marcelino Diniz, (req. 30/5.637). — Cancele-se de acordo com a informação.

Serviço de inspeção venetrinária nos estabelecimentos comerciais, feiras livres, mercados, pontos de embarque e de desembarque:

Dia 4 do corrente:

Foram removidas, para o Hospital Veterinário, oito aves doentes, sendo:

De Barão de Mauá — 1 ave.
Do Mercado, rua 5 ns. 9 e 11 — 1 ave.

Do Mercado — 3 aves.
Do P. Central n. 12 — 3 aves.

Foram removidas, para o Retiro Saudoso, 48 aves mortas, sendo:

De Barão de Mauá — 39 aves.
Da Secção Marítima — 5 aves.
Do Mercado — 4 aves.

Dia 5:

Foram removidas, para o Hospital Veterinário, 11 aves doentes, sendo:

De Barão de Mauá — 10 aves.
Do Mercado — 1 ave.

Foram removidas, para o Retiro Saudoso, 19 aves mortas, sendo:

De Barão de Mauá — 25 aves.
Da Secção Marítima — 5 aves.
Do Mercado — 19 aves.

Dia 7:

Foram removidas, para o Hospital Veterinário, 72 aves doentes, sendo:

De Barão de Mauá — 6 aves.
Da Secção Marítima — 6 aves.

Do Mercado — 5 aves.
Do Mercado, rua 7 ns. 10 e 14 — 1 ave.

Do Mercado, Pavilhão n. 10 — 1 ave.
Do Mercado, rua 15 ns. 87 e 14 — 1 ave.

Foram removidas, para o Retiro Saudoso, 72 aves mortas, sendo:

De Barão de Mauá — 54 aves.
Da Secção Marítima — 13 aves.

Do Mercado, P. Central n. 7 — 3 aves.
Do Mercado, rua 15 n. 47 — 1 ave.

Do Mercado, rua 15 ns. 17 e 19 — 1 ave.

Assistência Médico-Cirúrgica dos Empregados Municipais

Expediente do dia 11 de março de 1939

DESPACHOS DO SR. PRESIDENTE

Araci de Araujo Barreira. — Concedam-se as férias.
Francisco de Assis, Lenira Jendiroba e Nair Lopes Abastado. — Deferido.

Virgilio Benvenuto. — Cancele-se a matrícula da genitora.

Senhores membros do Conselho Diretor:

Cumprindo o determinado no n. IV do art. 23 do decreto n. 4.237, de 23 de maio de 1935, passo às mãos de VV. SS. a estatística do movimento desta secretaria no mês de janeiro de 1939:

Offícios expedidos.	7
Registros no protocolo	62
Memoranda.	16
Questionários anotados e conferidos com os documentos apresentados.	32
Requisições para exames e radiografias, etc.	894
Receitas visadas.	5.030
Carteiras entregues.	127
Fichas de internação	146
Fichas de Kardex	292
Atestados fornecidos	39
Registros de consultas, visitas, etc.	9.083
Total.	15.728

Rio de Janeiro, 10 de fevereiro de 1939. — A encarregada da Estatística, *Thereza Bernardino*. Visto. — O chefe da Secretaria, *F. Velasco*.

Relação dos serviços prestados por esta Assistência no mês de janeiro de 1939

Internações.	146
Operados.	59
Partos cirúrgicos.	2
Partos normais.	16
Em observação.	69

146	
Frequência nos consultórios, laboratórios, etc.	18.259
Consultas.	8.787
Injeções.	2.958
Curativos.	3.231
Laboratório de pesquisas clínicas.	1.194
Gabinete radiográfico	357
Gabinete fisioterápico	1.138
Gabinete de massagens	122
Exames de refração	53
Aplicações de pneumotorax	193
Pequenas intervenções cirúrgicas	126
18.259	

Serviços diversos.	8.105
Transfusões de sangue	2
Socorros urgentes	275
Remoções	21
Farmácia (fórmulas aviadas)	7.588
Visitas a domicílio (continuação de tratamento).	219
8.105	

Demonstração detalhada das consultas:	
Clinica médica	2.733
Clinica homeopática	74
Clinica cirúrgica	734
Clinica ortopédica	83
Clinica proctológica	209
Clinica oto-rino-laringológica	924
Clinica urológica	597
Clinica oftalmológica	350
Clinica ginecológica.	393
Clinica pediátrica.	1.159
Clinica fisiológica.	1.295
Clinica dermatológica sifiligráfica	37
Clinica neurológica.	28
Clinica obstétrica.	171
8.787	

Total dos benefícios prestados. **26.510**

Continuaram internados de meses anteriores 23 associados.

Rio de Janeiro, 10 de fevereiro de 1939. — A encarregada da Estatística, *Thereza Bernardino*. Visto. — O diretor técnico, *Dr. Mario Fonseca*.

Estatística dos exames realizados em janeiro de 1939 pelo Laboratório de Pesquisas Clínicas

Secção de Bioquímica:

Exames de urina (completo)	95
Exames de urina (parcial)	357
Dosagem de uréia	14
Dosagem de glicose	23
Dosagem de bilirubina	2
Dosagem de cloretos	2
Reserva alcalina.	10
Reação de Zondeck.	2
Reação de Ambar (urina)	1
506	506

Secção de Bacteriologia-Parasitologia-Sorologia e Imunologia:

Ovohelmintoscopia.	73
Bacterioscopia.	212
Cultura.	10
Cultura em Lowenstein	3
Reação de Kahn	103
Reação de Kline	103
Reação de Widal	1
Reação de Weichbrodt	1
Reação de Nonne	1
Reação de Pandy	1
Reação de Takata-Ara	1
Reação de Rose Jones	1
Pesquisas de hematozoário	6
516	516

Secção de Hematologia e Citologia:

Tempo de coagulação	57
Tempo de sangramento	29
Prova do laço	1
Hemoglobina	10
Valor globular	9
Índice de Velez	2
Contagem de hematias	24
Contagem de leucocitos	20
Contagem de específica	20
172	172

Total. **1.194**

Rio de Janeiro, 10 de fevereiro de 1939. — A encarregada da Estatística, *Thereza Bernardino*. Visto. — O diretor técnico, *Dr. Mario Fonseca*.

Montepio dos Empregados Municipais

Expediente do dia 11 de março de 1939

DESPACHOS DO SR. DIRETOR

Herdeiros de Manuel Cardoso Jaques (Proc. 100/39). — Deferido, de acordo com o parecer do subsecretário e a informação em que esse parecer se baseou.

Herdeiros de Benedito Gomes de Siqueira (Proc. 66/38). — Deferido, nos termos do parecer do Sr. secretário e de acordo com a informação da Secção de Pensões e Aluguéis.

Herdeiros de Cesário Vaz de Almeida (Proc. 922/38), herdeiros de Alberto Viana (Proc. 950/38), herdeiros de Júlio Correia (processo 120/39) e herdeiros de José Albino de Sousa Pimentel. — Deferido, de acordo com a informação da Secção de Pensões e Aluguéis.

DESPACHOS DO SR. SECRETÁRIO

Herdeiro de Honório da Costa Nunes (Proc. 136/39). — Compareça para esclarecimentos.

DESPACHOS DO SR. CHEFE DE SECÇÃO DE PENSÕES E ALUGUEIS

Herdeiros de Isaias de Sousa Teixeira (Proc. 1.036/38) e herdeiros de Síndio de Aquino (Proc. 1.184/38). — Satisfaçam as exigências.

Pagamento de alugueis (2ª chamada)

Serão pagos, amanhã, dia 13 (1º dia útil), os alugueis relativos aos contribuintes afiançados das letras An e C — livro 2

SECÇÃO DE EXPEDIENTE E CONTROLE

Expediente do dia 11 de março de 1939

DESPACHOS DO SR. DIRETOR

Domingos Rodrigues Carneiro (Proc. 426/39). — Deferido, de acordo com a informação.

Serviços Hollerith S. A. (Proc. 323/39). — Pague-se, de acordo com a informação.

Antigos auxiliares do Montepio dos Empregados Municipais (processo 1.976). — Proceda-se, de acordo com a bem fundada informação do Sr. chefe de Secção de Expediente e Controle.

Joaquim de Sousa Alho (Proc. 118/39). — Deferido, de acordo com a informação do Sr. chefe da Secção de Expediente e Controle.

Floriano Lopes Rodrigues (Proc. 342). — Proceda-se, de acordo com o parecer do Sr. subsecretário.

Oswaldo Rezende (Proc. 345/39). — Restitua-se os documentos, na forma requerida.

EXIGÊNCIAS DO SR. CHEFE DE SECÇÃO DE EXPEDIENTE E CONTROLE

Memorandum n. 8 da Secção de Expediente e Controle (processo 120/39). — Compareça o contribuinte Jaime de Sousa Mendes.

João Emílio de Azevedo (Proc. 202/39) e Sebastião Bezerra Montenegro (Proc. 353/39). — Diga da exatidão da conta corrente.

Alvaro Martins Batista (Proc. 554/39). — Compareça, munido do título de nomeação.

Alfredo Santana (Proc. 476/39). — Compareça, com urgência, à Secção de Expediente e Controle.

Eduardo Rodrigues Martins (Proc. 361/39). — Cumpra a exigência de 11 de fevereiro de 1939, apresentando título de nomeação.

Rendas Municipais

Secretaria Geral de Finanças

DIRETORIA DE FISCALIZAÇÃO

Renda recolhida pelas Delegacias Fiscais, Fiscalização Externa, Inflamáveis, Emplacamento, Aferição e Depósito Central da Municipalidade.

RENDA RECOLHIDA EM 11 DE MARÇO DE 1939

Candelária.	622\$600
São José.	8:817\$100
Santa Rita.	4:246\$300
São Domingos.	4:556\$300
Sacramento.	7:380\$300
Ajuda.	31:421\$000
Santo Antônio.	1:912\$600
Santa Tereza.	1:952\$900
G.ória.	491\$200
Lagôa.	235\$600
Copacabana.	7:224\$000
Santana.	3:335\$100
Gambôa.	374\$200
R'ô Comprido.	2:724\$400
Engenho Velho.	1:914\$200
São Cristóvão.	1:890\$200
Tijuca.	591\$900
Andaraí.	4:689\$100
Engenho Novo.	492\$900
Meyer.	941\$800
Piedade.	840\$200
Penha.	341\$800
Pavuna.	808\$200
Madureira.	4:152\$300
Jacarapaguá.	541\$300
Ilhas.	696\$800
Inflamáveis.	10:170\$100
Aferição.	5:515\$300
Emplacamento.	20:385\$600
Total.	159:299\$200

(Cento e cinquenta e nove contos, duzentos e noventa e nove mil e duzentos réis.)

Em 11 de março de 1939. — José Méga, chefe da 1.ª Secção.

Secretaria Geral de Viação, Trabalho e Obras Públicas

DIRETORIA DE LIMPEZA PÚBLICA E PARTICULAR

Renda arrecadada pelas diversas dependências desta Diretoria e recolhida à Contadoria, em 11 de março de 1939:

Ilha da Sapucaia.	60\$000
Vazamento do Lixo.	10\$000
Secção de Botafogo.	30\$000
Secção de Pedro Ernesto.	30\$000
Secção de Andaraí.	30\$000
Secção de Cascadura.	150\$000
Total.	310\$000

Em 11 de março de 1939. — Amilar A. Pereira, fiscal. Está conforme. — Octavio Quintella, chefe da secção de Contadoria.

Secretaria Geral de Saúde e Assistência

DIRETORIA DE ABASTECIMENTO

RENDA ARRECADADA NO DIA 10 DE MARÇO DE 1939

Imposto de gado (mapa n. 56).	26:032\$700
Renda do matadouro (mapa n. 56).	2:014\$400
Passagem pelo entreposto municipal (mapa n. 56).. . . .	341\$200
Próprios municipais (mapa n. 40).	126\$000
Ferreas livres (mapa n. 56).	7:940\$800
Imposto, taxa e emolumentos diversos (mapa n. 55).	1:519\$000
Total.	38:071\$100

(Trinta e oito contos, e setenta e quatro mil e cem réis.)

Em 11 de março de 1939. — João d'Ávila Bastos, ajud. enc. pol. Visto. — João Baptista da Fonseca, chefe da secção (Recebedoria).

Editais e Avisos

Gabinete do Prefeito

PROCESSO ADMINISTRATIVO A QUE RESPONDE O SERVENTE DO EXTINTO DEPARTAMENTO DE COMPRAS, JOÃO SERVULO DE FARIA

De ordem do Sr. Otávio Valdetaro Coimbra, presidente da Comissão de Inquérito Administrativo, a que responde o servente do extinto Departamento de Compras, João Servulo de Faria, fica o mesmo intimado, ou seu advogado, a ter vista do processo e apresentar, no prazo improrrogável de quinze (15) dias, a sua defesa escrita, de conformidade com o art. 18 do decreto n. 766, de 4 de setembro de 1900.

Distrito Federal, 9 de março de 1939. — Luiz Raphael Coutinho Ferreira, escrivão.

Gabinete do Prefeito

COMISSÃO ESPECIAL DE COMPRAS

CONCORRENCIA ADMINISTRATIVA N. 4

Torno público que no dia 16 do corrente, às 15 horas, será realizada pela segunda vez, nesta Comissão de Compras, no Gabinete do Prefeito, a presente concorrência, para fornecimento do material abaixo mencionado, observando-se rigorosamente os arts. 11 e seus itens, 12, 13, 14, 15, 16 e alíneas, do decreto n. 5.018, de 13 de julho de 1934.

Requisição n. 4, da Diretoria de Estatística

3. 14-F-009 — Ficha de três cores diferentes (branco, verde e rosa), conforme modelo "C" junto — Cento — 3.
4. 14-F-009 — Ficha em branco conforme modelo "D" junto — Cento — 50.
5. 14-F-010 — Ficha impressa, conforme modelo "E" junto — Cento — 5.

Local de entrega — Avenida Tomé de Sousa n. 78.
Prazo de entrega — Quinze (15) dias.

A Comissão reserva-se o direito de rejeitar qualquer das propostas e de transferir ou anular a presente concorrência, se achar de conveniência aos seus interesses, não cabendo aos licitantes o direito de qualquer interpelação, quer administrativa, quer judicial.

Em 10 de março de 1939. — Jorge Dodsworth, presidente da Comissão de Compras.

DIRETORIA DE SEGURANÇA

Secretaria — 1ª Secção

EDITAL N. 40

Fica, pelo presente, convidado a comparecer a esta Diretoria, dentro de 8 dias, o guarda n. 1.238, Francisco Martinho Pires, afim de justificar o motivo porque vem faltando ao serviço há mais de oito dias, sob pena de demissão por abandono de emprego.

Diretoria de Segurança, 9 de março de 1939. — Dr. *Lourenço Mega*, diretor.

Secretaria Geral de Finanças**COMISSÃO ESPECIAL DE COMPRAS**

CONCORRENCIA ADMINISTRATIVA N. 40 — GRUPO 8

Torno público que no dia 16 de março corrente, às 13,30 horas, serão recebidas nesta Comissão de Compras, à avenida Rio Branco número 47, 1.º andar, propostas para fornecimento do material constante deste edital, observando-se rigorosamente o que preceituam os artigos 11 e seus itens, 12, 13, 14, 15, 16 e alíneas e 18, do decreto número 5.018, de 13 de julho de 1934.

Requisição n. 24, da Diretoria de Despesa (Gabinete do diretor)

1. 8-V-010 — Ventilador de 16", oscilante, corrente alternada com 3 velocidades, para 110 volts, 50-60 ciclos, marca G. E., para parede ou mesa, com acabamento verde — 1 ventilador — Um.

Prazo de entrega — 5 dias.

Local de entrega — Gabinete do diretor de Despesa.

Eh 11 de março de 1939. — *Lauro Vasconcellos*, chefe da Comissão de Compras.

COMISSÃO ESPECIAL DE COMPRAS

CONCORRENCIA ADMINISTRATIVA N. 41 — GRUPO 12

Torno público que no dia 16 de março corrente, às 13,30 horas, serão recebidas nesta Comissão de Compras, à avenida Rio Branco número 47, 1.º andar, propostas para fornecimento do material constante deste edital, observando-se rigorosamente o que preceituam os artigos 11 e seus itens, 12, 13, 14, 15, 16 e alíneas e 18, do decreto número 5.018, de 13 de julho de 1934.

Requisição n. 7, da Diretoria do Patrimônio e Cadastro

1. 12-A-000 — Arquivo de aço, tipo "Standard", modelo AP-110, para arquivamento de plantas, com as seguintes dimensões externas: largura, 1m,50 cms.; altura, 1m,20 cms.; fundo, 0m,50 cms.; com capacidade para 500 plantas, com puxadores e porta-etiqueta de metal, fechadura com duas chaves, pintado a duco na cor verde oliva — 1 arquivo — Um.

Garantia — O arquivo acima descrito deverá ter a garantia pelo prazo mínimo de dois anos.

Prazo de entrega — 20 dias.

Local de entrega — Segunda Secção da Diretoria do Patrimônio e Cadastro — Palácio da Prefeitura.

Eh 11 de março de 1939. — *Lauro Vasconcellos*, chefe da Comissão de Compras.

COMISSÃO ESPECIAL DE COMPRAS

CONCORRÊNCIA ADMINISTRATIVA N. 38

Torno público que no dia 14 do corrente, às 13 1/2 horas, serão recebidas nesta Comissão de Compras à avenida Rio Branco n. 47, 1.º andar, propostas para execução dos serviços constantes deste edital, observando-se rigorosamente o que preceituam os arts. 11 e seus itens 12º, 13º, 14º, 15º, 16º e alíneas e 18º do decreto n. 5.018, de 13 de julho de 1934.

Requisição n. 5 da Contadoria Geral

Limpeza e assistência mecânica permanente, com exclusão de substituição de peças e fitas, durante os meses de abril a dezembro do ano corrente, para as máquinas seguintes, pertencentes à Contadoria Geral:

Máquinas de escrever

Imperial, 1.
Royal, 2.
Olimpia, 4.
Underwood, 1.
L. C. Smith & Bros, 1.
Remington, 1.
Remington portátil, 2.

Máquinas de calcular

Madas, manual, 1.
Thales, 1.

Máquinas de somar

Sundstrand, elétricas, com subtração direta, 12.
Allen Wales, manual, com subtração direta, 1.
Remington, elétricas, 8.
Burroughs, 6.

Rio de Janeiro, 8 de março de 1939. — *Lauro Vasconcellos*, chefe da Comissão de Compras.

DIRETORIA DE DESPESA

De ordem do senhor diretor de Despesa e para conhecimento de quem interessar possa, torno público que fica declarada de nenhum valor a segunda via da guia de "Substituição" de n. 3.918 (três mil novecentos e dezoito), extraviada pelo signatário da mesma — Sr. Rubens da Silva Mendes — conforme alegação feita na petição protocolada sob n. 4.720, de 1939 — Protocolo Geral da Diretoria de Despesa.

Nessas condições e tendo em vista o despacho superior exarado na petição acima referida, será expedida a terceira via da guia de número 3.918 (três mil novecentos e dezoito), para a entrega dos títulos definitivos de ns. 243.526 a 243.536, do empréstimo de réis 100.000:000\$000, constantes da mesma, ao peticionário, mediante prova de identidade.

Quarta Secção da Diretoria de Despesa, em 10 de março de 1939. — *Gabriella Tavares*, 1º oficial. Visto. — *Luiz Vinhaes*, chefe de Secção.

DIRETORIA DE DESPESA

De ordem do Sr. diretor de Despesa e para conhecimento dos Srs. interessados, torno público que serão entregues no próximo dia 13, das 11,15 às 14 horas, os cheques de juros e resgate das apólices indicadas nas guias abaixo:

Empréstimo de 1906 — Decreto n. 594 — Guias ns. 4.970 — 5.037 — 5.038 — 5.039 — 5.040 — 5.041 — 5.054.

Empréstimo de 1914 — Decreto n. 955 — Guias ns. 4.808 — 3.809 — 4.815 — 4.826 — 4.828 — 4.830 — 4.831 — 4.832 — 4.836 — 4.846 — 4.849 — 4.853 — 4.859 — 4.861 — 4.867 — 4.868 — 4.871 — 4.899 — 4.953 — 4.988 — 5.012 — 5.035 — 5.046 — 5.052 — 5.053

Empréstimo de 1917 — Decreto n. 1.148 — Guias ns. 4.468 — 5.047 — 5.050.

Empréstimo de 1920 — Decreto n. 1.464 — Guia s. 5.016.

Empréstimo de 1921 — Decreto n. 1.535 — Guia n. 4.535.

Empréstimo de 1924 — Decreto n. 1.933 — Guias ns. 2.956 — 3.412 — 3.889 — 3.890 — 3.904 — 4.119 — 4.253 — 4.359 — 4.374 — 4.407 — 4.516 — 4.523 — 4.556 — 4.567 — 4.628 — 4.662 — 4.755 — 4.756 — 4.825

Empréstimo de 1925 — Decreto n. 2.093 — Guias ns. 2.290 — 2.291 — 3.348 — 3.910 — 4.207 — 4.216 — 4.217 — 4.218 — 4.219 — 4.225 — 4.226 — 4.227 — 4.229 — 4.262 — 4.263 — 4.264 — 4.265 — 4.277 — 4.282 — 4.283 — 4.284 — 4.285 — 4.286 — 4.293 — 4.294 — 4.303 — 4.305 — 4.313 — 4.355 — 4.357 — 4.358 — 4.365 — 4.366 — 4.394 — 4.430 — 4.431 — 4.507 — 4.518 — 4.519 — 4.560 — 4.561 — 4.563 — 4.564 — 4.572 — 4.609 — 4.636 — 4.742 — 4.770 — 4.771

Empréstimo de 1931 — Decreto n. 3.462 — Guias ns. 854 — 1.265 — 2.667 — 2.877 — 2.975 — 3.074 — 3.075 — 3.284 — 3.535 — 3.586 — 3.673 — 3.679 — 3.764 — 3.768 — 3.816 — 3.832 — 3.984 — 3.886 — 3.933 — 4.011 — 4.039 — 4.085 — 4.109 — 4.134 — 4.135 — 4.155 — 4.166 — 4.318 — 4.319 — 4.369 — 4.485 — 4.486 — 4.490 — 4.491 — 4.503 — 4.504 — 4.512 — 4.530 — 4.531 — 4.566 — 4.569 — 4.608 — 4.621 — 4.627 — 4.651 — 4.652 — 4.663 — 4.717 — 4.758 — 4.751 — 4.759 — 4.761 — 4.766 — 4.773 — 4.810 — 4.812 — 4.813 — 4.814 — 4.818 — 4.844 — 4.883 — 4.901 — 4.903 — 4.904 — 4.922 — 4.928 — 4.931 — 4.932 — 4.943 — 4.950 — 4.951 — 4.952 — 4.55 — 4.956 — 4.958 — 4.961 — 4.962 — 4.969 — 4.972 — 4.976 — 4.983 — 4.989 — 4.990 — 4.994 — 4.995 — 4.996 — 4.999 — 5.000 — 5.003 — 5.004 — 5.005 — 5.008 — 5.010 — 5.011 — 5.015 — 5.019 — 5.020 — 5.021 — 5.026 — 5.027 — 5.031 — 5.033 — 5.036 — 5.043 — 5.045 — 5.049 — 5.051.

Guias em exigência — Ns. 463 — 1.028 — 1.441 — 1.921 — 2.883 — 3.354 — 3.420 — 3.591 — 4.118 — 4.267 — 4.308 — 4.309 — 4.310 — 4.333 — 4.334 — 4.480 — 4.511 — 4.568 — 4.596 — 4.737 — 4.744 — 4.753 — 4.760 — 7.803 — 4.807 — 4.874 — 4.885 — 4.902 — 4.911 — 4.954 — 4.957 — 4.960 — 4.997 — 5.009 — 5.022 — 5.042

Aviso — As guias anunciadas e não recebidas no dia próprio, só serão atendidas após nova chamada. Os cheques só serão entregues aos signatários das guias mediante prova de identidade.

Quarta Secção de Despesa, em 11 de março de 1939. — *Milton Jequiriçá*, praticante de oficial. — Visto. *Luiz Vinhaes*, chefe de secção.

CONTADORIA GERAL

De ordem do Sr. prefeito, faço público, para conhecimento dos interessados, que, a partir de 13 de março até 13 de abril de 1939, estarão abertas, na Contadoria Geral da Prefeitura, à rua São Pedro n. 350, 4.º andar, as inscrições para o concurso para provimento do cargo de praticante técnico da Contadoria Geral da Prefeitura a que se refere o parágrafo único do art. 6.º do decreto-lei n. 245, de 4 de fevereiro de 1938.

Só poderão inscrever-se os candidatos que preencham as condições exigidas no art. 2.º das Instruções anexas, aprovadas pelo excellentíssimo Sr. prefeito em 2 de fevereiro de 1939. — *Antenor dos Santos Fagundes.*

Instruções para o concurso para o provimento do cargo de praticante técnico da Contadoria Geral da Prefeitura, a que se refere o parágrafo único do art. 6.º do decreto-lei n. 245, de 4 de fevereiro de 1938, aprovadas pelo Exmo. Sr. prefeito em 9 de fevereiro de 1939

Art. 1.º O preenchimento do cargo de praticante técnico da Contadoria Geral da Prefeitura será feito mediante concurso, para o qual se fará abrir inscrição, de ordem do prefeito do Distrito Federal, com o prazo improrrogável de 30 dias.

Art. 2.º Podem inscrever-se candidatos de ambos os sexos, desde que sejam serventários da Secretaria Geral de Finanças, ou de outras Secretarias e estejam servindo, nesta data, na Contadoria Geral da Prefeitura, mediante requerimento endereçado ao secretário geral, acompanhado do título de perito-contador, contador ou guarda-livros, devidamente legalizado.

Art. 3.º O funcionário que o prefeito houver por bem designar, presidirá os trabalhos do concurso.

Parágrafo único. Antes de ter início o prazo para inscrição, o presidente do concurso proporá ao prefeito, para exercer as funções de secretário, um dos funcionários da Secretaria, a quem passa a caber, assim designado, o serviço de exames de documentos e informações dos requerimentos apresentados pelos candidatos.

Art. 4.º Os requerimentos de inscrição deverão subir a despacho do secretário geral, dentro do prazo de cinco dias, contados da sua apresentação, salvo caso de força maior devidamente comprovado.

Parágrafo único. Do despacho do secretário geral, publicado no órgão oficial, caberá recurso para o prefeito, dentro do prazo improrrogável de três dias, contado da data dessa publicação.

Mesa examinadora

Art. 5.º A mesa examinadora será nomeada após o encerramento da inscrição, devendo compor-se de tantos examinadores quantos forem julgados necessários.

Art. 6.º Os examinadores serão nomeados pelo prefeito, dentre os funcionários municipais de qualquer repartição, sem nenhuma remuneração especial.

Objeto do concurso

Art. 7.º O concurso constará de quatro provas escritas e uma prática, todas eliminatórias, a cada uma das quais os candidatos serão submetidos todos de uma só vez ou, se preciso, e a juízo da mesa examinadora, por turmas; essas provas constarão de:

- I — Prova escrita de Contabilidade;
- II — Prova escrita de Aritmética Comercial e Financeira;
- III — Prova escrita de Português (redação oficial);
- V — Prova escrita de Inglês (tradução com auxílio de dicionário);
- V — Prova prática de Mecanografia e Técnica de organização de escritório.

Art. 8.º Os pontos para as provas serão em número de 10 para cada dia, para cada matéria, e deverão ser organizados pelo presidente da mesa e respectivo examinador, quinze minutos antes da hora marcada para comparecimento dos candidatos.

Parágrafo único. Por esse motivo a chamada dos candidatos poderá ser protelada, se necessário, até meia hora, no máximo, após a hora indicada no respectivo edital.

Art. 9.º As notas dadas, bem como qualquer outra ocorrência, constarão da ata lavrada ao terminarem os trabalhos de cada dia.

Art. 10. As provas terão começo dentro de 10 dias, após o encerramento da inscrição, em dia e hora marcados por edital publicado no "Diário Oficial", II Parte, que publicará a chamada dos candidatos.

Parágrafo único. Para as provas de cada dia será concedido o prazo de duas horas, contado do momento em que os respectivos pontos forem anunciados.

Art. 12. Os papéis para uso dos candidatos deverão ser rubricados pelo presidente da mesa, e, pelo menos, um dos examinadores, sob pena de nulidade da respectiva prova.

Art. 13. Feita a chamada, proceder-se-á ao sorteio do ponto.

Art. 14. A cada examinando serão entregues duas folhas de papel numa das quais desenvolverá o ponto e na outra lançará a data e assinatura, devendo igualmente ser rubricadas as demais folhas que, se preciso, forem solicitadas ao presidente para terminação da prova.

Parágrafo único. Ao cabo das duas horas de prazo, essas folhas serão entregues ao presidente, que separará as que contêm a data e assinatura das que contêm a prova propriamente dita.

Art. 15. Em seguida serão esses documentos guardados em envólucros que, depois de fechados e lacrados, o presidente da mesa e respectivos examinadores rubricarão, só devendo os mesmos ser abertos no dia seguinte, à hora prefixada pelo presidente, para se proceder à leitura e julgamento das provas neles contidas.

Parágrafo único. Só depois de aberto o envólucro contendo as provas e depois de julgadas estas, será aberto o envólucro que contiver os nomes.

Art. 16. O julgamento das provas escritas, realizado no dia imediato, na forma do artigo anterior, será feito por toda a mesa examinadora.

Parágrafo único. Cada examinador assinalará os erros, omissões e enganos que encontrar, lançando depois, de forma bem clara, a nota que entender dar e a respectiva assinatura; o presidente será o último a pronunciar-se.

Julgamento das provas — Inabilitação e classificações

Art. 17. O julgamento das provas será expresso por graus, de 0 a 10, que corresponderão a "péssima" e a "ótima".

Art. 18. Será desde logo declarado inabilitado, assim impedido de prosseguir nas demais provas, o candidato que tiver obtido média inferior a cinco (5) graus em Contabilidade e em Aritmética e quatro (4) graus em cada uma das demais matérias.

Parágrafo único. Verificar-se-á igualmente imediata inabilitação quando, embora atingidos os limites mínimos fixados no presente artigo, mais de metade dos membros da mesa examinadora houver dado notas inferiores a cinco (5) graus em Contabilidade ou Aritmética e quatro (4) graus em cada uma das demais matérias.

Art. 19. Serão aprovados apenas os candidatos que, respeitadas as exigências do artigo anterior, obtiverem, no mínimo, a média geral de cinco (5) graus.

Parágrafo único. Essa média geral será a média das médias obtidas em cada matéria.

Disposições gerais

Art. 20. É caso de suspeição o parentesco próximo ou remoto entre qualquer membro da mesa e qualquer candidato.

§ 1.º Averbada a suspeição, perderá o direito de voto o membro da mesa declarado suspeito, devendo ser designado pelo presidente, no caso de ser o suspeito o examinador, outro examinador para substituí-lo nesse impedimento.

§ 2.º Cada membro da mesa assim designado deverá comunicar ao presidente se tem parentes entre os candidatos inscritos.

§ 3.º Se houver mais de um membro da mesa impedido por suspeição, o caso será levado ao conhecimento do prefeito do Distrito Federal, para a deliberação que julgar conveniente, na defesa do bom nome dos examinadores e da respeitabilidade do concurso.

Art. 21. Haverá para cada prova apenas uma chamada, publicada, por edital, no órgão oficial.

Parágrafo único. Em caso de força maior, rigorosamente comprovado até 12 horas do dia seguinte ao da falta, o prefeito do Distrito Federal poderá mandar submeter o candidato à prova não realizada.

Art. 22. Será sumariamente eliminado do concurso o concorrente que, durante as provas escritas e depois de admoestado uma vez, deixar o seu lugar sem ser para se dirigir ao presidente.

Art. 23. Igual pena será aplicada ao candidato que for encontrado em prática de fraude ou que desacatar, qualquer membro da mesa examinadora.

Art. 24. Qualquer membro da mesa poderá representar ao prefeito, no mesmo dia, e por intermédio do secretário geral, contra quem quer que, no decorrer do concurso, perturbe a marcha regular dos trabalhos, seja facilitando a prática de fraude nas provas, seja contribuindo de qualquer maneira para prejudicar a moralidade.

§ 1.º Julgada provada a queixa, conforme a sua gravidade, o prefeito poderá retirar do concurso a pessoa acusada, substituindo-a, se necessário, e poderá anular as provas realizadas no dia em que a falta tiver sido cometida.

§ 2.º No caso da anulação prevista no parágrafo anterior, será marcado outro dia para que de novo se efetuem as provas.

Art. 25. As atas do concurso serão lavradas em livro especialmente destinado a esse fim, aberto, rubricado e encerrado pelo secretário geral de Finanças.

Parágrafo único. Essas atas, lavradas diariamente, serão assinadas pelos membros da mesa examinadora e pelo secretário.

Art. 26. Os trabalhos do concurso, a que os candidatos inscritos houverem de comparecer, poderão ser efetuados durante o dia ou à noite com a condição, porém, não só de nunca serem marcados para antes das nove (9) nem para depois das vinte (20) horas, como também de sempre serem feitas as respectivas convocações, com a máxima clareza, no jornal oficial, com 48 horas de antecedência.

Art. 27. Os casos omissos serão resolvidos pelo prefeito do Distrito Federal, a cujo conhecimento serão levados por intermédio do secretário geral de Finanças, terminado o concurso.

Art. 28. O presidente fará um relatório, a que juntará cópia autêntica das atas, as provas escritas, os papéis concernentes às inscrições dos candidatos e a relação dos classificados, em ordem decrescente das médias finais obtidas, enviando-o ao prefeito do Distrito Federal, que aprovará ou não o concurso, conforme as circunstâncias.

Art. 29. Só depois de devidamente aprovado pelo prefeito do Distrito Federal, será tornado público, por edital, o resultado do concurso.

Comissão Especial Revisora dos Documentos de Receita e Despesa

Pelo presente edital fica convidado o "motorista aposentado da Diretoria de Limpeza Pública, Fortunato Henrique Vieira a apresentar à Comissão E. Revisora de D. de Receita e Despesa o título de nomeação.

Gabinete do chefe da Comissão E. Revisora de D. de Receita e Despesa, 9 de março de 1939. — *Floriano Castilhos Sadok de Sá*, chefe da comissão.

DIRETORIA DE FISCALIZAÇÃO

EDITAL DE EMPLACAMENTO DE VEÍCULOS

Torno público, para conhecimento dos interessados, que na forma do que estabelece o art. 38 do decreto n. 4.614, de 2 de janeiro de 1934, só veículos sem tração mecânica localizados nas zonas suburbana e rural, serão emplacados nas sedes das Delegacias Fiscais abaixo mencionadas, a saber:

- 23ª circunscrição — Inhaúma — De 15 a 16 de março.
- 24ª circunscrição — Piedade — De 17 a 18 de março.
- 25ª circunscrição — Penha — De 20 a 21 de março.
- 26ª circunscrição — Irajá — De 22 e 23 de março.
- 27ª circunscrição — Pavuna — De 24 e 25 de março.
- 28ª circunscrição — Madureira — De 27 e 28 de março.
- 30ª circunscrição — Jacarépaguá — De 29 a 31 de março.
- 29ª circunscrição — Anquet — De 1 a 3 de abril.
- 31ª circunscrição — Realengo — De 4 a 6 de abril.
- 32ª circunscrição — Campo Grande — De 7 a 10 de abril.
- 33ª circunscrição — Guaratiba — De 11 e 12 de abril.
- 34ª circunscrição — Santa Cruz — De 13 a 15 de abril.
- 35ª circunscrição — Ilha do Governador — De 17 a 18 de abril.

Não serão emplacados os veículos que se apresentarem sem a placa de numeração de exercício findo, bem como, pintado de branco ou encarnado.

Subdiretoria de Fiscalização, 9 de março de 1939. — *J. Mello, Guimarães*, subdiretor de Fiscalização.

DIRETORIA DE FISCALIZAÇÃO

AFERIÇÃO

CIRCUNSCRIÇÃO DE SANTO ANTÔNIO E SANTA TEREZA

Torno público, para conhecimento dos interessados, que a aferição das balanças pesos e medidas dos estabelecimentos comerciais e industriais das circunscrições acima, será feita diariamente, de 13 a 27 do corrente, nos dias úteis das 12 às 15 horas, à rua do Rezende n. 84 e rua da Lapa n. 66, ou no local, mediante o pagamento da taxa de locomoção.

Não é necessária a exibição da licença comercial do corrente exercício.

Incorrerão nas penalidades das leis, os que não atenderem ao presente edital.

Delegacia Fiscal de Aferição, 7 de março de 1939. — *Gastão Soares*, delegado fiscal. — Visto. *J. Mello Guimarães*, subdiretor de Fiscalização.

Delegacia Fiscal de Aferição

AFERIÇÃO

FEIRAS-LIVRES

Torno público, para conhecimento dos interessados, que a aferição dos pesos, balanças e medidas será feita na Delegacia Fiscal de Aferição, à rua Mariz e Barros n. 74 (praça da Bandeira), obedecendo à seguinte escala:

Matrícula — Prazo

- Ns. 1 a 500 — De 1 a 15 de fevereiro.
- Ns. 501 a 1.000 — De 17 a 28 de fevereiro.
- Ns. 1.001 a 1.500 — De 2 a 15 de março.
- Ns. 1.501 a 2.000 — De 17 a 30 de março.
- Ns. 2.001 a 2.500 — De 1 a 15 de abril.
- Ns. 2.501 em diante — De 17 a 29 de abril.

Incorrerão nas penalidades da lei os que não atenderem o presente edital.

Delegacia Fiscal de Aferição, em 18 de janeiro de 1939. — *Gastão Soares*, delegado fiscal. Visto. — *J. Mello Guimarães*, subdiretor.

DIRETORIA DO PATRIMÔNIO E CADASTRO

De ordem do Sr. sub-diretor da Sub-Diretoria do Patrimônio e Cadastro, fica intimado, pelo presente edital, o sub-enfiteuta *Chaves de Faria* a quitar-se perante esta Diretoria, dos foros do imóvel à rua Senador Pompeu n. 203, dentro do prazo de 20 dias, a contar da data deste, tudo sob as penas da lei. — *Joaquim de Sousa Moreira Júnior*, chefe de secção.

Secretaria Geral de Educação e Cultura

COMISSÃO ESPECIAL DE COMPRAS

CONCORRÊNCIA PÚBLICA N. 2 — GRUPO 4

Torno público, para conhecimento dos interessados, que no dia 30 de março corrente, às 14 horas, na sede desta Comissão Especial de Compras, beco Manuel de Carvalho sem número, 2º andar, serão recebidas propostas circunstanciadas para fornecimento do material abaixo especificado, devendo os senhores interessados obedecer às condições estabelecidas no presente edital.

Requisição: Ofício n. 118-PA, de 10-3-1939

1. 4-A-050. Auto-caminhão, motor a gasolina, de 6 ou 8 cilindros, com capacidade de duas a tres toneladas, com cabine "standar", pneu balão com rodagens americanas, um aro montado de pneu e câmara de ar e carroserie de acordo com desenho existente na D. G. T.; tudo pintado de acordo com as indicações da referida repartição, um auto-caminhão, um.
2. 4-C-000. Caminhonete completa, motor a gasolina, de seis cilindros, de 112" a 115" de distância entre eixos, com capacidade máxima de 950 quilos, cor e desenho de acordo com as indicações da D. G. T., uma caminhonete, uma.

Observações — Deverão ser expressamente mencionados nas propostas o prazo de garantia e as ferramentas, e demais pertences que acompanharão o veículo.

Condições:

1 — As propostas deverão ser feitas de acordo com o art. 29 das Instruções desta Comissão Especial de Compras, publicadas no órgão oficial em 21 de abril de 1937.

2 — Os concorrentes instruirão as propostas com os documentos comprobatórios de sua existência legal.

3 — Os concorrentes, até à véspera da realização desta concorrência, efetuarão na Tesouraria da Prefeitura, mediante guia expedida por esta C. E. C., uma caução de 500\$000 (quinhentos mil réis), em moeda corrente ou em títulos da dívida pública, para garantia das propostas apresentadas.

4 — São dispensados da exigência contida no item precedente, os fornecedores inscritos nas Comissões Especiais de Compras, em conformidade com a Circular n. 16, do Sr. interventor federal, de 19 de maio de 1937.

5 — Os concorrentes cujos preços forem aceitos, ficarão obrigados a assinar contrato lavrado nesta Comissão Especial de Compras, dentro de 3 (tres) dias, contados da data em que forem, por edital, convidadas a fazê-lo, sob pena de perderem o depósito de garantia da proposta e de ser anulada a concorrência.

6 — No ato da assinatura do contrato, o concorrente deverá exhibir os documentos que provem:

a) o pagamento da taxa de expediente de 3\$000, por cento de réis ou fração, de acordo com o § 7º do art. 1º do decreto-lei n. 242, de 4 de fevereiro de 1938;

b) o depósito de 10% (dez por cento) sobre a importância da proposta, efetuado na Tesouraria da Prefeitura, em moeda corrente ou em título da dívida pública, para garantia dos compromissos assumidos no contrato.

7 — Os concorrentes deverão declarar nas propostas o prazo de entrega do carro em perfeito funcionamento.

8 — Os senhores concorrentes deverão declarar que se submetem a todas as condições constantes deste edital.

9 — Não serão tomadas em consideração as propostas que não estiverem de acordo com o presente edital.

10 — A esta C. E. C. reserva-se o direito de rejeitar qualquer das propostas apresentadas, bem como o de anular a presente concorrência, se assim entender conveniente aos interesses da Prefeitura, não cabendo aos licitantes o direito de reclamar judicial ou extra-judicialmente.

11 — Os casos omissos neste edital serão resolvidos em conformidade com o decreto n. 15.783, de 8 de novembro de 1932.

12 — Esta Comissão Especial de Compras prestará aos senhores interessados quaisquer esclarecimentos que porventura se tornem ainda necessários.

13 — A despesa resultante da presente concorrência será paga pela Verba 15 — Departamento de Educação — Consignação — Material — Subconsignação "Permanente" (Classificação 2.420, do orçamento em vigor).

Comissão Especial de Compras da Secretaria Geral de Educação e Cultura, em 16 de março de 1939. — *Ruy Carneiro da Cunha*, respondendo pelo expediente da Secretaria Geral de Educação e Cultura.

COMISSÃO ESPECIAL DE COMPRAS

CONCORRÊNCIA N. 22 — GRUPO 16

Em virtude da circular n. 10, de 14 de fevereiro de 1939, do Gabinete do Sr. Prefeito, torna público que até às 14 horas do dia 17 de março do corrente ano, serão recebidas nesta Comissão Especial de Compras, no beco Manuel de Carvalho sem número, 2º andar, propostas para fornecimento do material abaixo discriminado, nas condições seguintes:

Material

1. 16-A-010. Alfabeto para índice, em folhas com 32 iniciais, das seguintes dimensões: 0m,004, 0m,008 e 0m,012, folha.
2. 16-A-020. Arame para grampear, roliço, de aço especial, em bobinas de 1.850 grs., dos seguintes números: 18, 20, 22, 24, 25 e 30, bobina.
3. 16-C-010. Cabeceado de algodão, em peças de 10 metros, de diversas cores e das seguintes larguras: 0m,03 e 0m,06, metro.
4. 16-C-020. Cartolina tipo "Bristol", em folhas de 0m,55 x 0m,73 (formato A), em cores e matizes vários, dos seguintes pesos:
 - a) de 50 quilos, por 500 folhas, folha.
 - b) de 56 quilos, por 500 folhas, folha.
 - c) de 60 quilos por 500 folhas, folha.
 - d) de 70 quilos por 500 folhas, folha.
5. 16-C-030. Cartolina áspera de 50 quilos para resma de 500 folhas de 0m,66 x 0m,96 (formato BB), em cores e matizes vários, folha.
6. 16-D-020. Dobradeira de osso, das seguintes dimensões: 0m,15, 0m,17 e 0m,20, uma.
7. 16-F-010. Folha de ouro, em caderno, contendo 25 folhas, de 0m,08 x 0m,08, caderno.
8. 16-M-010. Massa para rôlo, marca "Vitória" ou semelhante, dos seguintes tipos: médio, forte e extra-forte, quilo.
9. 16-M-020. Metal para linotipo, em lingotes, quilo.
10. 16-P-010. Papel apergaminhado, de primeira qualidade, em folhas de 0m,66 x 0m,96 (formato BB), em cores e matizes vários, dos seguintes pesos:
 - a) — de 16 quilos, por resma de 500 folhas, quilo.
 - b) — de 18 quilos, por resma de 500 folhas, quilo.
 - c) — de 24 quilos, por resma de 500 folhas, quilo.
 - d) — de 30 quilos, por resma de 500 folhas, quilo.
 - e) — de 40 quilos, por resma de 500 folhas, quilo.
 - f) — de 50 quilos, por resma de 500 folhas, quilo.
 - g) — de 60 quilos, por resma de 500 folhas, quilo.
11. 16-P-011. Papel apergaminhado, de primeira qualidade, em folhas de 0m,76 x 1m,12 (formato AA), em cores e matizes vários, dos seguintes pesos:
 - a) — de 16 quilos, por resma de 500 folhas, quilo.
 - b) — de 18 quilos, por resma de 500 folhas, quilo.
 - c) — de 24 quilos, por resma de 500 folhas, quilo.
 - d) — de 30 quilos, por resma de 500 folhas, quilo.
 - e) — de 40 quilos, por resma de 500 folhas, quilo.
 - f) — de 50 quilos, por resma de 500 folhas, quilo.
 - g) — de 60 quilos, por resma de 500 folhas, quilo.
12. 16-P-090. Papel assetinado, de primeira qualidade, de 15 quilos, por resma de 500 folhas, de 0m,67 x 0m,89, quilo.
13. 16-P-100. Papel assetinado, de primeira qualidade, em folhas de 0m,66 x 0m,96 (formato BB), dos seguintes pesos:
 - a) — de 16 quilos, por resma de 500 folhas, quilo.
 - b) — de 30 quilos, por resma de 500 folhas, quilo.
14. 16-P-101. Papel assetinado, de primeira qualidade, em folhas de 0m,76 x 1m,12 (formato AA), dos seguintes pesos:
 - a) — de 16 quilos, por resma de 500 folhas, quilo.
15. 16-P-110. Papel absorvente, em folhas de 0m,67 x 0m,90 (officio), para uso em mimiógrafo, dos seguintes pesos
 - a) — de 20 quilos, por resma de 500 folhas, quilo.
 - b) — de 30 quilos, por resma de 500 folhas, quilo.
16. 16-P-130. Papel ágata em folhas de 0m,50 x 0m,70, de cores e desenhos vários, para encadernação de livros, folha.
17. 16-P-135. Papel chagrin, em folhas de 0m,50 x 0m,76, para capas de livros, cadernos e encadernações, folha.
18. 16-P-140. Papel couro de 12/13 quilos, para resma de 400 folhas, de 0m,50 x 0m,76, em cores e desenhos vários, folha.
19. 16-P-145. Papel de jornal de 24 quilos, por resma de 500 folhas, de 0m,76 x 1m,12 (formato AA), quilo.
20. 16-P-150. Papel granito, assetinado de um lado, de 27 quilos, para resma de 400 folhas, de 0m,66 x 0m,96 (formato BB), em cores e matizes vários, folha.
21. 16-P-160. Papel impermeável, cristal ou fosco, em resmas de 400 folhas, de 0m,50 x 0m,76, pesando aproximadamente 30 grs. por metro quadrado, em cores e matizes vários, resma.
22. 16-P-000. Papel linho tela, branco, de 30 quilos, para resma de 500 folhas, de 0m,66 x 0m,96 (formato BB), de 1ª qualidade, quilo.
23. 16-P-000. Idem, de 2ª qualidade, quilo.
24. 16-P-000. Papel chitado em folhas de 66 x 96 centímetros (formato BB), folha.
25. 16-P-170. Papel mármore, de 14 quilos, para resma de 400 folhas, de 0m,50 x 0m,76, em cores e desenhos vários, folha.
26. 16-P-180. Papel para cópia, de 10 quilos, para resma de 500 folhas, de 0m,66 x 0m,96 (formato BB), em cores e matizes vários, quilo.
27. 16-P-200. Papel fantasia, de 11 quilos, para resma de 400 folhas de 0m,50 x 0m,76, em cores e desenhos vários, folha.
28. 16-P-210. Papelão em folhas de 0m,80 x 1m,00, dos seguintes números:
 - a) — 10 — Quilo.
 - b) — 15 — Quilo.
 - c) — 20 — Quilo.
 - d) — 25 — Quilo.
 - e) — 30 — Quilo.
 - f) — 35 — Quilo.
 - g) — 40 — Quilo.
 - h) — 50 — Quilo.
 - i) — 60 — Quilo.
 - j) — 70 — Quilo.
 - k) — 80 — Quilo.
 - l) — 90 — Quilo.
 - m) — 100 — Quilo.
29. 16-T-010. Tinta para impressão em latas de 1, 2 e 5 quilos, de diversas cores, dos seguintes fabricantes:
 - a) — "Otto Baer", quilo.
 - b) — "Michael Huber" — B III — Quilo.
 - c) — "Gerb Juneks & Fr. Schneemann" — Quilo.
 - d) — "Berger & Wirth" — Quilo.
30. 16-B-010. Verniz secativo, em latas de um quilo, dos seguintes tipos: fraco, médio e forte — Quilo.

Condições

I — A presente concorrência poderão concorrer não só as firmas já inscritas como fornecedoras da Prefeitura do Distrito Federal, mas, ainda, quaisquer outras que negociem no ramo, desde que façam acompanhar suas propostas de um requerimento de inscrição, com as informações e documentos necessários ao julgamento da idoneidade das mesmas (artigo 757 do Regulamento C. C. P. U.)

II — O fornecimento será adjudicado ao proponente que oferecer preço mais baixo, não podendo o mesmo recusar-se a satisfazer qualquer encomenda, sob pena de multa (artigo 28 do decreto número 5.018, de 12 de julho de 1934) ou exclusão do registro de inscrição (artigo 762 do Regulamento do C. C. P. U.)

III — As Comissões Especiais de Compras e a Divisão de Material não extrairão nenhum pedido cujo montante não atinja a importância de cem mil réis (100\$000).

IV — As propostas deverão ser feitas considerando a entrega dos materiais nos locais seguintes:

- 1ª Divisão — Copacabana.
- 2ª Divisão — Centro.
- 3ª Divisão — Riachuelo.
- 4ª Divisão — Tijuca.

- 5ª Divisão — Piedade.
- 6ª Divisão — Penha.
- 7ª Divisão — Irajá.
- 8ª Divisão — Jacarepaguá.
- 9ª Divisão — Bangú.
- 10ª Divisão — Campo Grande.
- 11ª Divisão — Ilhas.

V — Os preços aprovados vigorarão até o dia 30 de junho do ano corrente.

VI — Fica o proponente cujos preços foram aprovados, obrigados a atender durante o prazo determinado na cláusula anterior, aos pedidos de qualquer das Comissões Especiais de Compras e da Divisão de Material, da Prefeitura do Distrito Federal, desde que os mesmos se cijnam ao disposto na cláusula III.

VII — Os proponentes deverão declarar, obrigatoriamente, em suas propostas o prazo de entrega para cada cem (100) unidades ou fração dos artigos oferecidos.

Distrito Federal, 10 de março de 1939. — *Ruy Carneiro da Cunha*, chefe do Gabinete, respondendo pelo expediente da Secretaria Geral de Educação e Cultura.

COMISSÃO ESPECIAL DE COMPRAS

CONCORRÊNCIA N. 26

Faço público que no dia 17 de março corrente, às 14 horas, nesta Comissão Especial de Compras, no beco Manuel de Carvalho, sem número, 2º andar, será realizada a presente concorrência para fornecimento do material abaixo especificado, observando-se os artigos números 17, 18, 19, 20, 22, 23 e 26, das Instruções publicadas no órgão oficial em 21 de abril de 1937:

Requisição feita pelo officio n. 14-RU, de 8 de fevereiro de 1939

(Curso de Física Experimental)

1. Comparador de Abbe, "Zeiss", modelo A, com escala de 100 mm., precisão de leitura de 0,001, em caixa de transporte, um comparador, um.

Observações

O material deve ser entregue, instalado, em perfeito funcionamento e acompanhado das descrições e folhetos explicativos fornecidos pela fábrica relativamente à utilização e conservação dos instrumentos.

Prazo de entrega: O proponente declarará na proposta.

Local de entrega: Curso de Física Experimental da Universidade do Distrito Federal — Edifício da Escola Politécnica.

Nota — A despesa resultante da presente concorrência será paga pelo Fundo Universitário, de acordo com o art. 58, do decreto número 6.215, de 21 de maio de 1938.

Distrito Federal, 10 de março de 1939. — *Ruy Carneiro da Cunha*, chefe de Gabinete, respondendo pelo expediente da Secretaria Geral de Educação e Cultura.

COMISSÃO ESPECIAL DE COMPRAS

CONCORRÊNCIA N. 27

Faço público que no dia 17 de março corrente, às 14 horas, nesta Comissão Especial de Compras, no beco Manuel de Carvalho, sem número, 2º andar, será realizada a presente concorrência para fornecimento do material abaixo especificado, observando-se os artigos números 17, 18, 19, 20, 22, 23 e 26, das Instruções publicadas no órgão oficial em 21 de abril de 1937:

Requisição feita pelo officio n. 14-RU, de 8 de fevereiro de 1939

(Curso de Física Experimental)

1. Armário de ferro esmaltado de branco, com paredes e prateleiras de vidro suportadas por quadros rígidos de aço, com duas portas dotadas de fechadura "Yale", e isoladas com borracha para evitar poeira e humidade, com prateleiras e fundo reforçados e com as seguintes dimensões: 2m,00 de altura total, 1m,00 de largura e 0m,70 de profundidade, quatro armários, um.

Prazo de entrega: 20 dias.

Local de entrega: Curso de Física Experimental da Universidade do Distrito Federal — Edifício da Escola Politécnica.

Nota — A despesa resultante da presente concorrência será paga pelo Fundo Universitário, de acordo com o art. 58, do decreto número 6.215, de 21 de maio de 1938.

Distrito Federal, 10 de março de 1939. — *Ruy Carneiro da Cunha*, chefe de Gabinete, respondendo pelo expediente da Secretaria Geral de Educação e Cultura.

COMISSÃO ESPECIAL DE COMPRAS

CONCORRÊNCIA N. 28

Faço público que no dia 17 de março corrente, às 14 horas, nesta Comissão Especial de Compras, no beco Manuel de Carvalho, sem número, 2º andar, será realizada a presente concorrência para fornecimento do material abaixo especificado, observando-se os artigos números 17, 18, 19, 20, 22, 23 e 26, das Instruções publicadas no órgão oficial em 21 de abril de 1937:

Requisição feita pelo officio n. 14-RU, de 8 de fevereiro de 1939

(Curso de Física Experimental)

Material Leitz

1. Trilho para banco ótico modelo "Prodush", com dois cavaletes, um trilho, um.
2. Câmara para fotografia científica Leitz, modelo Leica III-b, com objetiva Summar, 5 cms., e estojo, uma câmara, uma.
3. Leica-motor para fotografia em série modelo "Mooly", uma leica-motor, uma.
4. Dispositivo adicional para Leica modelo "Belum", para fotografia em relação: 1:1, um dispositivo, um.
5. Dispositivo adicional para Leica modelo "Behoo", para fotografias em relações 1:1,5 — 1:2 e 1:3, um dispositivo, um.
6. Suporte universal Leitz, modelo USI com coluna com pinhão e cremalheira e cabeça esférica, um suporte, um.
7. Objetiva grande angular "Elmar", 3,5 cms., para Leica, uma objetiva, uma.
8. Visor Universal para Leica modelo "Vidom", um visor, um.
9. Filtro amarelo n. 0, modelo "Fihel", um filtro, um.

Observações

O material deve ser entregue, instalado, em perfeito funcionamento e acompanhado das descrições e folhetos explicativos fornecidos pela fábrica relativamente à utilização e conservação dos instrumentos.

Local de entrega: Curso de Física Experimental da Universidade do Distrito Federal — Edifício da Escola Politécnica.

Prazo de entrega: O proponente declarará na proposta.

Nota — A despesa resultante da presente concorrência será paga pelo Fundo Universitário, de acordo com o art. 58, do decreto número 6.215, de 21 de maio de 1938.

Distrito Federal, 10 de março de 1939. — *Ruy Carneiro da Cunha*, chefe de Gabinete, respondendo pelo expediente da Secretaria Geral de Educação e Cultura.

COMISSÃO ESPECIAL DE COMPRAS

CONCORRÊNCIA N. 29

Faço público que, no dia 17 de março corrente, às 14 horas, nesta Comissão Especial de Compras, no beco Manuel de Carvalho sem número, 2º andar, será realizada a presente concorrência para fornecimento do material abaixo especificado, observando-se os artigos ns. 17, 18, 19, 20, 22, 23 e 26 das instruções publicadas no órgão oficial de 21 de abril de 1937:

Requisição feita pelo officio n. 14-RU, de 8 de fevereiro de 1939

(Curso de Geografia)

1. Lupa circular, com 180 m/m., com cabo *Busch*, uma lupa, uma.
2. Lupa retangular, 45 x 80 m/m., com cabo *Busch*, uma lupa, uma.
3. Aneroides com termômetro, com 50 m/m., "Caselia", com estojo, dois aneroides, um.
4. Pantógrafo "Coradi", com braços de 96 cms., graduados em m/m., com vernier para leitura, de 0,1 m/m., ampliando ou reduzindo desde 1/20 até 4/5, com parafusos colantes, nível de cruzeta na base, completo, com pesos, caixa e acessórios A. B. C. D., um pantógrafo, um.
5. Bússola para geólogo "Breithaupt", com eclímetro-espelho de pínula com estojo, tres bússolas, uma.
6. Bússola, fabricante Keuffel & Esser, com 50 m/m., uma bússola, uma.
7. Trena de aço com 50 mts., "Chestermanns", caixa de couro, grad. em cms. e polegadas, uma trena, uma.
8. Passômetros H. C., com 4 agulhas, marcando até 100.000 passos, dois passômetros, um.
9. Cronômetros "Montebrilant", marcando 1/5 de segundos, caixa de metal cromado, dois cronômetros, um.
10. Planímetro polar "Amsler" de metal branco, n. 4, com estojo, um planímetro, um.
11. Mesa para desenho modelo Argentino, base de ferro com gaveta, cremalheira para suspensão e freio de inclinação com prancheta de cedro compensado, de 1,50 x 1,00, com banco giratório envernizado, uma mesa, uma.
12. Dita igual à anterior com prancheta de 1,20 x 1,70, uma mesa, uma.

13. Prancheta de cedro, para pantógrafo de 1,80 x 2,60, com 3 cavaletes de peroba envernizada com 80 cms. de altura, uma prancheta, uma.
14. Martelo de aço, para geólogo, fabricação Krantz n. 2, um martelo, um.
15. Talhadeira de aço para geólogo, fabricação Krantz n. D. T., com 30 cms., uma talhadeira, uma.
16. Armários de madeira para guardar cartas geográficas, com 3 jogos de 5 gavetas, cada um — Palermo n. 1.008, com as respectivas bases (Palermo n. 1.008 ou semelhante), dois armários, um.

Prazo de entrega: O proponente declarará na proposta.

Local de entrega: Curso de Geografia da Universidade do Distrito Federal — Praça Duque de Caxias n. 20.

Distrito Federal, 10 de março de 1939. — *Ruy Carneiro da Cunha* respondendo pelo expediente da Secretaria Geral de Educação e Cultura.

COMISSÃO ESPECIAL DE COMPRAS

CONCORRÊNCIA N. 24 — GRUPO 14

Faço público que no dia 17 de março corrente, ás 14 horas, nesta Comissão Especial de Compras, no bôco Manuel de Carvalho sem número, 2º andar, será realizada a presente concorrência para fornecimento do material abaixo especificado, observando-se os artigos 17, 18, 19, 20, 22, 23 e 26 das Instruções publicadas no órgão oficial, em 21 de abril de 1937.

Requisição n. n, de março de 1939

1. Pena "Guillot" n. 303, em caixa de uma grossa, um caixa, caixa.
2. Idem, n. 659, em caixa de uma grossa, uma caixa, caixa.
3. Pena "Speedball" ns. 1, 2, 3, 4 e 5, em caixas de 36 penas, sendo duas caixas de cada número, dez caixas, caixa.
4. Caneta para pena "Guillot", n. 303, seis canetas, uma.
5. Idem, para pena "Guillot", n. 659, seis canetas, uma.
6. Papel para aquarela, n. 47.639, em blocos de 50 folhas de 26 x 34 cms., seis blocos, bloco.
7. Percevejos de aço-níquel, marca Keuffel & Esser, ponta extra-fina, dos seguintes números:
 - a) n. 1, seis caixas, caixa;
 - b) n. 2, seis caixas, caixa;
 - c) n. 3, quatro caixas, caixa.
8. Levantador de percevejos, marca "Keuffel & Esser", de aço-níquelado, um levantador, um.
9. Borracha "Eberard Faber", "Kneaded Rubber", n. 1.224, quatro borrachas, uma.
10. Borracha "Eberard Faber", marca "Van Dike", n. 6.000, tamanho 12, duas dúzias, dúzia.
11. Lapis "Wolf" 3-B, uma dúzia, dúzia.
12. Lapis "Wolf" B, duas dúzias, dúzia.
13. Lapis "Wolf" 2-H, uma dúzia, dúzia.
14. Pena "Keuffel & Esser", n. 3.202, em caixas de 12 penas, duas caixas, caixa.
15. Lapis "Paragon" B, quatro dúzias, dúzia
16. Lapis "Paragon" HB, quatro dúzias, dúzia
17. Lapis "Paragon" 2-H, duas dúzias, dúzia.
18. Papel marca "Ricard" n. 11.737, em rolo de 10m,00 x 1m,50, um rolo, rolo:
19. Lapis de cores "A. W. Faber", em caixas de 36 lapis de cores sortidas, duas caixas, caixa.
20. Guias "Wrico" n. EE, um jôgo, jôgo.
21. Guias "Wrico" n. EKV, um jôgo, jôgo.
22. Guias "Wrico" "Adstyle", um jôgo completo, jôgo.
23. Papel vegetal, marca "Ricard" n. 11.802, em rolo de 10m,00 x 1m,10, um rolo, rolo.
24. Papel para desenho, marca "Ricard", n. 11.713, em folhas de 65 x 50 cms., vinte e cinco folhas, folha.
25. Idem, n. 11.719, em folhas de 75 x 102 cms., cincoenta folhas, folha.
26. Compassos, marca "Riefler" A-82, n. 12.729, duas caixas, caixa.
27. Tira-linhas, marca "Riefler" n. 46.662, duas caixas, caixa.
28. Hachuriador, marca "Riefler", n. 12.573, um hachuriador, um.
29. Tinta marca "Keco", das seguintes cores: preta, marrom, azul, verde, escarlate, carmin, amarelo, laranja e violeta, sendo quatro frascos de cada cor, trinta e seis frascos, frasco.
30. Pincel Windsor & Newton, de ns. 2, 3, 4, 5, 7 e 9, sendo dois de cada, doze pincéis, um.
31. Pelikanol, dois frascos, frasco.
32. Vaso de vidro, com divisão interna, para aguadas, dois vasos, um.
33. Tinta "Speedball", das seguintes cores: verde, mauve, amarela, turquize, orange, emerald, brown, white, sendo dois frascos dada cor, dezesseis frascos, frasco.
34. Idem, das seguintes cores: vermelho e blue, sendo tres frascos de cada cor, seis frascos, frasco.

35. Idem, das seguintes cores: black lette, ring-ink e show-card, sendo quatro frascos de cada, oito frascos, frasco.

36. Verniz "Desarts", transparente, seis frascos, frasco.
Local de entrega — Avenida Almirante Barroso n. 81, 12º andar.
Prazo de entrega — 10 dias.

Nota — A despesa resultante da presente concorrência deverá correr por conta da verba 14 — Gabinete do secretário geral de Educação e Cultura — Consignação — Material — Subconsignação — "Consumo" — (Classificação 2.140.0) do orçamento em vigor.

Distrito Federal, 10 de março de 1939. — *Ruy Carneiro da Cunha*, respondendo pelo expediente da Secretaria Geral de Educação e Cultura.

DEPARTAMENTO DE EDUCAÇÃO

EDITAL N. 33

NOME DO FUNCIONARIO POR EXTENSO

Srs. superintendentes chefes de serviço e diretores:

Afim de evitar que as portarias baixadas por esta Diretoria sejam devolvidas para retificação de nome de serventuários, por constarem das mesmas abreviadamente, venho solicitar vossas providências para que, dentro do espirito do art. 118, das Instruções n. 3, de 22 de fevereiro último, em todas as comunicações e propostas encaminhadas a este Gabinete figure sempre por extenso o nome do funcionário a que se referem.

Distrito Federal, 9 de março de 1939. — *Milton da Silva Rodrigues*, diretor.

DEPARTAMENTO DE EDUCAÇÃO

EDITAL N. 34

INSPEÇÃO DE ALUNOS

Srs. responsaveis por alunos internados em escolas particulares por conta da Prefeitura:

Peço vossas providências para que compareçam a este Gabinete, sala 510, 5º andar do Edifício Andorinha — Avenida Almirante Barroso n. 81, no próximo dia 13, ás 13 horas, os menores constantes da relação abaixo:

Menor — Responsavel

Edna Ferraz — Dorinda Ferraz.
Zilda de A. Silva — Valdemar Augusta da Silva.
Cléa da C. e Sá — Elisa Dolbeth.
Lúbia da S. Hayrink — Valdemar Atuônio C. Mayrink.
Neusa da C. Barros — Aneta da Costa e Silva.
Iolanda R. V. Lobos — Zulmira da Conceição F. Tavares.
Lais Alves Bandeira — Francisca Alves Passarinho.
Helena P. Ferrreira — Albertina Peregrino Ferreira.
Dila A. Filgueiras — Mário Antunes Filgueiras.
Gulnar C. Duarte — Júlia Carvalho Duarte.
Nilsa L. da Silva — Maria Lassaeth da Silva.
Maria Neusa R. da Silva — Manuel Ribeiro da Silva.
Celina Silvino — Isabel Silvino.
Dulce da Silva — Ventura Antônio da Silva.
Maria das D. Ribeiro — Manuel Ribeiro da Silva.
Ivone Glech — Maria Miranda Glech.
Idevone Uchoa dos Santos — Possidônia Uchoa dos Santos.
Adelaide M. M. de Oliveira — Matilde Matos de Oliveira.
Jacé Lopes Moreira — Ana Lopes.
Alice Paiva Leal — Rosa Paiva da Silva Leal.

Distrito Federal, 9 de março de 1939. — *Milton da Silva Rodrigues*, diretor.

DEPARTAMENTO DE EDUCAÇÃO

EDITAL N. 35

INSPEÇÃO DE ALUNOS

Senhores responsaveis por alunos internados em escolas particulares por conta da Prefeitura:

Peço vossas providências para que compareçam a este Gabinete, sala 510, 5º andar do Edifício Andorinha, Avenida Almirante Barroso n. 81, no próximo dia 14, ás 13 horas da tarde, os menores constantes da relação abaixo:

Menor — Responsavel:

Marina Neves — Oscar Leonardo Neves.
Alice M. M. de Oliveira — Matilde Matos de Oliveira.
Arlete Bastos Távora — José do Nascimento Fernandes Távora.
Ivone Lucas Cavalcante — Valdemar Lucas Cavalcante.
Vera Bastos M. da Silva — Auréa Bastos Mota e Silva.
Suzanna Soares — Alda Soares.
Carmita Batista Seixas — Maria Alice Batista Seixas.

Gildeia Maria B. de Almeida — Conceição Branco de Almeida.
Clélia de Aguiar — Memorina da Fonseca Aguiar.
Iolanda Dias Aragão — Lucinda C. Rodrigues.
Marize Barroso da Silva — Odete Barroso da Silva
Alzira Gualter — Francisco Gualter.
Ida Cardoso Gozzini — Luciano Sellak Gozzini.
Iara Greco — Maria Beatriz A. Falcão Greco.
Nelza de Melo — Laura Júppert de Melo.
Albenícia da Silva — Adonícia de Farias Silva.
Alicinda da Silva Santos — Geralda da Silva Santos.
Eunice Pereira da Silva — Luiza Pereira da Silva.
Irene de Andrade Sousa — Izolina Andrade Sousa.
Julia Pinto dos Reis — Jaci Zaní dos Reis.

Distrito Federal, 10 de março de 1939. — *Milton da Silva Rodrigues*, diretor.

DEPARTAMENTO DE EDUCAÇÃO

EDITAL N. 37

INSPEÇÃO DE ALUNOS

Srs. responsáveis por alunos internados em escolas particulares por conta da Prefeitura.

Peço vossas providências para que compareçam a este Gabinete, sala 510, 5º andar do edifício Andorinha, avenida Almirante Barroso n. 81, no próximo dia 15, às 13 horas, os menores constantes da relação abaixo:

Menor — Responsavel

Lígia Araujo de Sousa — Laércio Luciano de Sousa.
Lourdes de Aguiar Castro — Homero de Aguiar Boto de Melo.
Rute Moura — Antonieta Moura.
Salete Rodrigues dos Santos — Francisca Rodrigues dos Santos.
Adonícia de Farias Silva — Adonícia de Farias Silva.
Amimite Pereira Guarani — Alfredo Pereira Guarani.
Carmen Silva — Benevuta Silva.
Hilda Costa — Verita Costa.
Hilma Rosa Ribeiro — José Nunes Ribeiro.
Iracema de Amorim Cunha — Sabino Moura.
Ita Uchoa Fernandes — Joana Uchoa Fernandes.
Maria Ferreira — Mariana Sales.
Maria Helena Mendes de Avelar — Teodora Mendes de Avelar.
Maria Madalena Aires Pereira — Matilde Peleteiro Aires.
Marina da Cunha Le Gentik — Narciso da Cunha Le Gentik.
Rute de Almeida Sá — Cândida de Almeida Sá.
Teresinha Teixeira de Melo — Carolina Teixeira de Melo.
Valdivia Matias — Maria Mabilia Matias.
Lígia Moreira dos Santos — Alberto Francisco dos Santos.
Albertina Madureira — Belmira do Carmo Aguiar.

Distrito Federal, 11 de março de 1939. — *Milton da Silva Rodrigues*, diretor.

DEPARTAMENTO DE EDUCAÇÃO

EDITAL N. 38

ORGANIZAÇÃO DE TURMAS ESPECIAIS

Srs. superintendentes de Educação Elementar e das Escolas Experimentais.

Na organização de turmas de 1º ano especial, quando o número de alunos for sensivelmente inferior ao necessário para a constituição de uma turma independente, poderão os alunos dessa categoria ser incorporados, a critério do Sr. superintendente, a uma classe de 1º ano ou do 2º ano, derogado nesse caso particular o que determina o artigo 12 das "Instruções n. 3", de 22 de fevereiro último.

Distrito Federal, 11 de março de 1939. — *Milton da Silva Rodrigues*, diretor.

Escola Técnica Secundária "Amáro Cavalcanti"

EDITAL N. 30

REABERTURA DAS AULAS DO CURSO DIURNO

De ordem da Sra. diretora, levo ao conhecimento dos Srs. interessados que as aulas serão reiniciadas na próxima quarta-feira, dia 15 do corrente, devendo os alunos comparecer às horas abaixo indicadas, devidamente uniformizados.

Curso Propedêutico, 2º e 3º ano, 8 horas.

Curso de Perito-Contador, 1º ano, 8 horas.

Curso de Perito-Contador, 2º e 3º ano, 13 horas.

Nota: A chamada para o 1º ano do Curso Propedêutico será, oportunamente, publicada.

Rio de Janeiro, 11 de março de 1939. — *Dinah B. Vieira*, escriturária.

Escola Técnica Secundária "Amáro Cavalcanti"

EDITAL N. 31

REABERTURA DAS AULAS DO CURSO DIURNO

Srs. professores:

De ordem da Sra. diretora, comunico-vos que as aulas dos cursos propedêutico e de perito-contador começarão a funcionar na próxima quarta-feira, dia 15 do corrente.

Rio de Janeiro, 11 de março de 1939. — *Dinah B. Vieira*, escriturária.

Escola Técnica Secundária Orsina da Fonseca

EDITAL N. 8

LAÇÃO DAS CANDIDATAS APROVADAS NO EXAME DE ADMISSÃO AO 1º ANO DO CURSO SECUNDÁRIO, COM AS RESPECTIVAS MÉDIAS FINAIS

Alaide Dias Noya, 70; Arlette Chagas, 72; Aurea Bastos, 81; Carminda da Silva, 67; Celi Batista Sousa Santos, 71; Celi Branco de Almeida, 74; Dalva Macedo Silva, 64; Daisi Portugal Mourão, 60; Djannira de Deus, 54; Dóra Gurivitz, 66; Doralice da Silva Rosa, 58; Eli Salgado, 75; Fernanda Estela Vasconcelos, 56; Heda Grimaldi, 66; Hermínia de Oliveira, 62; Hilda Pereira da Silva, 53; Iracema Rosa Tavares, 81; Jandira Rodrigues Figueira, 69; Josefa Teixeira Tenório, 64; Laura Pereira da Silva, 66; Lêda Araújo Gomes, 64; Lenilda Leite Bessa, 63; Luciola Sucupira de Ararip Melo, 70; Léa Cabral, 60; Mabel Batista de Lemos, 75; Maria do Carmo Montassier, 71; Maria da Glória Costa, 83; Maria de Lourdes Amaral, 63; Maria de Lourdes Sarmento, 88; Maria José Martins Ferraz, 57; Maria José Bichara, 80; Maria de Santa Rita C. Alaide, 72; Marieta Santos Carvalho, 61; Marina Pinheiro Sousa, 62; Marinette Werneck A. Coutinho, 88; Marta do Carmo Marques, 60; Nereide Neide Pinheiro da Silva, 57; Neida Ribeiro Cussen, 69; Nair de Sousa Cruz, 56; Orivaldina Sousa Lemos, 70; Vera Silva, 67; Vanda Batista, 78; Suzana Moura Ribeiro, 53; Vanda Cannavan Yonnesen, 69; Vanilda Pinto Sousa Rocha, 64; Iára Brancante, 73; Iêda Fernandes Andrade, 68; Zuleica Rotai, 51.

Distrito Federal, 11 de março de 1939. — *Maria de Lourdes Costa*, escriturária em comissão.

Escola Técnica Secundária "Amáro Cavalcanti"

EDITAL N. 32

EXAME DE ADMISSÃO

De ordem da Sra. diretora, torno público para conhecimento dos senhores interessados o resultado final do exame de admissão dos candidatos habilitados nas duas primeiras provas para matrícula nesta escola:

Ordem de classificação — Nome — Média

1. Ruth Nadanovsky	7,48
2. Haroldo Monteiro	7,42
3. Norma Evagelina Fiorito	7,41
4. Marienne de Sousa e Silva	7,37
5. Regina de Almeida	7,27
6. Maria de Nazaré Botinnelli Soares	7,25
7. Mari Teresinha Cavalcante Friedengerg	7,23
8. João Maciel Furtado	7,18
9. Maria José Paula Carvalhais	7,18
10. Iolanda Coutinho	7,16
11. Nelson Leonardo	7,03
12. Wanda da Silva Dias	7,02
13. Elza Dias	6,98
14. Ana Sterenkrantz	6,97
15. Elza D'Addino	6,96
16. Diodéa de Castro Lacerda	6,95
17. Otávio da Costa Faro	6,91
18. Nadir Lemgruber Kropf	6,98
19. José Machado Faria	6,86
20. Zilda Bastos	6,86
21. Clarita Bergstein Niskier	6,77
22. Elza Conceição Alves	6,76
23. Julieta Gomes	6,75
24. Deusa Edith Alves Costa Sousa	6,70
25. Vinicius Andrade Campos	6,60
26. Clímenes Gomes da Silva	6,52
27. Maria Helena Borges Pereira	6,48
28. Luiza D'Angelo	6,45
29. Isaac Siles	6,43
30. Ana Levy	6,42
31. Maria da Penha Vasconcelos	6,40
32. Maria José da Silva	6,38
33. Manuel Lázaro Freire	6,37
34. Ester Albagli	6,35
35. Lídia Bastiani	6,35
36. Ondina Pacheco da Silva Canelas	6,35
37. Alcebíades de Albuquerque	6,33
38. Jamila Carraz	6,31
39. Zaira Morgado	6,31
40. Maria Hilda Amêndola	6,15

44. Ary Garrido Sampaio.....	6,13
42. Wanda Bracelar Teixeira.....	6,10
43. Kleber da Silva Ramos.....	6,08
41. Samy Georges Kaskus.....	6,08
45. Luzia Ferreira.....	6,03
46. Haydê Ramos Costa.....	6,01
47. Clélia Cardoso Demazo.....	5,96
48. Angelo Teles de Brito.....	5,93
49. Duice Teixeira.....	5,93
50. Iracema Léa Rossi.....	5,92
51. Maria de Lourdes Miranda.....	5,91
52. Suelly Alves da Costa.....	5,91
53. Zuleika Sacta.....	5,87
54. Ernani João Pinheiro.....	5,86
55. Hélio Moreira Gomes.....	5,86
56. Nilo Maia Morais.....	5,85
57. Valdemar Griner.....	5,85
58. Zilda Dias.....	5,85
59. Noemia de Abreu Lima.....	5,82
60. Constança da Silva Fernandes.....	5,81
61. Diva Penha.....	5,81
62. Ilva Beatri Navarro de Oliveira.....	5,78
63. Zenaide Simplício de Sousa.....	5,78
64. Hélio Dalma Maia Morais.....	5,75
65. Ana Tenenbaum.....	5,72
66. Armando Rodrigues.....	5,72
67. Clauza Maria da Silva.....	5,71
68. Claudomir Augusto da Silva.....	5,66
69. Maria Salete do Espírito Santo.....	5,60
70. Iramir Sousa Pereira.....	5,60
71. Hélio Pereira Martins.....	5,58
72. Dália da Piedade Pires.....	5,57
73. Cristovan do Nascimento Val Passos.....	5,56
74. Liège Oliveira de Almeida.....	5,53
75. Jaime da Rocha.....	5,52
76. Estela Pereira.....	5,50
77. Inês Guanabara.....	5,48
78. Josefa Cardoso Dopazo.....	5,42
79. Adélia Domingues Cazilha.....	5,40
80. Aunice Garcia Fontoura.....	5,38
81. José Gabriel.....	5,37
82. Ilva Manache.....	5,33
83. Teresa de Jesus Martins.....	5,33
84. Arlete Rodrigues Lima.....	5,32
85. Sara de Sá.....	5,32
86. Antônio da Silva.....	5,28
87. Clara Oihman.....	5,27
88. Amélia Mittelsbach.....	5,26
89. Maria Helena Maldonado d'Eça.....	5,20
90. Nice de Oliveira.....	5,20
91. Deolinda Silva.....	5,17
92. Maria Yeda Coutinho.....	5,16
93. Ivan Cantarino Markus.....	5,13
94. Fernanda da Costa Ferreira.....	5,12
95. Anita Blasio.....	5,07
96. Carmem Marta Xavier.....	5,05
97. Maria da Glória Correia Lemos.....	5,03

Candidatos habilitados nas duas primeiras provas.....	127
Aprovados.....	97
Desistiu do exame.....	1
Reprovados.....	29
	127

Todos os candidatos aprovados são convidados a comparecer à Secretaria desta Escola nos dias 13 e 14 do corrente, de 9 às 12 horas, afim de retirarem as guias para o pagamento da taxa de certificado de exame de admissão (5\$400), devendo trazer um selo Federal de 1\$000 e um selo de Educação.

Serão admitidos nesta Escola os candidatos classificados dentro do número de vagas existentes (65, sendo 30 no curso diurno e 35 no noturno), sendo necessário que os responsáveis pelos mesmos compareçam a esta Escola para prestar esclarecimentos.

Rio de Janeiro, 11 de março de 1939. — *Dina B. Vieira*, escriturária.

Superintendência de Educação Secundária Geral e Técnica

EDITAL N. 14

Srs. diretores de Escolas Técnicas Secundárias:

Devidamente autorizado pelo Sr. diretor do Departamento de Educação, comunico aos Srs. diretores que o ensino de Música, Canto Orfeônico e Educação Física, só terá início em 1 de abril próximo futuro de acordo com instruções que serão oportunamente baixadas por este Departamento.

Distrito Federal, 11 de março de 1939. — *Faria Góes*, superintendente

Faculdade de Política e Economia

Chamada para o Concurso de Habilitação de Geografia (prova escrita) dia 14, às 15 horas.

1. Reinaldo Machado.
2. Gilda de Andrade Pinto
3. Iolanda Cavaleri d'Oro.
4. Geraldo Edgar Val.
5. Heloisa Manhães de Andrade.
6. Nadir Monteiro da Silva.
7. Talita de Oliveira.
9. Léa da Franca Veioso
10. Sebastião José Ribeiro.
11. Aléa Lemos de Castro.
12. Berlopidas Correia de Melo.
13. Célia Maria do Amaral Monteiro.
14. Yvette Lasmar.
15. Juraci de Oliveira.
16. Elmarina Maria Rodrigues
17. Lucí Guimarães de Abreu
18. Itagira Ferreira Coelho.
19. Maria da Penha Bastos Mendes.
20. Brasiлина Frederico.
21. Moacir Sinardi.
22. Mário Antônio Barata.
23. Nilza do Couto Soutinho
24. Edson de Sousa Carneiro.
25. Jaime Duarte Guimarães.
26. Lília Katz.
27. Vera Gáio de Castro.
28. Alberto Martins Torres.
29. Hélio de Alcântara Avelar.
30. Celso Lanna.
31. Fernando de Sousa Reis.
32. Clara Blanck.
33. Heloisa de Carvalho.
34. Lucília N. Ferreira.
35. Osvaldo Antunes de Oliveira.
36. Nilton de Sousa Batinga.
37. Sara Colcher.
38. Maria Sofia B. da Gama
39. Marian Tiomno.
40. Maria Yedda Leite.
41. Manuel Ribeiro Viana.
42. Elisabete Leivas de O. Ribeiro.
43. Wilson do Vale Fernandes.
44. Jurema Gonçalves Ferreira.

Faculdade de Política e Economia

Chamada para o Concurso de Habilitação de História (prova escrita) dia 13, às 15 horas:

1. Lais Hasselman.
2. Gilda de Andrade Pinto
3. Iolanda Cavaleri d'Oro.
4. Geraldo Edgar Val.
5. Heloisa Manhães de Andrade.
6. Nadir Monteiro da Silva.
7. Talita de Oliveira.
8. Serafina Pinheiro Barroso.
9. Léa da Franca Veioso.
10. Reinaldo Machado.
11. Sebastião José Ribeiro.
12. Aléa Lemos de Castro.
13. Berlopidas Correia de Melo.
14. Célia Maria do Amaral Monteiro.
16. Juraci de Oliveira.
15. Ivete Lasmar.
17. Elmarina Maria Domingues.
18. Lucí Guimarães de Abreu.
19. Itagira Ferreira Coelho.
20. Maria da Penha Bastos Mendes.
21. Brasiлина Frederico.
22. Moacir Sinardi.
23. Mário Antônio Barata.
24. Nilza do Couto Soutinho.
25. Henrique Otávio C. Ferreira.
26. Edison de Sousa Carneiro.
27. Jaime Duarte Guimarães
28. Lília Katz.
29. Vera Gáio de Castro.
30. Alberto Martins Torres.
31. Hélio de Alcântara Avelar.
32. Celso Lana.
33. Fernando de Sousa Reis.
34. Clara Blanck.
35. Heloisa de Carvalho.
36. Lucília N. Ferreira.
37. Osvaldo Antunes de Oliveira.
38. Nilton de Sousa Batinga.

39. Sara Colcher.
40. Maria Sofia B. da Gama.
41. Marian Tiommo.
42. Maria Ieda Leite.
43. Manuel Ribeiro Viana.
44. Elisabeth Leivas de O. Ribeiro.
45. Wilson do Vale Fernandes.
46. Jurema Gonçalves Ferreira.

Secretaria Geral de Viação, Trabalho e Obras Públicas

COMISSÃO ESPECIAL DE COMPRAS

CONCORRÊNCIA PÚBLICA N. 4 — GRUPO 4

Torno público que no dia 15 do corrente, às 15 horas, serão recebidas, nesta Comissão Especial de Compras, à Avenida Rio Branco n. 47, 1º andar, propostas para fornecimento do material especificado neste edital, observando-se, rigorosamente, o que preceituam os artigos 11, 12, 13, 15 e 16 do decreto n. 5.018, de 13 de julho de 1934.

Nota: Serão aceitas e estudadas todas as propostas que apresentem material equivalente ao abaixo especificado em eficiência e qualidade, embora com característicos diferentes.

Requisições ns. 33, 32 e 37 do Departamento Geral de Transporte e 212 da Diretoria de Obras Públicas — Gabinete do diretor.

1. 4-A-020. Automovel de passageiros, tipo Sedan de quatro portas, modelo 1939, cor preta, forração em tecido, completamente equipado com 5 rodas de disco de çao, desmontáveis com pneus e câmaras de ar de 6,90 x 16, vidros inestilhaçáveis, duas lanternas traçoiras, faroletes, duas sombreiras, dois limpadores, de para-brizas duas businas, relógio, acendedor de cigarros e cinzeiro. Equipamento: Para-choques, bomba de lubrificação, estojo com ferramentas, protetores de para-choques, luzes traçoiras e "Pare" a direita, 20 automóveis, um.

Requisição n. 32, do Departamento Geral de Transporte

2. 4-C-020. Chassis para auto-caminhão, motor a gasolina de 6 ou 8 cilindros, com capacidade de 2 a 3 toneladas, com cabine Standard, pneu balão com rodagens americanas e um aro montado de pneu e câmara de ar, 6 chassis, um.
3. 4-C-020. Chassis para auto-caminhão, motor a gasolina de 6 ou 8 cilindros, com capacidade de 4 toneladas, com cabine Standard, pneu balão com rodagens americanas e um aro montado de pneu e câmara de ar, 2 chassis, um.
4. 4-C-020. Chassis para auto-caminhão, motor a gasolina de 6 ou 8 cilindros, com capacidade de 800 a 1.500 quilos, cabine Standard, pneu balão com rodagens americanas e um aro montado de pneu e câmara de ar, 4 chassis, um.
5. 4-C-000. Caminhonete completa, motor a gasolina de 6 cilindros de 112" a 115" de distância entre eixos, com capacidade máxima de 950 quilos, 1 caminhonete, um.
6. 4-C-030. Chassis para ambulância, motor a gasolina de 6 ou 8 cilindros, de 120" a 130" de distância entre eixos, pneu e câmara de ar, capacidade aproximada de 2 toneladas, 3 chassis, um.
7. 4-A-000. Auto-ônibus, tipo rural, com 3 bancos com estofamento de pano ou couro, motor a gasolina de 6 ou 8 cilindros pneu balão com rodagens americanas, e um aro montado de pneu e câmara de ar, 900 a 1.000 quilos, 3 autos, um.

Requisição n. 25 do mesmo Departamento

1. 4-C-000. Chassis para auto-caminhão, de 2 a 3 toneladas, com distância entre eixos de 120" a 160", 6 cilindros, a gasolina com todos os pertences e dois aros e dois pneus sobressalentes, 1 chassis, um.

Local de entrega: Rua Frei Caneca n. 42.

1. As propostas serão apresentadas em três vias, sendo a primeira devidamente selada com estampilha federal de 1\$000 por folha e selo de Educação e Saúde de \$200, inutilizados com a data e assinatura do proponente e mais uma estampilha de expediente municipal de 2\$000 a ser inutilizada no ato da abertura das propostas; os anexos às propostas, tais como catálogos, especificações dos materiais propostos, etc., deverão ser selados por unidade, com uma estampilha de expediente municipal de 2\$000; serão apresentadas em envólucros fechados com os preços unitários em moeda corrente, escritos por extenso e em algarismos dactilografadas, sem emendas ou rasuras.

2. As firmas individuais ou comerciais que compareçam à presente concorrência e que ainda não estejam inscritas como fornecedoras desta Comissão, deverão exibir por ocasião da efetuação das cauições de garantia das propostas, documentos que provem sua quitação de todos os impostos federais e municipais.

3. As firmas não inscritas que compareçam à presente concorrência, farão até à véspera da sua realização, na tesouraria da Prefeitura, mediante guia desta Comissão, em moeda corrente, ou em títulos da dívida pública, para garantia de suas propostas, a caução de 2:000\$000 (dois contos de réis).

4. A firma cuja proposta fôr aceita e aprovada como a mais vantajosa, fará na tesouraria da Prefeitura, mediante guia desta Comissão, em moeda corrente, ou em títulos da dívida pública, a caução de 10 %, sobre o valor da proposta aceita e aprovada, como garantia do contrato.

5. A caução referente ao item 3 poderá ser liberada logo após o julgamento da concorrência ou efetuada que seja a caução do item 4.

6. A caução do item 4 garantirá não só todas as cláusulas do contrato como também a entrega do material dentro do prazo proposto, só podendo ser liberada depois de decorrido o prazo de garantia contra defeito de fabricação e após autorização do Tribunal de Contas.

7. A firma cuja proposta fôr aceita será obrigada a assinar um contrato lavrado nesta Comissão, devendo pagar previamente a taxa de expediente municipal na importância de 3\$000 por conto de réis ou fração, nos termos do decreto-lei n. 242, de 4 de fevereiro de 1938.

A Comissão reserva-se o direito de rejeitar qualquer das propostas e de transferir ou anular a presente concorrência, si achar de conveniência aos seus interesses, não cabendo aos licitantes o direito de qualquer interpelação, quer administrativa, quer judicial.

Nota: O presente edital prevalece sobre todos os outros publicados anteriormente.

Em 1 de março de 1938. — *Alim Pedro*, chefe da Comissão Especial de Compras.

COMISSÃO ESPECIAL DE COMPRAS

CONCORRÊNCIA PÚBLICA N. 7 — GRUPO 4.

Torno público que no dia 27 do corrente, às 15 horas, serão recebidas, nesta Comissão Especial de Compras, à Avenida Rio Branco n. 47-1º andar, propostas para fornecimentos do material especificado neste edital, observando-se, rigorosamente, o que preceituam os artigos 11, 12, 13, 15 e 16 do Dec. 5.018 de 13 de julho de 1934.

Nota — Serão aceitas e estudadas todas as propostas que apresentem material equivalente ao abaixo especificado em eficiência e qualidade, embora com característicos diferentes.

Requisição n. 44 do Departamento Geral de Transporte.

- 1) 4-C-020 — Chassis sem cabine com as seguintes características:

- a) capacidade bruta: 1.000 quilos;
- b) carburante: gasolina.
- c) cilindros: 6.
- d) potência mínima: 75 H. P.
- e) distância entre eixos: 125 a 130".
- f) rodagem simples, com aros desmontáveis, com pneus H. D. (rodagem americana).

- g) carburação e ignição: standartizados.
 - h) para-choques dianteiros: cromados. — 2 chassis, um.
- Local de entrega — Rua Frei Caneca n. 42.

1.º As propostas serão apresentadas em três vias, sendo a primeira devidamente selada com estampilha federal de 1\$000 por folha e selo de Educação e Saúde de \$200, inutilizados com a data e assinatura do proponente e mais uma estampilha de expediente municipal de 2\$000 a ser inutilizada no ato da abertura das propostas; os anexos às propostas, tais como catálogos, especificações dos materiais propostos etc., deverão ser selados por unidade, com uma estampilha de expediente municipal de 2\$000; serão apresentadas em envólucros fechados com os preços unitários em moeda corrente, escritos por extenso e em algarismos, dactilografadas, sem emendas ou rasuras.

2.º As firmas individuais ou comerciais que compareçam à presente concorrência e que inda não estejam inscritas como fornecedores desta Comissão, deverão exibir por ocasião da efetuação das cauições de garantia das propostas, documentos que provem sua quitação de todos os impostos federais e municipais.

3.º As firmas não inscritas que compareçam à presente concorrência, farão até a véspera da sua realização, na Tesouraria da Prefeitura, mediante guia desta Comissão, em moeda corrente ou em título da dívida pública, para garantia de suas propostas, a caução de 1:000\$000 (um conto de réis).

4.º A firma cuja proposta fôr aceita e aprovada como a mais vantajosa, fará na Tesouraria da Prefeitura, mediante guia desta Comissão, em moeda corrente, ou em títulos da dívida pública, a caução de 10 % sobre o valor da proposta aceita e aprovada, como garantia do contrato.

5.º A caução referente ao item 3 poderá ser liberada logo após o julgamento da concorrência ou efetuada que seja a caução do item 4.

6.º A caução do item 4 garantirá não só todas as cláusulas do contrato como também a entrega do material dentro do prazo prorrogado contra defeito de fabricação e após autorização do Tribunal posto, só podendo ser liberada depois de decorrido o prazo de gade Contas.

7.º A firma cuja proposta fôr aceita será obrigada a assinar um contrato lavrado nesta Comissão, devendo pagar previamente a taxa de expediente municipal na importância de 3\$000 por cento de réis ou fração, nos termos do Decreto-Lei 242 de 4 de fevereiro de 1938.

A Comissão reserva-se o direito de rejeitar qualquer das propostas e de transferir ou anular a presente concorrência, se achar de conveniência aos seus interesses, não cabendo aos licitantes o direito de qualquer interpeação, quer administrativa, quer judicial.

Em 8 de março de 1939. — *Alim Pedro*, chefe da Comissão Especial de Compras.

COMISSÃO ESPECIAL DE COMPRAS

CONCORRÊNCIA N. 83 — GRUPO N. 11

Torno público que no dia 14 de março, às 14 horas, serão recebidas nesta Comissão de Compras, à Avenida Rio Branco n. 47 — 1º andar, propostas para fornecimento de material constante deste edital, observando-se, rigorosamente o que preceituam os artigos 11 e seus itens 12º, 13º, 14º, 15º, 16º e alíneas do decreto n. 5.018, de 13 de julho de 1934.

Requisição n. 237, da Diretoria de Obras Públicas (1ª Divisão da 3ª Subdiretoria — Divisão de Edificações)

1. 11-P-030. Peroba de Campos, para vigamento em meias couçoeriras, de 1ª qualidade, com 3,65, 25 couçoeriras, metro.
2. 11-P-110. Peroba rosa, em pernas de 3" x 2", com 3,00, 135 metros, metro.
3. 11-P-110. Peroba rosa, em pernas de 3" x 3", com 2,50, 27,5 metros, metro.
4. 11-P-130. Peroba rosa, em táboas, aparelhada uma face, junta seca, de 4,00 x 0,115 x 0,02, 66 metros, metro.
5. 11-T-010. Tacos de sucupira, de 0,21 x 0,07, 60 metros quadrados, metro quadrado.

Local de entrega: — Depósito 3-D 1.

Prazo de entrega: — Os senhores proponentes deverão declarar em suas propostas o prazo de entrega, não sendo tomadas em consideração, as que o omitirem.

A Comissão reserva-se o direito de rejeitar qualquer das propostas e de transferir ou anular a presente concorrência, si achar conveniência aos seus interesses, não cabendo aos licitantes o direito de qualquer interpeação, quer administrativa, quer judicial.

Em 9 de março de 1939. — *Alim Pedro*, chefe da Comissão Especial de Compras.

COMISSÃO ESPECIAL DE COMPRAS

CONCORRÊNCIA N. 84 — GRUPO N. 24

Torno público que no dia 14 de março, às 14 horas, serão recebidas nesta Comissão de Compras, à Avenida Rio Branco n. 47 — 1º andar, propostas para fornecimento de material constante deste edital, observando-se, rigorosamente o que preceituam os artigos 11 e seus itens 12º, 13º, 14º, 15º, 16º e alíneas do decreto n. 5.018, de 13 de julho de 1934.

Requisição n. 19, da Diretoria de Limpeza Pública e Particular

1. 24-C-241. Copo de vidro comum, sen. pé, 60 copos, um.

Local de entrega: — Rua Frei Caneca n. 42.

Requisição n. 74, da Diretoria de Obras Públicas (1ª Divisão da 3ª Subdiretoria)

1. 24-R-000. Refrigerador Electrolux, modelo L. 380, funcionando a queroseno, 1 refrigerador, um.

Nota: — O refrigerador acima será instalado na Escola Pública situada à Ilha da Sapucaia, afim de conservar os alimentos dos alunos.

Local de entrega: — Depósito 3-D 1.

Prazo de entrega: — Os senhores proponentes deverão declarar em suas propostas o prazo de entrega, não sendo tomadas em consideração, as que o omitirem.

A Comissão reserva-se o direito de rejeitar qualquer das propostas e de transferir ou anular a presente concorrência, si achar conveniência aos seus interesses, não cabendo aos licitantes o direito de qualquer interpeação, quer administrativa, quer judicial.

Em 9 de março de 1939. — *Alim Pedro*, chefe da Comissão Especial de Compras.

COMISSÃO ESPECIAL DE COMPRAS

CONCORRÊNCIA N. 85 — GRUPO N. 17

Torno público que no dia 15 de março, às 14 horas, serão recebidas nesta Comissão de Compras, à Avenida Rio Branco n. 47 — 1º andar, propostas para fornecimento do material constante deste edital, observando-se, rigorosamente o que preceituam os artigos 11 e seus itens 12º, 13º, 14º, 15º, 16º e alíneas do decreto n. 5.018, de 13 de julho de 1934.

Requisição n. 49, do Departamento Geral de Transporte

1. 17-E-026. Estanho em verguinhas marca "Carneiro", 30 quilos, quilo.

Requisição n. 64, do mesmo Departamento

1. 17-S-069. Idem, idem, de n. 150 — 4 m/m, banhado, 50 quilos, quilo.
2. 17-O-029. Oxigênio em garrafas tendo a pressão mínima de 150 atmosféricas (6 m³), 100 metros cúbicos, metros cúbicos.

Local de entrega: — Rua Frei Caneca n. 42.

Requisição n. 77, da Diretoria de Obras Públicas (1ª Divisão de Viação)

1. 17-A-010. Acetileno, em garrafa de 7 quilos, 21 quilos, quilo. Local de entrega: — Avenida Pasteur n. 44.

Requisição n. 230, da mesma Diretoria (Divisão de Asfalto)

1. 17-S-060. Solda elétrica (eletrodo) da marca "Siemens" ou equivalente n. 165-5 m/m, 100 quilos, quilo.
2. 17-S-060. Idem, idem, de n. 165 — 4 m/m, 50 quilos, quilo.
3. 17-S-060. Idem, idem, de n. 150 — 5 m/m, banhado, 100 quilos, quilo.
4. 17-S-060. Idem, idem, de n. 150 — 4 m/m, banhado, 50 quilos, quilo.
5. 17-A-010. Acetileno (gaz), em garrafas de 7 quilos líquidos, 200 quilos, quilo.
6. 17-O-020. Oxigênio (gaz), em garrafas de 6 metros cúbicos, tendo a pressão mínima de 150 atmosféricas, 300 metros cúbicos, metro cúbico.

Local de entrega: — Rua Julio do Carmo n. 355.

Prazo de entrega: — Os senhores proponentes deverão declarar em suas propostas o prazo de entrega, não sendo tomadas em consideração, as que o omitirem.

A Comissão reserva-se o direito de rejeitar qualquer das propostas e de transferir ou anular a presente concorrência, si achar conveniência aos seus interesses, não cabendo aos licitantes o direito de qualquer interpeação, quer administrativa, quer judicial.

Em 9 de março de 1939. — *Alim Pedro*, chefe da Comissão Especial de Compras.

COMISSÃO ESPECIAL DE COMPRAS

CONCORRÊNCIA N. 86 — GRUPO N. 36

Torno público que no dia 15 de março, às 14 horas, serão recebidas nesta Comissão de Compras, à Avenida Rio Branco n. 47 — 1º andar, propostas para fornecimento do material constante deste edital, observando-se, rigorosamente o que preceituam os artigos 11 e seus itens 12º, 13º, 14º, 15º, 16º e alíneas do decreto n. 5.018, de 13 de julho de 1934.

Requisição n. 81, do Departamento Geral de Transporte

- 36-L-000. Linoleum, com 1,80 de largura 5 metros, metro.

Local de entrega: — Travessa Fonseca Lima n. 2.

Requisição n. 30, da Diretoria de Limpeza Pública e Particular

- 36-B-010. Balança com plataforma de 18" x 27", capacidade de 500 quilos, montada sobre 4 rodas, com braço de escala, de bronze e respectivos pesos soltos, peso da balança 97 quilogramas, capacidade total do braço, 50 quilos em subdivisões de 250 gramas, 1 balança, uma.

Local de entrega: — Rua Frei Caneca n. 42.

Requisição n. 170, da Diretoria de Obras Públicas (1ª Divisão de Viação)

- 36-C-240. Cola da Bala para marceneiro, em talas, 20 quilos, quilo. Local de entrega: — Avenida Pasteur n. 44.

Requisição n. 194, da mesma Diretoria (1ª Divisão da 3ª Subdiretoria)

- 36-C-240. Cola para marceneiro, em talas finas, de 1ª qualidade, 60 quilos, quilo.

Local de entrega: — Depósito 3-D 1.

Prazo de entrega: — Os senhores proponentes deverão declarar em suas propostas o prazo de entrega, não sendo tomadas em consideração, as que o omitirem.

A Comissão reserva-se o direito de rejeitar qualquer das propostas e de transferir ou anular a presente concorrência, si achar conveniência aos seus interesses, não cabendo aos licitantes o direito de qualquer interpeação, quer administrativa, quer judicial.

Em 9 de março de 1939. — *Alim Pedro*, chefe da Comissão Especial de Compras.

COMISSÃO ESPECIAL DE COMPRAS**CONCORRÊNCIA N. 87 — GRUPO 4**

Em virtude da circular n. 10, de 14 de fevereiro de 1939, do Gabinete do Sr. Prefeito, torno público que, até às 14 horas do dia 17 de março do corrente ano, serão recebidas, nesta Comissão Especial de Compras, à avenida Rio Branco n. 47, 1º andar, propostas para fornecimento dos materiais abaixo discriminados, nas condições seguintes:

I — A presente concorrência poderão concorrer, não só as firmas já inscritas, como fornecedoras da Prefeitura, mas, ainda, quaisquer outras que negociem no ramo, desde que façam acompanhar suas propostas de um requerimento de inscrição, com as informações e documentos necessários ao julgamento da idoneidade das mesmas (artigo 757 do Regulamento de Contabilidade).

II — O fornecimento será adjudicado ao proponente que oferecer preço mais barato, não podendo o mesmo recusar-se a satisfazer qualquer encomenda, sob pena de multa (art. 28 do decreto n. 5.018, de 13 de julho de 1934), ou exclusão do registro de inscrição (art. 762 do Regulamento de Contabilidade Pública).

III — As Comissões Especiais de Compras não extrairão nenhum pedido cujo montante não atinja a importância de cem mil réis (Rs. 100\$000).

IV — As propostas deverão ser feitas, considerando a entrega dos materiais nos locais seguintes:

- 1ª Divisão — Copacabana
- 2ª Divisão — Centro.
- 3ª Divisão — Riachuelo
- 4ª Divisão — Tijuca.
- 5ª Divisão — Piedade.
- 6ª Divisão — Penha.
- 7ª Divisão — Irajá.
- 8ª Divisão — Jacarépaguá.
- 9ª Divisão — Bangú.
- 10ª Divisão — Campo Grande.
- 11ª Divisão — Ilhas.

V — Os preços aprovados vigorarão até ao dia 30 de junho do ano corrente.

VI — Fica o proponente, cujos preços forem aprovados, obrigado a atender, durante o prazo determinado na cláusula anterior, aos pedidos de qualquer das Comissões Especiais de Compras da Prefeitura do Distrito Federal, desde que os mesmos se cinjam ao disposto na cláusula III.

VII — Os proponentes deverão declarar, obrigatoriamente, em suas propostas, o prazo de entrega para cada cem (100) unidades ou fração dos artigos oferecidos.

1. 4-C-050. Carrinho de ferro, com caçamba de chapa n. 16 (1.587 m/m.), com 0,76 x 0,68 x 0,15, rodas com raios de barra de ferro de 1 1/2" x 5/16" e com 0,39 de diâmetro, varal de tubo de ferro de 1 1/4" de diâmetro externo, com 1,65 de comprimento; pernas de ferro de 1 1/4" x 1/4" e escoras de 1" x 3/16". Peso total mínimo de 30 quilos, um.

Em 9 de março de 1939. — *Alim Pedro*, chefe da Comissão Especial de Compras.

COMISSÃO ESPECIAL DE COMPRAS**CONCORRÊNCIA N. 88 — GRUPO 4**

Em virtude da circular n. 10, de 14 de fevereiro de 1939, do Gabinete do Sr. Prefeito, torno público que até às 14 horas do dia 17 de março do corrente ano, serão recebidas nesta Comissão Especial de Compras à avenida Rio Branco n. 47-1º andar, propostas para fornecimento dos materiais abaixo discriminados, nas seguintes condições:

I — A presente concorrência poderão concorrer não só as firmas já inscritas como fornecedoras da Prefeitura do Distrito Federal mas ainda quaisquer outras que negociem no ramo, desde que façam acompanhar suas propostas de um requerimento de inscrição, com as informações e documentos necessários ao julgamento de idoneidade das mesmas (art. 757 do Regulamento de Contabilidade).

II — O fornecimento será adjudicado ao proponente que oferecer preço mais barato, não podendo o mesmo recusar-se a satisfazer qualquer encomenda, sob pena de multa (art. 28 do decreto número 5.018, de 13 de julho de 1934) ou exclusão do registro de inscrição (art. 762 do Regulamento de Contabilidade Pública).

III — As Comissões Especiais de Compras não extrairão nenhum pedido cujo montante não atinja a importância de cem mil réis (100\$000).

IV — As propostas deverão ser feitas considerando a entrega dos materiais nos locais seguintes:

- 1ª Divisão — Copacabana
- 2ª Divisão — Centro.
- 3ª Divisão — Riachuelo
- 4ª Divisão — Tijuca.
- 5ª Divisão — Piedade.

- 6ª Divisão — Penha.
- 7ª Divisão — Irajá.
- 8ª Divisão — Jacarépaguá.
- 9ª Divisão — Bangú.
- 10ª Divisão — Campo Grande.
- 11ª Divisão — Ilhas.

V — Os preços aprovados vigorarão até o dia 30 de junho do ano corrente.

VI — Fica o proponente cujos preços forem aprovados, obrigado a atender durante o prazo determinado na cláusula anterior, aos pedidos de qualquer das Comissões Especiais de Compras da Prefeitura do Distrito Federal, desde que os mesmos se cinjam ao disposto na cláusula III.

VII — Os proponentes deverão declarar, obrigatoriamente, em suas propostas o prazo de entrega para cada cem (100) unidades ou fração dos artigos oferecidos.

Para fornecimento de peças e acessórios para automóveis e autocaminhões, das marcas:

- Chevrolet.
- Ford.
- International
- Saurer.
- Plymouth.
- Graham-Paige.

Nota — Só poderão concorrer os senhores agentes autorizados das marcas acima.

Os senhores proponentes farão referências às últimas edições de catálogos dos fabricantes das marcas citadas, obrigando-se a fornecer dois de cada marca, se esta Comissão assim o julgar necessário.

Em 9 de março de 1939. — *Alim Pedro*, chefe da Comissão Especial de Compras.

COMISSÃO ESPECIAL DE COMPRAS**CONCORRÊNCIA N. 89 — GRUPO 28**

Em virtude da circular n. 10, de 14/2/1939, do Gabinete do senhor prefeito, torno público que até às 14 horas do dia 20 de março do corrente ano, serão recebidas nesta Comissão Especial de Compras à avenida Rio Branco n. 47, 1º andar, propostas para fornecimento dos materiais abaixo discriminados, nas seguintes condições:

I — A presente concorrência poderão concorrer não só as firmas já inscritas como fornecedoras da Prefeitura do Distrito Federal, mas ainda quaisquer outras que negociem no ramo, desde que façam acompanhar suas propostas de um requerimento de inscrição, com as informações e documentos necessários ao julgamento da idoneidade das mesmas (art. 757 do Regulamento de Contabilidade).

II — O fornecimento será adjudicado ao proponente que oferecer preço mais barato, não podendo o mesmo recusar-se a satisfazer qualquer encomenda, sob pena de multa (art. 28 do decreto n. 5.028, de 13/7/1934), ou anulação do registro de inscrição (artigo 762 do Regulamento de Contabilidade Pública).

III — As Comissões Especiais de Compras não extrairão nenhum pedido cujo montante não atinja a importância de cem mil réis (100\$000).

IV — As propostas deverão ser feitas considerando a entrega dos materiais nos locais seguintes:

- 1ª Divisão — Copacabana.
- 2ª Divisão — Centro.
- 3ª Divisão — Riachuelo.
- 4ª Divisão — Tijuca.
- 5ª Divisão — Piedade.
- 6ª Divisão — Penha.
- 7ª Divisão — Irajá.
- 8ª Divisão — Jacarepaguá.
- 9ª Divisão — Bangú.
- 10ª Divisão — Campo Grande.
- 11ª Divisão — Ilhas.

V — Os preços aprovados vigorarão até o dia 30 de junho do ano corrente.

VI — Fica o proponente cujos preços forem aprovados, obrigado a atender durante o prazo determinado na cláusula anterior, aos pedidos de qualquer das Comissões Especiais de Compras da Prefeitura do Distrito Federal, desde que os mesmos se cinjam ao disposto na cláusula III.

VII — Os proponentes deverão declarar, obrigatoriamente, em suas propostas o prazo de entrega para cada cem (100) unidades ou fração dos artigos oferecidos.

28-A-050. Arame de ferro galvanizado, em rolos de 50 quilos;

- 10 B.S., quilo.
- 12 B.S., quilo.
- 14 B.S., quilo.
- 16 B.S., quilo.
- 18 B.S., quilo.
- 20 B.S., quilo.

- 28-B-040. Balde de ferro galvanizado, com base reforçada por um aro de ferro, com arco, em chapa de 24 B.S., de:
Diâmetro de abertura:
8", um.
10", um.
12", um.
14", um.
- 28-C-010. Cabo de aço flexível, preto, composto de 6 nervos de 37 fios cada uma com o diâmetro de:
1/4", metro.
1/2", metro.
- 28-C-210. Corrente de elo de aço polido, preto, com 1" interna e 1/4" de diâmetro (para transporte), quilo.
- 28-C-210. Corrente de elo direito, de aço galvanizado, com 1" interna e 1/4" de diâmetro (para transporte), quilo.
- 28-C-250. Cravo de ferro polido, com cabeça quadrangular, C.H. de 0,05 de comprimento, cento.
0,07 de comprimento, cento.
- 28-D-010. Dobradiça de ferro polido com pino fixo de:
1 1/2", par.
2", par.
2 1/2", par.
3", par.
3 1/2", par.
4", par.
- 28-D-010. Dobradiça de ferro polido com pino de sair, de:
1 1/2", par.
2", par.
2 1/2", par.
3", par.
3 1/2", par.
4", par.
- 28-D-050. Dobradiça de latão, com pino fixo de latão, forte, de:
2", par.
2 1/2", par.
3", par.
- 28-F-010. Fechadura para armário de corpo de ferro, chapa testa de latão, com punho movel, com 1 chave chata, niquelada com volta de lingueta dos tipos "Yale", "Corbin", "Sargent" ou "Georges" de:
1", uma.
2", uma.
2 1/2", uma.
3", uma.
- 28-F-010. Fechadura para armário, corpo de ferro, testa de latão, com punho movel com 2 chaves, com 2 voltas de lingueta, dos tipos "Yale", "Corbin", "Sargent" ou "Georges", de:
1", uma.
2", uma.
2 1/2", uma.
3", uma.
- 28-F-020. Fechadura caixão, de ferro envernizado, com trinco, com 1 chave e chapa testa, para portas internas, de:
0m,07, uma.
0m,08, uma.
0m,09, uma.
- 28-F-160. Ferradura para muar, de ferro, com 6 furos, sortidas, cento.
- 28-P-000. Parafuso de ferro, cabeça boleada, para porca quadrada, tipo francês de:
40x5, dúzia.
40x7, dúzia.
50x6, dúzia.
50x7, dúzia.
60x6, dúzia.
65x6, dúzia.
65x7, dúzia.
70x7, dúzia.
- 28-P-000. Parafuso de ferro, cabeça escariada, com porca quadrada de:
0,05x7, dúzia.
0,05x8, dúzia.
0,06x7, dúzia.
0,06x9, dúzia.
0,07x7, dúzia.
0,07x8, dúzia.
0,07x9, dúzia.
0,08x8, dúzia.
0,08x9, dúzia.
0,09x9, dúzia.
0,100x9, dúzia.
0,110x9, dúzia.
- 0,120x9, dúzia.
0,130x9, dúzia.
0,140x9, dúzia.
0,160x9, dúzia.
0,180x9, dúzia.
0,200x10, dúzia.
0,100x10, dúzia.
0,110x10, dúzia.
0,120x10, dúzia.
0,020x12, dúzia.
- 28-P-000. Parafuso de ferro cabeça chata com porca sextavada com fenda de:
2"x1/2", dúzia.
2"x3/8", dúzia.
- 28-P-000. Parafuso de latão polido, cabeça chata, porca borboleta de:
3"x1/4", dúzia.
4"x1/4", dúzia.
- 28-P-000. Parafuso de ferro cabeça sextavada, rosca inteira, de:
3"x1/2", dúzia.
- 28-P-000. Parafuso de ferro, cabeça boleada, com porca quadrada de:
0,025x6, dúzia.
0,030x5, dúzia.
0,035x5, dúzia.
0,040x5, dúzia.
0,040x6, dúzia.
0,040x7, dúzia.
0,050x5, dúzia.
0,050x7, dúzia.
0,050x8, dúzia.
0,060x7, dúzia.
0,060x8, dúzia.
0,060x9, dúzia.
0,070x7, dúzia.
0,070x8, dúzia.
0,070x9, dúzia.
0,080x7, dúzia.
0,080x8, dúzia.
0,080x9, dúzia.
0,100x9, dúzia.
0,110x9, dúzia.
0,120x9, dúzia.
0,130x9, dúzia.
0,140x9, dúzia.
0,160x9, dúzia.
0,180x9, dúzia.
0,220x9, dúzia.
0,200x9, dúzia.
0,100x10, dúzia.
0,110x10, dúzia.
0,020x12, dúzia.
0,110x12, dúzia.
0,120x12, dúzia.
0,130x12, dúzia.
0,140x12, dúzia.
0,160x12, dúzia.
0,180x12, dúzia.
0,200x12, dúzia.
- 28-P-030. Parafuso de ferro, cabeça chata, para madeira, de:
3/8"x6, dúzia.
1/4"x4, dúzia.
1/2"x7, dúzia.
5/8"x3, dúzia.
5/8"x4, dúzia.
5/8"x7, dúzia.
3/4"x5, dúzia.
3/4"x6, dúzia.
3/4"x7, dúzia.
1"x6, dúzia.
1"x7, dúzia.
1"x8, dúzia.
1"x9, dúzia.
1"x12, dúzia.
1 1/4"x3, dúzia.
1 1/4"x10, dúzia.
1 1/4"x16, dúzia.
1 1/2"x3, dúzia.
1 1/2"x8, dúzia.
1 3/4"x3, dúzia.
2"x7, dúzia.
2"x8, dúzia.
2"x10, dúzia.
2"x12, dúzia.
2"x13, dúzia.
2 1/4"x8, dúzia.

28-P-030. Parafuso de ferro, cabeça redonda, para madeira, de:

3/4"x5, dúzia.
1"x5, dúzia.
1"x9, dúzia.
1 1/2"x6, dúzia.
2"x10, dúzia.

28-P-000. Parafuso de ferro, cabeça cônica com porca quadrada, para roda, de:

0,025x5, dúzia.
0,030x5, dúzia.
0,035x5, dúzia.
0,040x5, dúzia.
0,040x6, dúzia.
0,040x7, dúzia.
0,040x9, dúzia.
0,050x5, dúzia.
0,050x7, dúzia.
0,050x8, dúzia.
0,060x7, dúzia.
0,060x8, dúzia.
0,060x9, dúzia.
0,070x7, dúzia.
0,070x8, dúzia.
0,070x9, dúzia.
0,080x7, dúzia.
0,080x8, dúzia.
0,080x9, dúzia.
0,100x9, dúzia.
0,110x9, dúzia.
0,120x9, dúzia.
0,130x9, dúzia.
0,140x9, dúzia.
0,160x9, dúzia.
0,180x9, dúzia.
0,200x9, dúzia.
0,220x9, dúzia.
0,100x10, dúzia.
0,110x10, dúzia.
0,120x12, dúzia.
0,020x10, dúzia.
0,100x12, dúzia.
0,130x12, dúzia.
0,140x12, dúzia.

28-P-000. Parafuso de ferro, cabeça cônica, com porca quadrada, para roda, de:

0,160 x 12, dúzia.
0,180 x 12, dúzia.
0,200 x 12, dúzia.

28-P-050. Parafuso de latão polido, cabeça chata com fenda, para madeira, de:

3/4" x 5, dúzia.
3/4" x 7, dúzia.
3/4" x 8, dúzia.
1/2" x 2, dúzia.
1/2" x 5, dúzia.
1/2" x 8, dúzia.
1/2" x 12, dúzia.
5/8" x 4, dúzia.
5/8" x 6, dúzia.
1" x 6, dúzia.
1" x 7, dúzia.
1" x 8, dúzia.
1" x 9, dúzia.
1" x 10, dúzia.
1 1/2" x 9, dúzia.
1 1/2" x 10, dúzia.
1 1/2" x 12, dúzia.
1 3/4" x 12, dúzia.
2" x 12, dúzia.
2" x 14, dúzia.
2 1/2" x 12, dúzia.
2 1/2" x 16, dúzia.
3" x 1/4", dúzia.

28-P-060. Parafuso de latão polido, cabeça redonda, com fenda, para madeira, de 1" x 5, dúzia.

28-P-000. Parafuso de ferro, cabeça redonda com fenda com porca sextavada, de 3/4" x 9/16", dúzia.

28-P-000. Parafuso de latão, com porca redonda, para metal, de:

1/8" x 1/2", dúzia.
3/16" x 1/4", dúzia.
3/16" x 1", dúzia.

28-P-000. Parafuso de ferro, com porca sextavada, de:

5/8" x 1", dúzia.
3/4" x 1/2", dúzia.
3/4" x 2", dúzia.
3/4" x 4", dúzia.

28-P-000. Parafuso de ferro, com porca sextavada, de:

3/8" x 1", dúzia.
3/8" x 1/2", dúzia.
1" x 3/8", dúzia.
1 1/2" x 3/8", dúzia.
1 1/2" x 5/8", dúzia.
1 1/2" x 1/2", dúzia.
2" x 3/8", dúzia.
2" x 1/2", dúzia.
2 1/2" x 5/8", dúzia.
2 1/2" x 1/2", dúzia.
3" x 5/8", dúzia.
3" x 1/2", dúzia.
3 1/2" x 5/8", dúzia.
3 1/2" x 1/2", dúzia.
4" x 5/8", dúzia.

28-P-340. Porca de ferro sextavada, de:

1/4", quilo.
3/8", quilo.
7/16", quilo.
1/2", quilo.
5/8", quilo.
3/4", quilo.
7/8", quilo.

28-P-340. Porca de ferro quadrada de:

1/2", quilo.
3/8", quilo.
7/16", quilo.
1/4", quilo.
5/8", quilo.
3/4", quilo.
7/8", quilo.

28-P-470. Pregos de ferro, cabeça chata, tipo comum, de:

10 x 10, quilo.
10 x 12, quilo.
12 x 12, quilo.
12 x 14, quilo.
14 x 10, quilo.
15 x 15, quilo.
15 x 18, quilo.
16 x 18, quilo.
16 x 21, quilo.
16 x 24, quilo.
17 x 21, quilo.
17 x 24, quilo.
17 x 27, quilo.
17 x 30, quilo.
18 x 18, quilo.
18 x 24, quilo.
18 x 30, quilo.
18 x 36, quilo.
19 x 24, quilo.
19 x 30, quilo.
19 x 36, quilo.
20 x 36, quilo.
21 x 42, quilo.
22 x 36, quilo.
22 x 42, quilo.
22 x 49, quilo.
23 x 45, quilo.
23 x 48, quilo.
23 x 54, quilo.
24 x 60, quilo.
25 x 72, quilo.
28 x 30, quilo.
28 x 42, quilo.
72 x 60, quilo.

28-P-480. Pregos de ferro, sem cabeça, tipo comum, de:

6 x 4 quilo.
6 x 6, quilo.
8 x 8, quilo.
10 x 10, quilo.
10 x 12, quilo.
12 x 12, quilo.
12 x 14, quilo.
14 x 18, quilo.
14 x 21, quilo.
15 x 15, quilo.
15 x 18, quilo.
15 x 28, quilo.
16 x 18, quilo.
16 x 24, quilo.
17 x 21, quilo.
17 x 24, quilo.
17 x 27, quilo.
17 x 30, quilo.
18 x 18, quilo.

18 x 30, quilo.
 18 x 36, quilo.
 19 x 24, quilo.
 19 x 30, quilo.
 19 x 36, quilo.
 20 x 24, quilo.
 20 x 36, quilo.
 22 x 36, quilo.
 22 x 42, quilo.
 21 x 42, quilo.
 22 x 48, quilo.
 23 x 45, quilo.
 23 x 48, quilo.
 23 x 54, quilo.
 24 x 60, quilo.
 28 x 40, quilo.
 28 x 42, quilo.
 72 x 60, quilo.

28-P-502. Prego de cobre, corpo quadrado, cabeça chanfrada, de:

3/4" quilo.
 1", quilo.
 1 1/2", quilo.
 25, quilo.

28-R-000. Regador de ferro chapa n. 24, pintado, com bico de chuveiro, com capacidade para:

9 litros, um.
 20 litros, um.
 12 litros, um.
 15 litros, um.

28-R-000. Regador de ferro, chapa n. 24, com bico de pato, para betume (soldado a oxigênio), capacidade para 20 litros, um.

28-R-000. Regador de ferro, preto, chapa n. 24, para pixe, cavado e soldado a oxigênio, com capacidade para:

12 litros, um.
 15 litros, um.
 20 litros, um.

28-R-010. Rebite de aço doce (ferro), polido, cabeça boleada, com arguela, de:

1/2" x 1/4", quilo.
 5/8" x 1/4", quilo.
 1" x 1/4", quilo.
 5/16" x 5/8", quilo.
 1/8" x 3/8", quilo.
 5/16" x 3/4", quilo.
 3/8" x 1", quilo.
 1/2" x 3 1/2", quilo.
 3/8" x 1/4", quilo.
 1" x 1/4", quilo.
 5/16" x 3/4", quilo.
 1/16" x 3/8", quilo.
 1/8" x 3/8", quilo.
 3/8" x 1", quilo.
 1/2" x 3 1/2", quilo.

28-T-020. Targete de ferro, polido, com botão, com chave, de:

0,20, um.
 0,35, um.
 0,40, um.
 0,45, um.
 0,50, um.

28-T-030. Targete de ferro envernizado, com cruzeta, de:

0,20, um.
 0,35, um.
 0,40, um.
 0,45, um.
 0,50, um.

28-T-040. Targete de ferro polido, com botão, de:

2", um.
 2 1/2", um.

28-T-230. Trinco de ferro polido, para maçaneta, para funcionar à direita e esquerda, um.

28-T-231. Trinco de latão polido, para maçaneta, para funcionar à direita e esquerda, um.

Em 9 de março de 1939. — *Alim Pedro*, chefe da Comissão Especial de Compras.

COMISSÃO ESPECIAL DE COMPRAS

CONCORRÊNCIA N. 90 — GRUPO 2

Torno público que no dia 20 de março, às 14 horas, serão recebidas nesta Comissão de Compras, à avenida Rio Branco n. 47, 1º andar, propostas para fornecimento do material constante deste edital, observando-se, rigorosamente o que preceituam os artigos 11 e seis

itens 12, 13, 14, 15, 16, e alíneas do decreto n. 5.018, de 13 de julho de 1934.

Requisição n. 40, do Departamento Geral de Transporte

Grampo em "C", de aço, com parafuso e disco articulado:

1. 2-G-070. N. 15, 6 grampos, um.
2. N. 18, 6 grampos, um.
3. N. 25, 6 grampos, um.
- Lima faca murça "Balfour" ou semelhante de:
4. 2-L-021. 6", 12 limas, uma.
5. 8", 12 limas, uma.
- Lima paralela murça de:
6. 2-L-022. 4", 12 limas, uma.
7. 6", 12 limas, uma.
8. 8", 12 limas, uma.
9. 10", 12 limas, uma.
10. 12", 12 limas, uma.
11. 14", 12 limas, uma.
12. 2-L-022. Lima paralela bastarda de 6", 12 limas, uma.

Requisição n. 41, do mesmo Departamento

Lima paralela bastarda de:

1. 2-L-022. 8", 12 limas, uma.
2. 10", 12 limas, uma.
3. 12", 12 limas, uma.
4. 14", 12 limas, uma.
- Lima meia cana bastarda "Balfour" ou semelhante de:
5. 2-L-023. 6", 12 limas, uma.
6. 8", 12 limas, uma.
7. 10", 12 limas, uma.
8. 12", 12 limas, uma.
- Lima meia cana murça "Balfour" ou semelhante de:
9. 2-L-023. 4", 12 limas, uma.
10. 6", 12 limas, uma.
11. 8", 12 limas, uma.
12. 10", 12 limas, uma.

Requisição n. 42, do mesmo Departamento

Lima triangular murça de:

1. 2-L-024. 4", 12 limas, uma.
2. 6", 12 limas, uma.
3. 8", 12 limas, uma.
- Lima redonda bastarda "Balfour" ou semelhante de:
4. 2-L-050. 6", 12 limas, uma.
5. 8", 12 limas, uma.
6. 10", 12 limas, uma.
7. 12", 12 limas, uma.
8. 14", 12 limas, uma.
9. 16", 12 limas, uma.

Local de entrega: Travessa Fonseca Lima n. 2.

Requisição n. 51, do mesmo Departamento

Lima paralela bastarda "Balfour" ou semelhante de:

1. 2-L-022. 12", 24 limas, uma.
2. 14", 24 limas, uma.
3. 2-L-023. Lima meia cana bastarda, "Balfour" ou semelhante, de 12", 24 limas, uma.
4. 2-O-050. Limatões redondos de 1/2 bastardo, marca "Balfour" ou semelhante, de 12" de comprimento, 24 limatões, um.
5. 2-O-050. Limatões redondos de 3/8" bastardo, marca "Balfour" ou semelhante de 10" de comprimento, 24 limatões, um.
6. 2-O-051. Limatões quadrados de 1/2 bastardo, marca "Balfour" ou semelhante de 12" de comprimento, 24 limatões, um.
7. 2-O-051. Limatões quadrados de 3/8" bastardo, marca "Balfour" ou semelhante de 10" de comprimento, 24 limatões, um.

Local de entrega: Rua Frei Caneca n. 42.

Requisição n. 195 da Diretoria de Obras Públicas (Terceira Sub-Diretoria)

Chave de virar vergalhões, de:

1. 2-C-310. 3/16", 5 chaves, uma.
2. 1/4", 5 chaves, uma.
3. 3/8", 5 chaves, uma.
4. 1/2", 5 chaves, uma.
5. 5/8", 5 chaves, uma.
6. 7/8", 5 chaves, uma.
7. 1", 5 chaves, uma.

Local de entrega: Rua General Câmara n. 385.

Requisição n. 205 da mesma diretoria (Primeira Divisão de Viação)

1. 2-C-060. Cabo para picareta, de madeira de lei, com 0,90 de comprimento, 200 cabos, um.
2. 2-C-080. Cabo para malho, de madeira de lei, com 0,90 de comprimento, 100 cabos, um.
3. 2-C-450. Chave combinada, para tubo, de aço para apertar e cortar tubos, com aperto automático de 1/4" a 2", 3 chaves, uma.
4. 2-C-400. Chave inglesa com cabo de madeira, de aço, com cabo oitavado e duas bocas. O parafuso de graduar é

movimentado pelo cabo, de 0,35 de comprimento, 3 chaves, uma.

5. 2-C-420. Chave inglesa para tubo, de aço, tipo "Stilson" com cabo achatado, tendo uma porca para regular a abertura da boca fortemente serrilhada e uma mola de aço para pressão de 0,35 de comprimento, 3 chaves, uma.

Local de entrega: Avenida Pasteur n. 44.

Requisição n. 215 da mesma diretoria (Sexta Divisão da Segunda Subdiretoria)

1. 2-C-060. Cabo para picareta, de madeira de lei com 0,90 de comprimento, 100 cabos, um.
2. 2-L-024. Lima triangular, bastarda, de 5" de comprimento, 6 limas, uma.
3. 2-N-020. Nivel de madeira, guarnecido com metal amarelo, tipo Stanley com duas bolhas de 10", 6 níveis, um.

Local de entrega: Rua 4 de Novembro n. 132 — Estação de Ramos.

Requisição n. 236, da mesma diretoria (Primeira Divisão da Terceira Subdiretoria)

1. 2-L-020. Lima chata murça da marca "Greaves", ou semelhante de 9", 5 limas, uma.
2. 2-L-022. Lima bastarda marca "Greaves", ou semelhante, de 9", 5 limas, uma.
3. 2-L-023. Lima murça marca "Greaves" ou semelhante, de 12", 5 limas, uma.
4. 2-L-050. Lima redonda, marca "Greaves" ou semelhante, de 10" x 5/8", 5 limas, uma.
5. 2-L-050. Idem, idem, idem, de 10" x 1/2", 5 limas, uma.

Local de entrega: Depósito 3-D1.

Prazo de entrega: Os senhores proponentes deverão declarar em suas propostas o prazo de entrega, não sendo tomadas em consideração as que o omitirem.

A Comissão reserva-se o direito de rejeitar qualquer das propostas e de transferir ou anular a presente concorrência, si achar de conveniência aos seus interesses, não cabendo aos licitantes o direito de qualquer interpelação, quer administrativa, quer judicial.

Em 10 de março de 1939. — *Alim Pedro*, chefe da Comissão Especial de Compras.

COMISSÃO ESPECIAL DE COMPRAS

CONCORRÊNCIA N. 92 — GRUPO 4

Em virtude da circular n. 10, de 14 de fevereiro de 1939, do Gabinete do Sr. Sr. Prefeito, torno público que até às 14 horas do dia 17 de março do corrente ano, serão recebidas nesta Comissão Especial de Compras á avenida Rio Branco n. 47, 1º andar, propostas para fornecimento dos materiais abaixo discriminados, nas condições seguintes:

I — A presente concorrência poderão concorrer não só as firmas já inscritas como fornecedoras da Prefeitura do Distrito Federal, mais ainda quaisquer outras que negociam no ramo, desde que façam acompanhar suas propostas de um requerimento de inscrição, com as informações e documentos necessários ao julgamento de idoneidade das mesmas (art. 757 do Regulamento de Contabilidade).

II — O fornecimento será adjudicado ao proponente que oferecer preço mais barato, não podendo o mesmo recusar-se a satisfazer qualquer encomenda, sob pena de multa (art. 28 do decreto n. 5.013, de 13 de julho de 1931) ou exclusão do registro de inscrição (art. 762 do Regulamento de Contabilidade Pública).

III — As Comissões Especiais de Compras não extrairão nenhum pedido cujo montante não atinja a importância de cem mil réis (100\$000).

IV — As propostas deverão ser feitas considerando a entrega dos materiais nos locais seguintes:

- 1ª Divisão — Copacabana
2ª Divisão — Centro.
3ª Divisão — Riachuelo.
4ª Divisão — Tijuca.
5ª Divisão — Piedade.
6ª Divisão — Penha.
7ª Divisão — Itrajá.
8ª Divisão — Jacarépaguá.
9ª Divisão — Bangú.
10ª Divisão — Campo Grande.
11ª Divisão — Ilhas.

V — Os preços aprovados vigorarão até o dia 30 de junho do ano corrente.

VI — Fica o proponente, cujos preços forem aprovados, obrigado a atender durante o prazo determinado na aludida cláusula anterior, aos pedidos de qualquer das Comissões Especiais de Compras da Prefeitura do Distrito Federal, desde que os mesmos se cizjam ao disposto na cláusula III.

VII — Os proponentes deverão declarar, obrigatoriamente, em suas propostas no prazo de entrega para cada uma (100) unidades ou fração dos artigos oferecidos.

4-C-270. Câmara de ar para automóveis

1. 4,50 x 19 (28 x 4,50), uma.
2. 4,50 x 20 (29 x 4,50), uma.
3. 4,50 x 21 (30 x 4,50), uma.

4. 5,25 x 17, uma.
5. 5,25 x 18 (28 x 5,25), uma.
6. 5,25 x 21 (31 x 5,25), uma.
7. 5,50 x 17, uma.
8. 5,50 x 18, uma.
9. 5,50 x 19 (29 x 5,50), uma.
10. 5,50 x 20, uma.
11. 6,00 x 16, uma.
12. 6,00 x 19 (31 x 6,00), uma.
13. 6,00 x 20 (32 x 6,00), uma.
14. 6,50 x 20, uma.
15. 6,00 x 21 (33 x 6,00), uma.
16. 6,25 x 16, uma.
17. 6,50 x 16, uma.
18. 7,00 x 16, uma.
19. 7,00 x 20 (32 x 6,75), uma.
20. 7,00 x 21, uma.
21. 7,50 x 17, uma.

4-C-271. Câmara de ar, com válvula curva de boca para auto-caminhões de:

22. 30 x 5, uma.
23. 32 x 6, uma.
24. 34 x 7, uma.
25. 38 x 7, uma.
26. 36 x 8, uma.
27. 40 x 8, uma.
28. 38 x 9, uma.
30. 32 x 9, uma.

4-P-190. Peneus para automóveis, de:

31. 4,50 x 19 (28 x 4,50), um.
32. 4,50 x 20 (29 x 4,50), um.
33. 4,50 x 21 (30 x 4,50), um.
34. 5,25 x 17, um.
35. 5,25 x 17 (28 x 5,25), um.
36. 5,25 x 21 (31 x 5,25), um.
37. 5,50 x 17, um.
38. 5,50 x 18, um.
39. 5,50 x 19 (29 x 5,50), um.
40. 5,50 x 20, um.
41. 6,00 x 16, um.
42. 6,00 x 19 (31 x 6,00), um.
43. 6,00 x 20 (32 x 6,00), um.
44. 6,50 x 20, um.
45. 6,00 x 21 (33 x 6,00), um.
46. 6,25 x 16, um.
47. 6,50 x 16, um.
48. 7,00 x 16, um.
49. 7,00 x 20 (32 x 6,75), um.
50. 7,00 x 21, um.
51. 7,50 x 17, um.

4-P-200. Pneu para auto-caminhões de:

52. 30 x 5, um.
53. 32 x 6, um.
54. 34 x 7, um.
55. 38 x 7, um.
56. 36 x 8, um.
57. 40 x 8, um.
58. 38 x 9, um.
59. 42 x 9, um.

Nota — Só serão aceitas propostas de peneus reforçados (H. D.) e garantidos por existência mínima de 20.000 quilômetros para automóveis e 25.000 quilômetros para auto-caminhões.

As propostas dirão o preço unitário, a marca oferecida, a declaração como será feita a reposição dos peneus e câmaras de ar que não rodarem a quilometragem declarada em sua proposta.

Os senhores fornecedores que tiverem suas ofertas aceitas, farão entrega dos peneus requisitados, acompanhando-os de um certificado no qual conste, os números, tamanhos e sua provável existência em quilometragem. Quando um fornecedor oferecer mais de uma marca, fica á Comissão a opção da marca a pedir.

Todo o material acima citado está sujeito ás especificações do Caderno de Obrigações da Prefeitura do Distrito Federal e da E. T. C. do Brasil podendo a Comissão Especial de Compras ou a repartição requisitante exigir laudo de exame da Divisão de Ensaios de Materiais.

Em 10 de março de 1939. — *Alim Pedro*, chefe da Comissão Especial de Compras.

COMISSÃO ESPECIAL DE COMPRAS

CONCORRÊNCIA N. 93 — GRUPO N. 30

Em virtude da circular n. 10, de 14 de fevereiro de 1939, do Gabinete do Sr. Sr. Prefeito, torno público que até às 14 horas do dia 17 de março do corrente ano, serão recebidas nesta Comissão Especial de Compras, á avenida Rio Branco n. 47, 1º andar, propostas para fornecimento dos materiais abaixo discriminados, nas seguintes condições:

I — A presente concorrência poderão concorrer não só as firmas já inscritas como fornecedoras da Prefeitura do Distrito Federal, mais ainda quaisquer outras que negociam no ramo, desde

RUA TACAMIABA

Lado par		Lado impar	
Antiga	Revista	Antiga	Revista
2	10	1	11
4	18	3	17
6	20	5	23
8	30	7	31
10	36	IX	37
12	84	11	45
14	86	XIII	51
27	128	15	61
XXV	136	17	65
XXI	152	XIX	75
s/n	160	21	91
		s/n	111
		IX	141
		s/n	149
		s/n	163
		VIII	171
		s/n	179
		12	187

Rio de Janeiro, 10 de março de 1939. — *Eugenio Alô*, Confere. — *Alvaro Silva*, auxiliar de engenheiro. Visto. — *Abel Monteiro*, engenheiro chefe da 43-D.C.I.

DIRETORIA DE OBRAS PÚBLICAS

Em cumprimento à determinação do Sr. diretor de Obras Públicas, exarada no processo n. 21.927-38, fica notificado o trabalhador, desta Diretoria, Francisco Lopes, suspenso de sua função em virtude da ordem constante do boletim n. 124, de 9 de junho de 1936, a apresentar, dentro do prazo de quinze (15) dias, a contar desta data, na Secção Pessoal, prova cabal de ter requerido seu certificado militar, sob pena de incorrer nas cominações da lei.

Distrito Federal, 24 de fevereiro de 1939. — *Hermano Durão*, sub-diretor de 1-SD.

DIRETORIA DE OBRAS PÚBLICAS

Em cumprimento à determinação do Sr. diretor de Obras Públicas, exarada no processo n. 21.927-38, ficam notificados os serventuários abaixo mencionados, suspensos de suas funções em virtude da ordem constante do boletim n. 124, de 9 de junho de 1936, a apresentar, dentro do prazo de quinze (15) dias, a contar desta data, na Secção Pessoal, desta Diretoria, prova cabal de terem re-

querido sua naturalização, sob pena de incorrerem nas cominações da lei.

Antônio Bernardo, cavouqueiro de 2.ª classe.
João dos Santos Serra, calceteiro.
Antônio Júlio, trabalhador.
Antônio Santos, trabalhador.
Indaleto Coelho, trabalhador.
João Gonçalves, trabalhador.
José Batista, trabalhador.
José Luiz, trabalhador.
Joseph Brahim, trabalhador.
Ludovino Cardoso, trabalhador.
Mohamet Ali Ratib, trabalhador; e
Severiano Augusto Rodrigues, trabalhador.

Distrito Federal, 24 de fevereiro de 1939. — *Hermano Durão*, sub-diretor de 1-SD.

DIRETORIA DE FISCALIZAÇÃO DE OBRAS E INSTALAÇÕES

De ordem superior fica convidado o trabalhador da extinta Diretoria de Engenharia, Manuel Tavares de Sousa, com exercício nesta Diretoria, a comparecer ao serviço, dentro do prazo de 8 (oito) dias, contados da primeira publicação deste edital, visto já se ter esgotado o prazo da licença em cujo gozo se achava, não constando nesta SEG, nenhum pedido de prorrogação da mesma. A falta de cumprimento do que determina o presente edital, ficará o serventuário acima, incurso nas penalidades previstas pelo art. 17 do decreto n. 2.124, de 14/4/1925.

Secção de Expediente Geral, 6 de março de 1939. — *Zoraida Simões Lobato*, 2º oficial. Visto. — *A. O. Orlandini*, chefe de Secção, interino.

DIRETORIA DOS SERVIÇOS DE UTILIDADE PÚBLICA

EDITAL N. 55

Torno público, para conhecimento dos interessados, que foi reiniciada a distribuição de passes de bondes para 1939, que estava suspensa de ordem superior, os quais devem ser procurados pelos respectivos destinatários, que deverão trazer as suas carteiras funcionais, nesta Diretoria, à Praça 15 de Novembro n. 38-A, sala 62, das 13 às 16 horas.

Diretoria dos Serviços de Utilidade Pública, 11 de março de 1939. *Haroldo Bezerra Cavalcanti*, engenheiro fiscal de Carris.

DIRETORIA DOS SERVIÇOS DE UTILIDADE PÚBLICA

EDITAL N. 54

Torno público, que a Companhia F. C. Carioca está no mês de março corrente executando as obras indicadas no programa abaixo:

al	Serviço total	Natureza do serviço	Extensão—metros
Rua Almirante Alexandrino.....	Entre o n. 176 e o poste 4/58.....	Conservação.....	162
Rua Arão Reis.....	Entre os ns. 1 e 4.....	»	
Rua Santo Antonio.....	Entre o portão da P. E. e a porta da I. Sto. Antonio	»	
Rua Joaquim Murtinho.....	Entre o poste 1729/64 e o n. 408.....	»	162
Acqueduto (Arcos).....	»	
Rua do Oriente.....	Entre os ns. 89 e 101.....	»	

Diretoria dos Serviços de Utilidade Pública, 11 de março de 1939. — *Haroldo Bezerra Cavalcanti*, eng. fiscal de Carris. Visto. — *João Drummond*, chefe de Secção.

DIRETORIA DE LIMPEZA PÚBLICA E PARTICULAR

Fica notificado, o "Trabalhador" (extranumerário), n. 5.042, da 5-SE, João Batista, de que deve, dentro do oito dias, submeter-se à inspeção de saúde, sob pena de arquivamento do processo n. 12.717-38 em que solicita prorrogação de dispensa de ponto e da consequente exoneração por abandono de emprego, nos termos do art. 17, do Decreto n. 2.124, de 14 de abril de 1925.

Distrito Federal, em 11 de março de 1939. — *Agenor Belmonte*, chefe interino da 1-SA.

Secretaria Geral de Saúde e Assistência**GABINETE DO SECRETARIO GERAL**

Pelo presente edital, é convidado a comparecer, com a máxima urgência, a este Gabinete, à Praça Floriano, sob pena de ser exonerado por abandono de emprego, o trabalhador desta Secretaria Geral, José Feliciano Neto.

Gabinete do Secretário Geral, 10 de março de 1939. — *Doutor Rogério Coelho*, chefe do Gabinete.

CONCURSO PARA MÉDICOS DE ASSISTÊNCIA

De ordem do presidente da Banca Examinadora do Concurso para Médicos de Assistência, professor Raul Leitão da Cunha, ficam convidados todos os candidatos inscritos, abaixo mencionados, a comparecerem no dia 16 do corrente, às 19 horas, no Instituto de Educação, à rua Mariz e Barros n. 227, onde terão início as provas escritas do referido concurso:

1. Alvaro Vieira da Silva.
2. Alfredo Pais.
3. Afonso Cabral Junior, sub-assistente, interino.
4. Aluizio Calheiros da Graça Melo Leitão, sub-assistente, interino.
5. Antônio Barcelos Borges, sub-assistente, interino.
6. Armando Balalai, sub-assistente, interino.
7. Atila Gomes de Carvalho, sub-assistente, interino.
8. Aureo Grenhalgh Lins, sub-assistente, interino.
9. Armando de Oliveira Coelho, sub-assistente, interino.
10. Arnaldo da Silva Moreira, sub-assistente, interino.
11. Alderico de Andrade.
12. Alberto Tavares de Matos.
13. Alípio Mendes Vaz.
14. Antônio Richard Stolle.
15. Agostinho Monteiro Filho.
16. Assard Mameri Abdnur.
17. Armando Peixoto Moreira.
18. Antônio Vilela Mendonça Uchôa.
19. Acácio da Costa Santos.
20. Alberto Magalhães Heckesher.
21. Avelino Miguez Alonso.
22. Antônio Augusto do Vale.
23. Armando Barbosa Jaques.
24. Amador Correia Campos.
25. Afonso Taylor da Cunha Melo.
26. Armando Peregrino Seabra Fagundes.
27. Antônio Gonçalves da Silva.
28. Antônio Correia Marques.
29. Alfredo de Carvalho Ornelas.
30. Aluizio Ferreira dos Santos.
31. Antônio Dias dos Santos.
32. Aristoteles Bitencourt Moscoso.
33. Afonso Moutinho Ribeiro da Costa.
34. Alerdo de Moraes Coutinho.
35. Bernardo Monteiro de Almeida, sub-assistente, interino.
36. Boris Astrachan.
37. Benjamin Miguel Farah.
38. Bernardo José Rodrigues.
39. Bernardo Scheumann.
40. Cícero Bastos Monteiro, sub-assistente, interino.
41. Claro Santana Garcia.
42. Caio Antônio Teles Bardí.
43. Celso Ferreira Ramos.
44. Camilo Cassab.
45. Daniel Gonçalves dos Santos Jacinto.
46. Daví Nusman.
47. Durval Barros de Azevedo Couto.
48. Darlí Ferraz.
49. Enéas Nogueira Balesdent.
50. Ernani de Almeida Dias.
51. Euclides Borges.
52. Eduardo de Passos Simas Filho.
53. Edgard da Rosa Ribeirc, sub-assistente, interino.
54. Elí Rodrigues Correia.
55. Esmeraldino Gomes Matias.
56. Esmeraldo Ferreira Azuaga.
57. Eloisio de Simas Kelly.
58. Feliciano Bicudo Neto.
59. Flávio Pope de Figueiredo, sub-assistente, interino.
60. Francisco Rocha Figueiredo. Monte.
61. Francisco Medeiros Dantas.
62. Floresval de Olivais.
63. Flávio Spinola Dias.
64. Fernando Rodrigues.
65. Fernando Lucio Lessa.
66. Gladys Browne Boia, sub-assistente, interino.
67. Gil de Alvarenga.
68. Gilson Ferreira de Almeida.
69. Gerson de Silos Rocha.
70. Guilherme Alfredo Pires Filho.
71. Guilherme Vitório Emílio De Franco.
72. Gilberto Carvalho Junqueira.
73. Gilseno Nunes Ribeiro Junior.
74. Homero Sousa Costa.
75. Heymar de Brito, povoa, sub-assistente interino.
76. Hilário Gurjão Carneiro Campos, sub-assistente, interino.
77. Hugo Cota Santos, sub-assistente, interino.
78. Hugo Kammsetzer.
79. Hugo Caire de Castro Faria.
80. Haroldo Azevedo Rodrigues.
81. Homero Marques da Luz.
82. Henrique Armbrust de Gois.
83. Ivano Veloso de Carvalho.
84. Isaac Goldstein Pacioruik.
85. Isaac José Amar, sub-assistente, interino.
86. Isa Duarte Mendes, sub-assistente, interino.
87. Ismar Serpa da Gama Fernandes.
88. Ibsen Dormund Martins.
89. Ildio Sauer.
90. Joaquim Antônio da Cru, sub-assistente, interino.
91. Jofre Roxo Fleiuss, sub-assistente, interino.
92. Jorge Joaquim de Castro Barbosa, sub-assistente, interino.
93. Jorge Rezende Decout, sub-assistente, interino.
94. José Maria Moreira, sub-assistente, interino.
95. José Olímpio de Almeida Sena, sub-assistente, interino.
96. Joaquim Bento Sampaio Melo Leitão, sub-assistente, interino.
97. José Brigagão Ferreira.
98. José Amarel Martins.
99. João da Costa Monteiro.
100. José Lima Fontes Romero.
101. José Arminante.
102. José Francisco Alves Teixeira Filho.
103. João da Silva Vizela.
104. Jairo Borges do Val.
105. Júlio Arantes Sanderson de Queiroz.
106. Joêmio Vieira Dias.
107. José Antenor Pereira Nunes.
108. José Lauro de Freitas.
109. José Faure.
110. José Teodorico da Fonseca.
111. João José Pessanha.
112. Júlio Martins Barbosa.
113. Joaquim Cândido de Carvalho Júnior.
114. José de Sampaio Pereira da Costa.
115. José Bancovsky.
116. Jaime Gonçalves da Silva.
117. José Lopes Ferreira.
118. José Caetano Teixeira.
119. José Rodrigues Campos.
120. João Cardoso de Castro.
121. João Plínio Werneck dos Santos.
122. João Gonçalves Barbosa Filho.
123. João Eugênio Emílio Beria de Niemeyer.
124. Klebs de Sousa Pinto Filgueiras, sub-assistente, interino.
125. Luiz Alfredo Correia da Costa, sub-assistente, interino.
126. Luiz Pires Lal, sub-assistente, interino.
127. Luiz Samis.
128. Luiz Guimarães Fernandes da Silva.
129. Luiz Augusto Costa Guimarães.
130. Luiz Gonzaga Pereira de Moura Castro.
131. Leônidas Martins.
132. Leônidas Hermes da Fonseca Filho.
133. Léo Rodrigues Lima de Gouveia.
134. Luiz Chaloub.
135. Luciano Pinto de Brito Pereira.
136. Luiz Antônio Guillon Ribeiro.
137. Luiz Antônio Horta Barbosa.
138. Malaquias Gonçalves Castelo Branco, sub-assistente, interino.
139. Maurício de Lacerda Filho, sub-assistente, interino.
140. Macir de Melo, sub-assistente, interino.
141. Mem Xavier da Silveira, sub-assistente, interino.
142. Miguel João Borges.
143. Manfredo Borges da Fonseca.
144. Manuel Porfírio Sampaio.
145. Miécio Araujo Jorge Honkis.
146. Meta Hasse Huebel.
147. Mauro Vilanova Machado.
148. Manuel Karacik.
149. Moacir Caramurú Waldee.
150. Manuel Felipe da Costa Belo.
151. Manuel Venâncio Campos da Paz Júnior.
152. Mauro Ferraz Pereira.

153. Mansur Taufic.
154. Mário Duvivier Goulart.
155. Nuno de Sousa Santos Lisboa.
156. Nelson da Cista Cony.
157. Nelson Alves dos Santos.
158. Nelson Dunhan Filho.
159. Neréo d'Alnouville Alves Leite.
160. Nestor de Melo Cerveira.
161. Napoleão Torres Messias.
162. Nelson Pinheiro Ramos.
163. Newton Gabriel de Sousa.
164. Nelson de Faria Lobo Viana.
165. Nelson de Sousa Cotrim.
166. Orlando de Freitas Vaz, sub-assistente, interino.
167. Orlando Seara Lopes, sub-assistente, interino.
168. Osmar de Campos Saraiva.
169. Osvaldo Nunes de Barcelos.
170. Olindo Antônio Ramos.
171. Osvaldo Muniz Naves.
172. Oscar Guimarães Chermont Miranoa.
173. Olívio Ferrari.
174. Osvaldo Domingues de Morais.
175. Odilon de Andrade Filho.
176. Osvaldo Gomes Maciel.
177. Orlando Machado de Morais.
178. Paulo Frederico Albuquerque, sub-assistente, interino.
179. Pedro Batista de Oliveira Neto, sub-assistente, interino.
180. Paulo Niemeyer Soares.
181. Paulo Samuel Santos.
182. Paulo Geraldo Cota.
183. Paulo Martins Ferreira.
184. Pedro Pinto de Brito Pereira.
185. Paulo de Almeida e Santos.
186. Rafael Galvão Flores, sub-assistente, interino.
187. Renato Cristino Soares, sub-assistente, interino.
188. Rubens Dinard de Araujo, sub-assistente, interino.
189. Roberto Müller Bueno, sub-assistente, interino.
190. Rubens Pereira de Araujo.
191. Renato Tavares Barbosa.
192. Rubem do Nascimento Pavia.
193. Roberto Geraldo Simonard Santos.
194. Rui Goiama.
195. Serafim Dias Martins Júnior.
196. Sílvio Roberto Barbosa de Oliveira.
197. Salomão Kaiser.
198. Teodoro Divivier Goulart.
199. Urandi da Silveira Lobo.
200. Urvald Sá Pereira, sub-assistente, interino.
201. Vitor de Melo Schbnel.
202. Vitorio Lanari.
203. Valdemar Timóteo de Almeida.
204. Valdemar Cerqueira Bordalo.
205. Yvon de Miranda Azevedo Maia.
206. Virgílio Cosentino.
207. Valler de Almeida.

Gabinete do Secretário Geral, em 9 de março de 1939. — Dr. Rogério Coelho, chefe do Gabinete.

DIVISÃO DE MATERIAL

SECÇÃO COMERCIAL

CONCORRÊNCIA N. 97 — GRUPO N. 8

Torno público que no dia 14 do corrente, às 15 horas no edificio da antiga Câmara Municipal, será realizada a presente concorrência, observando-se rigorosamente o art. 11 e seus itens do decreto número 5.018, de 13 de julho de 1934.

Officio n. 11 — Pedido n. 18 — Para a Divisão de Obras e Instalações

1. 8-A-160 — Armação de metal dourado, para exterior, com vidro em forma de campanula, protegido por 4 barras verticais e um anel horizontal, com receptáculo, 10 armações, uma.
2. 8-P-100 — Plafonier simples esmaltado a fogo; em branco, com suporte de porcelana, com 4", de boca, 5 Plafoniers, um.

Local de entrega — Divisão de Obras e Instalações.

Prazo de entrega — Os Srs. fornecedores dirão o menor possível.

Em 9 de março de 1939. — Dr. Antonio Boaventura, chefe da Divisão de Material.

DIVISÃO DE MATERIAL

SECÇÃO COMERCIAL

CONCORRÊNCIA N. 99 — GRUPO N. 3

Torno público que no dia 14 do corrente, às 15 horas no edificio da antiga Câmara Municipal, será realizada a presente concorrência,

observando-se rigorosamente o art. 11 e seus itens do decreto número 5.018, de 13 de julho de 1934.

Officio n. 67 — Pedido n. 14 — Para o Hospital Miguel Couto

1. 36-C-210 — Colchão para maca, forrado de pano couro, marrem, medindo 1,80 x 0,60 x 0,10, 24 colchões, um.

Local de entrega — Hospital Miguel Couto.

Prazo de entrega — Os Srs. fornecedores dirão o menor possível.

Officio n. 63 — Pedido n. 32 — Para o Dispensário de Campo Grande

2. 36-C-190 — Colchão de capim, para solteiro, de 2m,00 de comprimento x 0,90 de largura x 0,12 de altura, 10 colchões, um.
3. 36-R-040 — Relógio de parede, do tipo "Junghans" em caixa de madeira, de 0m,31 de diametro, 1 relógio, um.
4. 36-T-080 — Travesseiro de capim de 53 x 35, 10 travesseiros, um.

Local de entrega — Dispensário de Campo Grande.

Prazo de entrega — Os Srs. fornecedores dirão o menor possível.

Officio n. 34 — Pedido n. 9 — Para o Dispensário de Campo Grande

1. 36-B-020 — Balança horizontal com pratos de latão ou metal branco com jogo de pesos até 5 quilos, 1 balança, uma.

Local de entrega — Dispensário de Campo Grande.

Prazo de entrega — Os Srs. fornecedores dirão o menor possível.

Em 9 de março de 1939. — Dr. Antonio Boaventura, chefe da Divisão de Material.

DIVISÃO DE MATERIAL

SECÇÃO COMERCIAL

CONCORRÊNCIA N. 106 — GRUPO N. 26

Torno público que no dia 14 do corrente, às 15 horas no edificio da antiga Câmara Municipal, será realizada a presente concorrência, observando-se rigorosamente o art. 11 e seus itens do decreto número 5.018, de 13 de julho de 1934.

Officio n. 22 — Pedido n. 1 — Para o Hospital Jesus

1. 26-M-030 — Mangueira de borracha de acordo com a amostra nesta Secção, 10 metros, metro.

Local de entrega — Hospital Jesus.

Prazo de entrega — Os Srs. fornecedores dirão o menor possível.

Officio n. 39 — Pedido n. 10 — Para o Hospital Getúlio Vargas

2. 26-B-020 — Boca para tomada d'agua, com diametro de 1", 2 bocais, um.
3. 26-T-040 — Tubo de borracha para gás, com 2 m/m de espessura da parede e 1/2 polegada de diametro interno, 30 metros, metro.

Local de entrega — Hospital Getúlio Vargas.

Prazo de entrega — Os Srs. fornecedores dirão o menor possível.

Em 9 de março de 1939. — Dr. Antonio Boaventura, chefe da Divisão de Material.

DIVISÃO DE MATERIAL

SECÇÃO COMERCIAL

CONCORRÊNCIA N. 107 — GRUPO N. A

Torno público que no dia 14 do corrente, às 15 horas no edificio da antiga Câmara Municipal, será realizada a presente concorrência, observando-se rigorosamente o art. 11 e seus itens do decreto número 5.018, de 13 de julho de 1934.

Officio n. 67 — Pedido n. 19 — Para o Hospital Miguel Couto

1. 11-P-000 — Porta de vac-vem em duas folhas de madeira lustrada, lustrada na cor natural, com puchadões, 7 portas, uma.

Local de entrega — Hospital Miguel Couto.

Prazo de entrega — Os Srs. fornecedores dirão o menor possível.

Em 9 de março de 1939. — Dr. Antonio Boaventura, chefe da Divisão de Material.

DIVISÃO DE MATERIAL

SECÇÃO COMERCIAL

CONCORRÊNCIA N. 109 — GRUPO N. 13

Torno público que no dia 14 do corrente, às 15 horas no edificio da antiga Câmara Municipal, será realizada a presente concorrência, observando-se rigorosamente o art. 11 e seis itens do decreto número 5.018, de 13 de julho de 1934.

Officio n. 67 — Pedido n. 21 — Para o Hospital Miguel Couto

1. 13-A-010 — Aquecedor a gaz, alemão, "Junkers" V. A. 25", esmaltado de branco, com segurança termostática contra escapamento e explosão; automático para distribuição, com câmara de ar especial com paravento, 250 calorías por minuto, para baixa pressão, 13 aquecedores, um.
2. 13-C-000 — Xaminé de metal iquelado completa, para os aquecedores acima, 13 xaminés, uma.

Local de entrega — Hospital Miguel Couto.

Prazo de entrega — Os Srs. fornecedores dirão o menor possível.

Em 9 de março de 1939. — Dr. Antonio Boaventura, chefe da Divisão de Material.

DIVISÃO DE MATERIAL

SECÇÃO COMERCIAL

CONCORRÊNCIA N. 108 — GRUPO N. 9

Torno público que no dia 14 do corrente, às 15 horas no edificio da antiga Câmara Municipal, será realizada a presente concorrência, observando-se rigorosamente o art. 11 e seis itens do decreto número 5.018, de 13 de julho de 1934.

Officio n. 57 — Pedido n. 21 — Para o Dispensário de Campo Grande

1. 9-C-000 — Caibros com 5 metros, 40 caibros, um.
2. 9-M-000 — Meias couçoearas com 5m.5, 4 meias couçoearas, uma.

Local de entrega — Dispensário de Campo Grande.

Prazo de entrega — Os Srs. fornecedores dirão o menor possível.

Em 9 de março de 1939. — Dr. Antonio Boaventura, chefe da Divisão de Material.

DIVISÃO DE MATERIAL

SECÇÃO COMERCIAL

CONCORRÊNCIA N. 110 — GRUPO N. 28

Torno público que no dia 16 do corrente, às 15 horas, no edificio da antiga Câmara Municipal, será realizada a presente concorrência, observando-se rigorosamente o artigo 11º e seus itens, do decreto 5.018, de 13 de julho de 1934.

Officio n. 73 — Pedido n.

Para o Hospital Jesus:

1. 28-A-000. Argola de ferro, niquelado de 15 cms. de diâmetro e cms. de espessura, 5 argolas, uma.
2. 28-B-000. Barra de ferro de 50 cms., niquelada, capaz de suportar 100 quilos, com roldanas nas extremidades com dispositivo para ser fixada a parede, 1 barra, uma.
3. 28-P-000. Pino de ferro, niquelado, para fixação das argolas à parede, 5 pinos, um.

Nota — Modelos nesta Secção.

Local de entrega: Hospital Jesus.

Prazo de entrega: Os senhores fornecedores dirão o menor possível.

Em 9 de março de 1939. — Dr. Antonio Boaventura, chefe da Divisão de Material.

DIVISÃO DE MATERIAL

SECÇÃO COMERCIAL

CONCORRÊNCIA N. 111 — GRUPO N. 24

Torno público que no dia 16 do corrente, às 15 horas, no edificio da antiga Câmara Municipal, será realizada a presente concorrência, observando-se rigorosamente o art. 11º e seus itens do decreto 5.018, de 13 de julho de 1934.

Officio n. 101 — Pedido n. 29

Para o Hospital Miguel Couto:

1. 24-M-000. Máquina para lavar pratos, igual à existente no Hospital Carlos Chagas, instalada no local, 1 máquina, uma.

Local de entrega: Hospital Miguel Couto.

Prazo de entrega: os senhores fornecedores dirão o menor possível.

Em 9 de março de 1939. — Dr. Antonio Boaventura, chefe da Divisão de Material.

DIVISÃO DE MATERIAL

SECÇÃO COMERCIAL

CONCORRÊNCIA N. 112 J GRUPO N. 12

Torno público que no dia 14 do corrente, às 15 horas, no edificio da antiga Câmara Municipal, será realizada a presente concorrência, observando-se rigorosamente o art. 11º e seus itens do decreto 5.018 de 13 de julho de 1934.

Officio n. 206 — Diretoria de Abastecimento

1. 12-M-110. Mesa de imbuia ou peroba, lustrada, sem tampo compensado, de 1m,05 x 0m,60, com 4 gavetas, 90 mesas uma.
2. 12-M-140. Mesa bureaux humistre, de imbuia ou peroba lustrada, com tampo compensado, de 7 gavetas, sem arquivo, 2 táboas de correr e na gaveta central, escaninho, cavidades para miudezas, medindo 1m,35 de comprimento x 0m,75 de largura x 0,80, de altura, 8 mesas, uma.
3. 12-M-090. Mesa pjmáquina de escrever, de imbuia ou peroba lustrada, c/3 gavetas c/3 dimensões totais de 0m,70 de altura x 0m,98 de comprimento x 0,45 de largura, 17 mesas, uma.
4. 12-A-060. Armário de madeira (imbuia ou peroba lustrada), desmontável, c/2 portas de correr de carretilhas c/esferas ou de abrir, c/4 prateleiras ajustaveis, com as dimensões externas de: 1m,50 de altura x 1m,10 de largura x 0m,40 de profundidade, c/portas de vidro, 6 armários, um.

Local de entrega: Edificio Comercial Esplanada do Castelo.

Prazo de entrega: 10 dias.

Em 10 de março de 1939. — Dr. Antonio Boaventura, chefe da Divisão de Materil.

DIVISÃO DE MATERIAL

SECÇÃO COMERCIAL

Torno público, para conhecimento dos interessados, que o material do item 1 da concorrência 112 Grupo 12, é de tampo compensado e não como foi publicado.

DEPARTAMENTO DE PROTEÇÃO SANITARIA ANIMAL E MEDICINA VETERINARIA

De ordem do Sr. diretor, ficam cientificados os Srs. médicos veterinário que, nos atestados de vacina anti-rábica, deverá constar o seguinte:

Nome do proprietário e residência, a quantidade de vacina empregada, a procedência da mesma e a residência ou consultório do atestante, devendo ser devidamente selados, de acordo com a lei de selo e decreto-lei n. 242, de 4 de fevereiro de 1938.

Científico, outrossim, que deverá ser um atestado para cada cão.

Distrito Federal, 11 de março de 1939. — Marina Furtado, 4º oficial.

Visto — Aracy Mattoso Maia de Moura, chefe de Secção.

DEPARTAMENTO DE ASSISTENCIA MEDICO-SOCIAL

Cemitério Municipal de Campo Grande

Estando extintos os prazos das sepulturas abaixo indicadas, ficam avisados os interessados de que serão abertas, se até o dia 14 de abril p. vindouro não forem reformados.

Sepulturas rasas de infante:

- N. 709 — Nelson Rodrigues.
- N. 710 — Nati-morto.
- N. 711 — Nati-morto.
- N. 712 — Regina Costa
- N. 713 — Feto.
- N. 714 — Maria Vicente de Oliveira.
- N. 715 — Ent do Nascimento Silva.
- N. 176 — Nilcea de Santana.
- N. 717 — Ventuil dos Santos.
- N. 718 — Feto.
- N. 719 — Júlio José de Souza.
- N. 720 — Ilza Vieira.
- N. 721 — Nati-morto.
- N. 722 — Feto.
- N. 724 — Manoel Alves Filho.
- N. 725 — Eulália Ferreira dos Santos.

N. 726 — Feto.
 N. 727 — Teresa Maria da Silva.
 N. 728 — Jorge Pereira.
 N. 729 — Nelson Lionesa.
 N. 730 — Ercília Galdina.
 N. 731 — Luci de Oliveira.
 N. 732 — José Henrique Ribeiro.
 N. 733 — Jorge de Freitas.
 N. 734 — Manoel dos Santos.
 N. 735 — Feto.
 N. 736 — Otiacilio Ribeiro da Silva.
 N. 737. — Adelina Francisca de Oliveira.
 N. 738 — Maria Rodrigues.
 N. 739 — Ataíde Cardoso de Oliveira.
 N. 740 — Feto.
 N. 723 — Feto.
 N. 187 — Izaura Barbosa Lima.
 N. 120 — Vauliete Ferreira da Silva.
 N. 151 — Maria Madalena Carneiro.

Sepulturas rasas de adulto:

N. 763 — Júlio Afonso.
 N. 897 — (antiga 835) — Tobias Pereira do Amaral Costa.
 N. 369 — Maria de Souza Braga.
 N. 827 — José Dias de Oliveira.
 N. 1.102 — Manoel Alves.
 N. 662 — Feliciano Maria da Conceição.
 N. 657 — Celestina Brum da Silveira.
 N. 702 — Maria Cabral.
 N. 703 — Maria Abreu.
 N. 704 — Sílvia de Souza Reis.
 N. 706 — Jorge Gonçalves.
 N. 707 — Galdino da Silva.
 N. 708 — Manoel de Abreu.
 N. 709 — João Ferreira Barbosa.
 N. 710 — Flávio José Ferreira.
 N. 711 — Manoel Aguiar.
 N. 712 — Maria Amália das Dores.
 N. 713 — Maria Amélia dos Anjos.
 N. 714 — Eduardo Coelho.
 N. 715 — Edite, filha de Calixto Nunes da Cruz.
 N. 716 — Gregório da Silva.
 N. 717 — António Vaz da Silva.

DEPARTAMENTO DE ASSISTÊNCIA MÉDICO-SOCIAL

Cemitério Municipal de Jacarépaguá

Estando extintos os prazos das sepulturas abaixo indicadas, ficam avisados os interessados de que serão abertas, se até o dia 14 de abril próximo vindouro não forem reformados.

Sepulturas rasas de adultos sujeitas a taxas:

N. 1.128 — Osvaldo José Passos.
 N. 1.132 — José Osório de Castro.
 N. 1.36 — António Rodrigues Pereira.
 N. 1.138 — Leopoldina Júlia da Silva.
 N. 1.144 — Joaquim Simões Batista.
 N. 1.146 — Escolástica Eulália da Conceição.
 N. 1.148 — Vítor Pereira Alves.
 N. 1.150 — Laurindo António Calheiro.
 N. 1.152 — Edite Soares.
 N. 1.154 — Domingos Fernandes da Cunha.
 N. 1.156 — João Sequi Linhares.
 N. 1.160 — António Rodrigues da Rocha.
 N. 1.162 — Maria Belarmina de Almeida.
 N. 1.168 — Agostinho Marques Gouveia.
 N. 1.176 — Aulália Simas.
 N. 1.180 — Georgina Vieira.
 N. 1.182 — Virginia Carle.
 N. 1.186 — Rosa Gomes Dias.
 N. 1.188 — Francisco Nogueira da Silva.
 N. 1.190 — Apolinário António Rodrigues.
 N. 1.192 — José Loureiro.
 N. 1.194 — José Luiz de Sousa Amaral.
 N. 1.200 — Luiz dos Santos Pizarro.
 N. 1.202 — Luiz Fernandes Choumé.
 N. 1.204 — Eulália Pereira Marques da Cruz.
 N. 1.208 — António Laranjeira.
 N. 1.212 — António da Silva Carreira.
 N. 548 — Alcides de Carvalho Pí.
 N. 1.650 — Manuel Carvalho Vieira.
 N. 2.020 — Henrique Vieira Maciel Carneiros.
 N. 288 — Adelaide Coelho Goulart.
 N. 296 — Sedelisa Campos Monteiro.

Adultos indigentes:
 N. 36-A — Maria Santina de Brito.
 N. 38-A — José de Sousa Barros.
 N. 40-A — Armando Augusto Brande.

N. 42-A — Augusto Calabrês.
 N. 44-A — Francisco Teixeira Pinto.
 N. 46-A — Aristides de Moraes.
 N. 48-A — Conrado Correia Júnior.

Infantis sujeitos a taxas:

N. 1.431 — Leis Nascimento.
 N. 1.433 — Lauro Francisco dos Santos.
 N. 1.437 — Graciara Silva.
 N. 1.439 — Elza Amélia.
 N. 1.441 — Marli de Queiróz Câmara.
 N. 1.443 — Maria Barboza de Matos.
 N. 1.445 — Nilzo Moretti.
 N. 1.447 — Andréa da Rocha.
 N. 1.449 — Jorge Doria da Luz.
 N. 1.451 — Valter de Moure.
 N. 1.453 — Lair António Borges.
 N. 1.455 — Tupinambá Pimenta.
 N. 1.461 — Florisbello Carneiro Paulo Filho.
 N. 1.463 — Feto.
 N. 1.465 — José da Rocha.
 N. 1.471 — Júlia Alves dos Santos.
 N. 1.473 — Almir Guimarães.
 N. 1.475 — António Sebastião Silva.
 N. 1.479 — Maria de Lourdes Carvalho.
 N. 1.481 — Adalmiro de Campos.
 N. 1.483 — Valter de Menezes.
 N. 1.485 — Iris Martins Catanhede.
 N. 1.487 — Feto.

Departamento de Assistência Médico-Social, 10 de março de 1939. — Waldyr de Pinho, 3º oficial. Visto. — Maria Amália Gates, 2º oficial.

DEPARTAMENTO DE ASSISTÊNCIA MÉDICO-SOCIAL

Cemitério Municipal de Inhaúma

Estando extintos os prazos das sepulturas abaixo indicadas, ficam avisados os interessados de que serão abertas, se até o dia 14 de abril próximo vindouro, não forem reformados.

Sepulturas rasas de adultos, sujeitas à taxa:

N. 6.486 — Maria Rosa da Silva.
 N. 6.490 — António de Lima Santos.
 N. 6.498 — Mário Pimentel.
 N. 6.504 — Astrogildo da Silva Lins.
 N. 6.512 — Deolinda Monteiro.
 N. 6.514 — Sebastião Gonçalves de Lima.
 N. 6.984 — Raimunda Mendes.
 N. 7.460 — Joaquim Fernandes Palha.
 N. 11.920 — Filomena Branco.
 N. 6.522 — Rubem de Azevedo.
 N. 6.546 — Deolinda de Oliveira.
 N. 6.560 — Elizia Martins da Costa.
 N. 6.548 — Antónia Infuma.
 N. 6.600 — Juvenal Alves Barbosa.
 N. 6.622 — Raul Silva.
 N. 18.838 — Felcida Francisca de Paula.
 N. 19.132 — Tomázia Cunha.
 N. 15.020 — Florinda dos Santos.
 N. 6.628 — Nestor Albino dos Reis.
 N. 6.634 — Samuel Vitalino da Costa.
 N. 6.636 — Hermínio Américo dos Santos.
 N. 6.648 — José Fernandes da Costa.
 N. 6.654 — Maria da Fonseca Peixoto.
 N. 6.666 — Arlindo Carlos Dias Medronho.
 N. 6.676 — Juraci Melo de Jesus.
 N. 6.680 — Carlos Monteiro.
 N. 6.682 — Emília Braght Benitti.
 N. 6.686 — Beatriz Lima.
 N. 6.718 — Maria Santório Martins.
 N. 6.734 — Maximiano Angelo dos Santos.
 N. 6.746 — Avelina Máximo de Oliveira.
 N. 6.756 — Avelina Massa da Costa.
 N. 6.764 — Albertina Dias da Silva.
 N. 6.788 — Domingos Amaral.
 N. 6.838 — Francisco Ferreira Machado.
 N. 6.870 — Laura Aurélia Ribeiro.
 N. 6.872 — Hildebrando Moreira.
 N. 6.732 — Estela Adelaide Pereira.
 N. 6.876 — Miguel Coelho.
 N. 6.736 — Maria dos Prazeres.
 N. 6.890 — Bartolomeu Sousa Silva.
 N. 6.980 — Luiza da Silva Porto.
 N. 6.894 — Ermelinda Teixeira da Rocha.
 N. 6.906 — Rosalina.
 N. 6.924 — António Moreira de Medeiros.
 N. 6.928 — Francisco da Costa Machado.
 N. 7.008 — Maria Carlota Carvalho.
 N. 7.014 — Pedro Misael Pinheiro.
 N. 7.032 — Manuel de Almeida Santos.
 N. 6.668 — Mário Mota.
 N. 6.776 — Olímpio de Jesus Lopes.

- N. 6.940 — Elis Eiras.
 N. 9.440 — Alvaro Leão Freits Ferraz.
 N. 9.460 — Aida Valentim Carvalho.
 N. 9.476 — Romana Fernandes Ribeiro.
 N. 9.484 — Zuleika Sampaio.
 N. 9.492 — José Coelho da Silva.
 N. 9.498 — Maria Brasileira de Andrade.
 N. 9.502 — Maria Ursulina Lopes da Fonseca.
 N. 9.538 — Joaquim Honório de Oliveira.
 N. 9.582 — Jorge de Sousa Ferraz.
 N. 7.870 — Leandro Francisco Barros.
 N. 8.572 — Amélia Luiza Pacheco.
 N. 6.708 — João Forno.
 N. 6.744 — Francisco Correia de Melo.
 N. 18.566 — Deolinda Vicente Ferreira.
 6.828. Laudelino.
 9.510. Orlandina de Sousa Warwar.
 9.606. Luiz da Silva Machado Lobo.
 13.420. Euclides Chagas.
 13.436. Alzira.
 13.458. Alberto Gomes da Silva.
 13.500. Angelina Teresa Machado.
 13.532. Maria Mendes de Carvalho.
 18.572. Maria Guilhermina Alves.
 18.658. João Monteiro Canário.
 18.664. Noémia da Conceição Batista.
 18.694. Ermelinda Terza Neto.
 13.448. António Gomes Raposo.
 13.464. Mamede Alves de Carvalho.
 13.466. José Campelo Rodrigues de Oliveira.
 28.990. Vivaldina Hora.
 28.992. Júlia Maria de Assis.
 28.994. Joaquina Maria do Amaral Nogueira.
 11.574. Célia Maria dos Santos.
 11.124. Eurídice Ribeiro dos Santos.
 18.590. Maria Garcia.
 21.734. Eugénia Burlamaqui Costa.
 21.896. Eduardo Clemente Santana.
 18.612. Suzana Laura Moura.
 18.762. Ana Miranda Mendes.
 18.822. Matilde Alves Vieira.
 19.028. Mariano da Silva.
 8.064. Maria Preira.
 8.260. Isidra Simbra.
 21.564. Teotónio José da Costa.
 21.664. Florinda Veiga.
 21.870. Flaviana de Figueiredo.
 8.300. Maria da Conceição.
 28.996. Maria Avelina dos Santos.
 20.260. Manuel João Corrêa de Oliveira.
 28.998. Eduardo Joaquim Ferreira.
 29.000. Henriqueta de Oliveira.
 18.600. Alcides Dias.
 29.002. Florinda Rosa Marques.
 29.004. Maria Jesus Graoinda.
 29.006. Ana de Almeida.
 29.008. Manuel Ferreira da Silva.
 15.336. Narciso Carvalho.
 29.010. Adalgisa da Silva Braga.
 29.012. Joaquim Gomes de Medeiros.
 29.014. Rosa Agcitos Vilas.
 29.016. António Preira.
 29.018. Amelia de Freitas.
 29.020. Izaura Viana da Silva.
 29.022. Julieta Rosa Guimarães.
 29.024. Maria da Conceição Jesus.
 13.540. Francelina Guerra Dodds.
 13.542. Manuel Maria da Rocha.
 13.546. Otávio de Almeida.
 13.548. António José Vilarinho.
 13.552. José dos Santos de Jesus.
 13.558. Francisco Rodrigues de Miranda.
 13.562. Agripina Freitas de Almeida.
 13.564. António José Ferreira.
 13.568. Eduardo dos Santos.
 13.574. Nair Nunes Oliveira.
 13.576. Valdemar Marques.
 13.586. Tomaz Francisco Pinto.
 13.590. Manuel Bastos Pinho.
 13.594. Maria da Luz Marques.
 13.602. Joana Gomes da Silva Chaves.
- Sepulturas razas de infantes sujeitas à taxa:*
- B-2.321. Lucinda.
 B-2.313. Feto.
 B-2.317. Geí.
 B-2.315. Ivete.
 B-2.329. Nilton.
 B-2.331. Feto.
 B-2.335. Valter.
 B-2.337. Cléia.
 B-2.343. Feto.
 B-2.345. Marina.
 B-2.347. Feto.
 B-2.349. Lisete.
 B-2.353. Sebastião.
 B-2.355. Nilco.
 B-2.357. Sebastião.
 B-2.359. Eunício.
 B-2.361. Marcília.
 5.701. Domingos.
 B-2.363. Feto.
 B-2.367. Zilda.
 B-2.369. Eloisa.
 B-2.311. Jair.
 B-2.375. Paulo.
 B-2.377. Guaraci.
 B-2.381. Dulcinéia.
 B-2.383. Corina.
 B-2.385. José.
 B-2.387. Jorge.
 B-2.389. Joacir.
 B-2.393. Araquaraci.
 B-2.397. Feto.
 B-2.399. Henrique.
 B-2.401. Albertina.
 B-2.407. Eunice.
 B-2.409. Alcina.
 B-2.411. Nilza.
 B-2.413. João.
 B-2.415. Manuel.
 B-2.419. Domingos.
 B-2.423. Valter.
 B-2.427. Evanir.
 B-2.437. Job.
 B-2.435. ExpedMo.
 B-2.431. Nadir.
 B-2.433. Jerônimo.
 B-2.439. Maria.
 B-2.441. Lourivan.
 B-2.443. Hilmar.
 B-2.445. Telmo.
 B-2.447. Moacir.
 B-2.449. Jorge.
 B-2.451. José.
 B-2.453. Honorata.
 B-2.455. Arles.
 B-2.457. Feto.
 B-2.459. Lenir.
 B-2.461. Pedro.
 B-2.463. Jorgé.
 B-2.465. José.
 B-2.467. Dilma.
 B-2.469. Natl-morto.
 B-2.471. Mário.
 B-2.473. Zell.
 B-2.477. Eleonora.
 B-2.479. João.
 B-2.483. Mário.
 B-2.485. Neuza.
 B-2.487. António.
 B-2.489. Otávio.
 B-2.403. Maria.
 B-2.495. Alvino.
 9.783. Edio.
 B-2.499. Mário.
 B-2.501. Torquato.
 B-2.503. Denergildo.
 B-2.505. Célio.
 B-2.509. Minervina.
 B-2.513. Aimoré.
 B-2.517. Hilper.
 B-2.519. Geraldo.
 B-2.521. Rogério.
 B-2.527. Francisco.
 B-2.537. Nei.
 B-2.541. Fernanda.
 B-2.545. José.
 B-2.547. Zilá.
 B-2.549. Etevaldo.
 B-2.551. Hélio.
 B-2.555. Sebastião.
 B-2.557. Ilza.
 B-2.559. Arlindo.
 B-2.561. António.
 B-2.563. Genir.
 B-2.565. António.
 B-2.567. Jorge.
 B-2.569. Celeste.
 B-2.573. Dalef.
 B-2.575. Neuza.
 B-2.577. Jurema.
 B-2.581. Jorge.

- B-2.603. Rodolfo.
 B-2.605. Nati-morto.
 B-2.607. Hildefonso.
 B-2.609. Fernando.
 B-2.611. Darci.
 B-2.613. Julieta.
 B-2.615. Luiza.
 B-2.617. Manuel.
 B-2.621. Hilda.
 B-2.623. Aélis.
 B-2.627. Celina.
 B-2.629. Claudionor.
 B-2.631. Jorge.
 B-2.653. Iracema.
 B-2.659. Neide.
 B-2.661. Elisabete.
 B-2.663. Adilza.
 B-2.671. Annibal.
 B-2.673. Féto.
 B-2.677. Cléia.
 B-2.679. Maria.
 B-2.665. Elza.
 B-2.667. Ubirajara.
 B-2.669. Jair.
 B-2.665. Altaira.
 B-2.687. Josina.
 B-2.689. Alice.
 B-2.681. Elza.
 B-2.683. Néli.
 B-2.703. Léia.
 B-2.707. Aristéia.
 B-2.711. Gregório.
 B-2.713. Orgarino.
 B-2.715. Féto.
 B-2.717. Francisca.
 B-2.719. António.
 B-2.721. Elza.
 B-2.723. Neide.
 B-2.725. Sebastião.
 B-2.729. Nati-morto.
 B-2.731. René.
 B-2.733. Neide.
 B-2.735. Acir.
 B-2.737. Eurico.
 B-2.739. Dulcineia.
 8.013. Alcindino.
 8.015. Iracema.
 8.017. Nadir.
 8.023. Léia.
 B-2.471. Rubens.
 B-2.473. Oromar.
 8.025. Delmindo.
 8.027. Jurandir.
 8.029. Iolanda.
 8.031. Teresa.
 8.035. Vilma.
 8.037. Ilca.
 8.041. José.
 8.045. Hercília.
 8.047. Francisca.
 8.049. Cenira.
 8.051. Jair.
 8.053. Teresinha.
 8.055. Irene.
 8.057. Aurea.
 8.061. Euládio.
 8.063. Júlio.
 8.066. Orlando.
 8.073. Maria.
 8.081. Felipe.
 8.085. Georgina.
 8.089. Amélia.
 8.083. José.
 8.097. Roberto.
 8.101. Valdemar.
 8.103. Valdir.
 8.105. Elcia.
 8.107. Elza.
 8.109. Jadir.
 8.111. Stela.
 8.115. João.
 8.121. Léia.
 8.123. Vivalda.
 8.129. Naldiza.
 8.151. Sívio.
 8.133. Jorge.
 8.147. Nilo.
 8.135. Jorge.
 8.137. Orlando.
 8.141. José.
 8.145. José.
 8.149. Sônia.
 8.151. Aidêa.
 8.155. Arídio.
 8.155. Lisete.
 8.157. Rosemeyer.
 8.159. Marlí.
 8.163. Mauricéia.
 8.165. Celair.
 8.167. Angela.
 8.169. Nair.
 8.171. Vilma.
 8.179. Iria.
 8.181. Nívea.
 8.183. Sebastião.
 8.185. João.
 8.187. António.
 8.191. Maria.
 8.193. António.
 8.199. Hauptman.
 8.201. Norma.
 8.203. Neuza.
 8.205. Ana.
 8.207. Aliete.
 8.209. Jorge.
 8.211. Oscarino.
 8.215. Carlos.
 8.219. Zulma.
 8.221. Valentim.
 8.227. Aparecida.
 8.229. Ilson.
 8.331. Josefina.
 8.233. Vagner.
 8.235. Narcélia.
 8.239. Narciso.
 8.243. Féto.
 8.247. Amélia.
 8.249. Nelson.
 8.251. Edméia.
 8.257. Libânio.
 8.251. Geraldo.
 8.263. Mercedes.
 8.265. Naiá.
 8.277. Leonê.
 N. 13.604 — Francisco José de Paiva.
 N. 13.608 — Daniel José Ferreira.
 N. 13.613 — Mairi Joel Dufraer.
 N. 13.614 — Laura Andrade Chaves.
 N. 13.616 — Carmen Cunha Simeone.
 N. 13.618 — António da Cruz Almeida.
 N. 13.622 — Manuel Vieira Pacheco Sobrinho.
 N. 13.626 — Amélia Augusta da Costa.
 N. 13.628 — Margarida Rodrigues de Carvalho.
 N. 13.630 — Alcino Alves Façanha.
 N. 13.632 — Casemiro Pereira.
 N. 13.636 — Osvaldo de Barbosa Avelar.
 N. 13.640 — José Augusto Ferreira.
 N. 13.644 — Maria de Lourdes Amorim.
 N. 13.648 — Nicolau de Sousa.
 N. 13.652 — Maria Lúcia de Paiva.
 N. 13.662 — Francisca Rosa dos Santos.
 N. 13.664 — Emília Couto Mazuquette.
 N. 13.666 — Albertina Ismael de Sousa.
 N. 13.668 — Rosa Penha.
 N. 13.672 — Augusta do Nascimento.
 N. 13.674 — Miguel Leandro.
 N. 13.682 — António Teixeira da Costa Almeida.
 N. 13.686 — Afílio Beltrini.
 N. 13.688 — Mário Marini.
 N. 13.690 — Arlindo Monteiro dos Santos.
 N. 13.694 — Romeu Floriano de Carvalho e Silva.
 N. 14.018 — Floriza da Silva Patxão.
 N. 21.932 — Mário Fionda.
 N. 13.700 — José Batista Soares.
 N. 13.702 — Teóduo Duarte Nunes.
 N. 13.706 — Justina Maria da Conceição.
 N. 13.710 — Manuel António Dutra.
 N. 13.712 — Hipólito Valejo Valverde.
 N. 13.714 — Odete Póvoas.
 N. 13.716 — Helena Fernandez.
 N. 13.718 — Alberto Pereira da Silva.
 N. 13.732 — Martinho António Pereira.
 N. 13.734 — Francisco Cardoso.
 N. 13.734 — Francisco Cardoso.
 N. 13.740 — Joaquim Amaral.
 N. 13.742 — Almerinda Maria da Conceição.
 N. 13.744 — Olga Azar.
 N. 13.746 — José Lopes Cardoso.

N. 13.748 — Maria Júlia Alves.
 N. 13.750 — Celina Pereira de Lima.
 N. 13.756 — Joaquim Gomes Amorim.
 N. 13.762 — Adelaide Vancelote.
 N. 13.764 — Maria Emília Silva.
 N. 13.766 — Eduardo Júlio Freitas.
 N. 13.768 — Egidio Barbosa.
 N. 13.772 — Maria Alves Brasil.
 N. 13.778 — Manuel José Pinto.
 N. 13.784 — Júlia de Carvalho.
 N. 13.788 — Sérgio Pinheiro.
 N. 13.790 — Felizarda Ramires.
 N. 13.794 — Alfredo Ariundo Duarte Nunes.
 N. 13.798 — Maria da Glória Torres.
 N. 13.800 — Leopoldino Pedro das Chagas.
 N. 13.806 — Manuel Rodrigues.
 N. 13.808 — Maria Eugénia.
 N. 13.814 — António Jacinto Ferreira.
 N. 13.820 — Aurora Gonçalves Figueiredo.
 N. 13.822 — Rita Almerinda Costa.
 N. 13.824 — Dulce Melo Alves.
 N. 13.826 — Luzia Moreira Pereira.
 N. 13.828 — Joaquim de Sousa Raggio.
 N. 21.736 — Teresa Júlia da Conceição.
 N. 13.830 — José Manuel.
 N. 13.836 — Valtér Tibau.
 N. 13.838 — Estelita Porto Fróis.
 N. 13.842 — Ernesto de Sousa Matoso.
 N. 13.844 — Sílvio de Sousa Monteiro.
 N. 13.852 — Durval Araujo Santos.
 N. 13.860 — Gentil Santoro.
 N. 13.910 — Norma Orsolon.
 N. 3.864 — Amélia do Amaral.
 N. 13.868 — Ana Vidal.
 N. 13.870 — João Teixeira Barbosa.
 N. 13.868 — José António da Silva.
 N. 13.876 — Deolinda Rodrigues.
 N. 13.888 — Pasqua Negrelli.
 N. 13.894 — Lucinda.
 N. 13.890 — Tobias Barreto de Menezes.

Carneiro:

N. 760 — José Soares Moreira.

Ernesto Leão, administrador auxiliar.

DEPARTAMENTO DE ASSISTENCIA MÉDICO-SOCIAL

Cemitério Municipal de Ricardo de Albuquerque

Estando extintos os prazos das sepulturas abaixo indicadas, ficam avisados os interessados de que serão abertas, se até o dia 14 de abril próximo vindouro não forem reformados.

Sepulturas rasas de adultos:

Sujeitas a taxa:

N. 1.418 — Maria Francisca da Conceição.
 N. 1.520 — Laureana Maria da Conceição.
 N. 1.422 — Felipe Reinaldo da Silveira.
 N. 1.424 — Sabina Marques.
 N. 1.426 — Joaquina Roca da Silva.
 N. 1.430 — Anacleto Vieira de Albuquerque.
 N. 1.432 — Angela da Costa Gomes.
 N. 1.434 — Idalina Rodrigues da Silva.
 N. 1.436 — Hercília da Costa Braga.
 N. 1.438 — Arminda Maria de Santana.
 N. 1.440 — João Silva Paixão.
 N. 1.442 — Marieta Joaquina dos Santos.
 N. 1.444 — João Correia de Sá.
 N. 1.446 — Djalma José de Sousa.
 N. 1.448 — Irios Francisco de Matos.

De indigentes:

N. 352 — Sebastiana Rodrigues de Sousa.
 N. 354 — Adelaide Gonçalves Ferreira.

Sepulturas rasas de infantes:

Sujeitas a taxa:

N. 1.423 — Floriano de Almeida Pires.
 N. 1.425 — Aurelina Leite.
 N. 1.427 — Ari da Silva Santos.
 N. 1.429 — Emília Cassiano Rosa.
 N. 1.431 — Recemnacido.
 N. 1.433 — Altamiro dos Santos.
 N. 1.435 — Neusa de Carvalho.
 N. 1.437 — Arquidêmia Gomes Vidal.
 N. 1.439 — Dulcinea Lisboa Rodrigues.
 N. 2.431 — Siltou Lourenço.
 N. 2.943 — Abel Ferreira Cardoso.
 N. 2.945 — José.
 N. 2.947 — Feto.
 N. 2.949 — Oséas Alves Marinho.
 N. 2.951 — Leda Borges Dutra.

N. 2.953 — Sebastião Teles.
 N. 2.955 — Lecl dos Santos Rodrigues.
 N. 2.957 — Higino Teixeira Lemos.
 N. 2.959 — Jair Freitas de Araujo.
 N. 2.961 — Feto.
 N. 2.963 — Alveir Sá Ribas Sobrinho.
 N. 2.965 — Laidi Alves de Sousa.
 N. 2.967 — José Clementino da Silva.
 N. 2.969 — Altair Alves de Oliveira.
 N. 2.971 — Maria.
 N. 2.973 — Alexandre Juvenal.
 N. 2.975 — Nadir de Carvalho.
 N. 2.977 — Maria da Silva Lima.

Departamento de Assistência Médico-Social, 10 de março de 1930. — (Assinatura ilegível), terceiro oficial. — Visto. (Assinatura ilegível), segundo oficial.

Departamento de Assistência Médico-Social

Cemitério Municipal da Ilha do Governador

Estando extintos os prazos das sepulturas abaixo indicadas, ficam avisados os interessados de que serão abertas, até o dia 14 de abril próximo vindouro, se não forem reformados:

Sepulturas rasas de adultos sujeitas a taxa:

N. 306 — Dorvalina Cecília F. da Silva.
 N. 308 — Manuel Pinto de Moura.
 N. 446 — Luiz Nascimento.
 N. 406 — Bento Guimarães.
 N. 268 — Maria Freire da Silva.
 N. 324 — Feliciano Rodrigues Martins.
 N. 220 — Manuel Rodrigues Cordeiro.
 N. 4 — Silencina Nascimento.
 N. 52 — José Custódio dos Santos.
 N. 972 — Delfina Maria Nazaré.
 N. 452 — Laurindo dos Santos.
 N. 340 — António Santos.

Sepulturas rasas de infantes sujeitas a taxa:

N. 239 — Dorcelina.
 N. 1.143 — Marie.
 N. 589 — Clara.
 N. 171 — Feto.
 N. 313 — Hélio.
 N. 289 — Eudir.
 N. 153 — Jezuel.
 N. 901 — Manuel.
 N. 1.045 — José Nascimento.
 N. 737 — Noeli.
 N. 83 — Feto.
 N. 739 — Ronald Silva.
 N. 113 — Valdir.
 N. 61 — Jonito.
 N. 1 — Gelria.
 N. 189 — Sonia.
 N. 131 — Miriam.
 N. 191 — Glória Perez.
 N. 349 — Renato.
 N. 245 — Hélio.
 N. 161 — Feto.
 N. 503 — Iranf.
 N. 215 — Maximiano.

Indigente:

N. 64 — Feto.

Departamento de Assistência Médico-Social, 10 de março de 1930. — Waldyr de Pinha, 3º oficial. Visto. — Maria Amélia 2º oficial.

Montepio dos Empregados Municipais

Torno público para conhecimento dos interessados que a partir de 31 de dezembro do exercício p. passado cessou a responsabilidade do Montepio quanto ao pagamento do aluguel do prédio n. 70 (casal I) da rua Lucinda Barbosa, de propriedade de José Gomes, visto e afiançado, Moisés Alves de Freitas, não exercer mais cargo municipal.

Montepio dos Empregados Municipais, 11 de março de 1930. — A. Piragibe, chefe.

Montepio dos Empregados Municipais

SECÇÃO DE EXPEDIENTE E CONTROLE

EDITAL N. 39

Pelo presente, ficam convidados a comparecer à Secção de Expediente e Controle deste Montepio, com a máxima urgência, munidos do título anterior os seguintes funcionários da Secretaria Geral de Saúde e Assistência: Francisco do Amaral Guimarães e Genésia Nascentes Coelho.

Em, 11 de março de 1930. — Dionysio Nascimento, secretário.

IMPRENSA NACIONAL

OBRAS QUE SE ACHAM A VENDA

As encomendas de obras que não forem acompanhadas de importância destinada às despesas de porte e registo do Correio não serão atendidas, não se podendo aceitar em pagamento de obras ou de exemplares do "Diário Oficial" sêlos do Correio, estampilhas do sêlo adesivo, cheque ou ordem de pagamento. Deverão ser remetidas as importancias em vales postais.

As "Leis usuais da República", pelo Dr. Tarquínio de Souza, têm o abatimento de 30 %, quando a aquisição for de três ou mais exemplares, em virtude do officio do Ministério da Justiça n. 1.264, de 8 de agosto de 1904.

A

Ato da Junta Governativa e do Governo Provisório (Índice), 1930 10\$000

Ato do Governo Provisório, organizados por A. D. Ribeiro, 1932 10\$000

Ação Penal (lei n. 628, de 28 de outubro de 1899, que amplia a ação penal por denúncia, e decreto n. 3.475, de 4 de novembro de 1899, que regulamenta o art. 5º da lei n. 628, de 28 de outubro de 1913). 1\$000

Agricultura (Cria o Ministério da) — Decreto n. 1.606, de 20 de dezembro de 1906 1\$000

Água (decreto n. 3.656, de 24 de outubro de 1898) — Regulamento para a concessão d'água dos encanamentos públicos. 1\$000

Água (Concessão d'água no Distrito Federal) — Decreto número 20.954, de 18 de janeiro de 1933 1\$500

Arquivos do Jardim Botânico do Rio de Janeiro:

Volume III 15\$000

Volume IV 15\$000

Volume V 15\$000

Volume VI 10\$000

Arquivo Nacional (Publicações):

Volume I 10\$000

Volume III 5\$000

Volume IV 5\$000

Volume V 5\$000

Volume VI 8\$000

Volume VII 7\$000

Volume VIII 7\$000

Volume IX 5\$000

Volume X 6\$000

Volume XI 6\$000

Volume XII 6\$000

Volume XIII 3\$000

Volume XIV 3\$000

Volume XV 8\$000

Volume XVI 3\$000

Volume XVII 6\$000

Volume XVIII 3\$000

Volume XX 4\$000

Volume XXI 6\$000

Volume XXIII 8\$000

Volume XXIV 6\$000

Volume XXV 7\$000

Volume XXVI 7\$000

Volume XXVII 6\$000

Volume XXVIII (Ilha da

Trindade) 10\$000

Volume XXIX 10\$000

Volume XXX 8\$000

Volume XXXI 10\$000

Estadísticas que os holandeses fizeram com os moradores do Rio Grande — Lopo Garro 2\$000

Cartas sobre a prosopopéia — Bento T. Pinto, e Pe-regrino da América • Nuno Pinheiro 2\$000

Marcílio Dias — Biografia. 2\$000

Arquivos do Museu Nacional:

Volume XVII 20\$000

Volume XXIII 20\$000

Volume XXV 20\$000

Arquivos Eleitorais (Alistamento e organização dos) 1\$000

Armazéns Gerais (Regulamento para o estabelecimento de) — Decreto n. 1.102, de 21 de novembro de 1903 1\$000

Anuário de Legislações de Fazenda, por Afonso Duarte Ribeiro:

Ano de 1916 6\$000

Ano de 1917 10\$000

Ano de 1918 8\$000

Ano de 1919 8\$000

Ano de 1920 8\$000

Ano de 1921 10\$000

Ano de 1922 12\$000

Ano de 1923 16\$000

Autorais (Leis de direitos) — Leis ns. 496, de 1 de agosto de 1898, e 2.577, de 17 de janeiro de 1912 1\$000

Autorais (Direitos) — Decreto n. 4.790, de 2 de janeiro de 1914 1\$000

Arrojadita (Novo mineral) por Djalma Guimarães 2\$000

Atlas pluviométrico do Nordeste do Brasil, por Delgado de Carvalho (Gerais), 1923 3\$500

Idem, Idem (Anuais) 3\$500

Automóveis (Regulamento da Circulação Internacional de). 2\$000

Administração e Contabilidade, por Alfredo Correia 15\$000

Anais do Congresso Constituinte da República — 2ª edição, revista — 1º volume (1891) ... 20\$000

Anais da Assembléa Constituinte (1934), 1º volume 15\$000

Idem, 2º volume 15\$000

Acidente no Trabalho (decretos ns. 3.724, de janeiro de 1919; 13.493, de 5 de março de 1919, e 13.498, de 12 de março de 1919) 1\$500

Acidentes no Trabalho (decretos ns. 24.637, de 10 de julho de 1934) 2\$000

Acumulações remuneradas — Decreto n. 19.576, de 8 de janeiro de 1932 1\$000

Alistamento Eleitoral — Lei número 3.139, de 1916 1\$000

Alistamento e organização dos arquivos eleitorais — Decreto n. 24.129, de 1934 1\$000

Aeronauticas Civis (Serviços) — Decreto n. 20.914, de 6 de janeiro de 1932 1\$000

Abono Provisório — Decreto n. 183, de 13 de janeiro de 1936 \$400

Armas, Munições, Explosivos (Fiscalização) — Decreto n. 1.246, de 11 de dezembro de 1936. 3\$000

Acre (Organização Administrativa) — Lei n. 191, de 16 de janeiro de 1936. \$500

B

Bancários (Aposentadoria e Pensão dos) — Decreto n. 54, de 1934	3\$000
Bancos e Casas Bancárias — Decreto n. 14.728, de 16 de março de 1931	1\$000
Bancos e Casas Bancárias (Liquidação extrajudicial) — Decreto n. 19.634, de 28 de janeiro de 1931	1\$000
Brasil em Haia (O), por W. T. Stead e traduzido por Artur Bomilear, e discursos de Rui Barbosa	12\$000
Banha de porco e vinho (estabelece penalidades para as fraudes da) — Decreto número 4.831, de 4 de janeiro de 1923	1\$000
Biologia Vegetal (Arquivo do Instituto de), volume 1°	10\$000

C

Caixa de Amortização — Decreto n. 6.711	1\$000
Caixa de Amortização — Decreto n. 17.770, de 23 de abril de 1927	1\$500
Carteira profissional — Decreto n. 21.175, de 21 de março de 1932	1\$000
Circulares do Ministério da Fazenda , por Afonso D. Ribeiro:	
1° volume — 1889 a 1900	10\$000
2° volume — 1901 a 1918	12\$000
3° volume — 1918 a 1931	10\$000
4° — volume — 1932 a 1933	8\$000
Código Civil Brasileiro (Trabalhos relativos á sua elaboração):	
1° volume	10\$000
2° volume	10\$000
3° volume	10\$000
— Projeto (Trabalho da Comissão da Camara dos Deputados), 8 volumes ...	20\$000
— Projeto (Comissão Especial do Senado), 1 volume — Parecer do Senador Rui Barbosa ..	10\$000
— Pareceres, sobre o projeto apresentado ao Senado, de profissionais e interessados	2\$000
— Projeto do Dr. Antônio Coelho Rodrigues	5\$000
Código Civil e Rui Barbosa (O), por Fernando Nery	25\$000
Código de Contabilidade (alteração e reforma do recolhimento da receita e pagamento da despesa) — Decreto n. 20.392, de 10 de setembro de 1931 ..	1\$000

Código de Contabilidade (Praticado), por C. A. Farias	30\$000
Código de Contabilidade (com os decretos posteriores, até 1933)	15\$000
Código de Menores — Decreto n. 17.943 A, de 1927	1\$500
Código de Menores — Decreto n. 5.083, de 1 de dezembro de 1928 (institue o)	1\$000
Código Eleitoral — Decreto número 21.076, de 21 de fevereiro de 1927	1\$000
Código Eleitoral (Modificação) — Lei n. 48 de 4 de maio de 1935	2\$000
Código do Agente Fiscal	10\$000
Código de Processo Penal (Índice do)	5\$000
Coletorias Federais — Decreto n. 24.502, de 1934	4\$000
Congresso Brasileiro de Contabilidade (Relatório), 1° volume	20\$000
Contabilidade Pública — Decreto n. 13.746, de 3 de setembro de 1919 (dá instrução para o serviço geral de contabilidade pública, em face da lei número 2.083, de 30 de julho, e decreto n. 7.754, de 23 de dezembro de 1909)	6\$000
Constituição da República (revisita), 1926	2\$000
Constitution of Brazil (edição em inglês), 1891	2\$000
Constituinte Republicana (A) — 1891, 2 volumes, Agenor de Roure	30\$000
Contadores e Guarda-livros (registro) — Decreto n. 21.033, de 8 de fevereiro de 1932 ...	1\$000
Contrabando e seu processo , por Alfredo Pinto de Araujo Correia	2\$000
Contrabando (Repressão do) — Decreto n. 10.037, de 6 de fevereiro de 1913	1\$000
Consumo (Imposto de) — Decreto n. 22.051, de 1932	1\$000
Conselho Nacional do Trabalho — Decreto n. 18.074, de 1928 ..	1\$000
Contas Assinadas (Comentário ao decreto n. 16.041, de 1923, por Lindolfo Camara)	6\$000
Contrabando (A Repressão do), por J. Rezenda Silva	6\$000
Construção de casas para funcionários e operários da União — Decretos ns. 4.061, de 21 de agosto de 1922, e n. 15.846, de 14 de novembro de 1922 ..	1\$000
Capitanias dos Portos — Decreto n. 17.096, de 28 de outubro de 1922	3\$000

Capatacias de Portos — Decreto 16.197, de 1923	3\$000
Capitanias dos Portos — Decreto n. 24.288, de 1934	5\$000
Com. de Amortização — Decreto n. 19.951, de 4 de maio de 1931	1\$000
Correios e Telégrafos (Cria o Departamento) — Decreto número 20.859, de 1931	2\$000
Cheques — Decreto n. 2.591, de 1912	\$500
Conselhos Consultivos — Decreto n. 20.318	10\$000
Conselho de Contribuintes (Regimento Interno do) — Decreto n. 5.157, de 1927	1\$000
Conselho dos Contribuintes — Decreto n. 20.350	1\$000
Custas da Justiça Local — Decreto n. 24.153	2\$000
Custas na Justiça Local — Decreto n. 18.393, de 1928	2\$000
Custas na Justiça Federal (Regulamento) — Decreto número 3.422, de 30 de setembro de 1899	1\$000
Comerciários (Instituto dos) — Decretos ns. 183, de 1934, e 22 de maio de 1935	2\$000
Consignações em folha — Decretos ns. 22.296, de 1933, e 21.576	2\$000
Caixas de Aposentadorias e Pensões (Legislação) — Decretos ns. 19.770, 20.465 e 21.081 ..	2\$000
Caixa de Estabilização — Decreto n. 5.108, de 1926	1\$000
Casamento Religioso — Lei número 379, de 1937	1\$000
Constituição (1934 — Lei n. 38 — Segurança Nacional)	3\$000
Consumo (Tarifa do Imposto), por L. Camara	25\$000
Contratado (Tabela)	6\$000
Capitanias de Portos — Decreto n. 220 A de 1936	5\$000
Caixa A. P. e Institutos — Formulário de Receita — Lei n. 159, de 1937	\$500

D

Decretos do Governo Provisório	
De março de 1890	4\$000
De maio de 1890	15\$000
De junho de 1890	5\$000
De outubro de 1890	15\$000
De janeiro de 1891	5\$000

Decisões do Governo (Coleções):

De 1832	5\$000	1º volume	60\$000	<i>Empregados no Comércio ou Indústria</i> (Indenização) — Lei n. 62, de 5 de junho de 1935.	1\$000
De 1833	6\$000	2º volume	30\$000	<i>Escola Militar</i> (Regulamento) — Decreto n. 23.994, de 13 de março de 1934	4\$000
De 1850	5\$000	<i>Diversões públicas</i> (Regulamento das casas de) — Decreto n. 16.590, de 10 de setembro de 1924	1\$000	<i>Educação e Saúde Pública</i> — Lei n. 378, de 13 de janeiro de 1937.	1\$000
De 1890 (Gov. Prov., 1º e 2º fascículos)	5\$000	<i>Dívida ativa</i> (Instruções para a cobrança amigável da) — Decreto n. 19.414, de 20 de novembro de 1930	1\$000	F	
De 1890 (Gov. Prov., 3º e último fascículo)	2\$000	<i>Diversões</i> (Regulamento das empresas de diversões e locação de serviços teatrais) ...	1\$000	<i>Faturas consulares</i> — Decreto n. 14.039, de 1920	1\$000
De 1890 (Gov. Prov., Aditamento)	2\$000	<i>Depósitos, Cauções, Caixas Econômicas</i>	1\$000	<i>Fazenda Nacional</i> (Organização dos Serviços da) — Decretos ns. 15.210, 15.218, 15.219 e 15.220, de dezembro de 1921.	1\$000
De 1891	6\$000	<i>Disponibilidade</i> (Funcionários Públicos) — Decreto n. 19.552, de 31 de dezembro de 1930.	1\$000	<i>Fazenda Nacional</i> (Organização da) — Decretos ns. 24.036 e 24.144, de 26 de março e 18 de abril de 1934	2\$000
De 1892	6\$000	<i>Dicionário Geográfico do Brasil</i> (Moreira Pinto), Suplemento.	30\$000	<i>Formação Econômica do Brasil</i> , pelo Dr. Vitor Viana	6\$000
De 1893	5\$000	E		<i>Fome do Ceará</i> (A), de Rodolfo Teófilo	3\$000
De 1894	6\$000	<i>Estradas de rodagem e carroçáveis construídas no Nordeste Brasileiro</i>	8\$000	<i>Funcionários Federais e Contratados</i> (Nomeação) — Decreto n. 18.088	1\$000
De 1895	5\$000	<i>Estrada de Ferro</i> (Segurança, Polícia e Tráfego das) — Decreto n. 15.673, de 7 de julho de 1922	1\$500	<i>Falências</i> (Lei de) — Decreto n. 5.746, de 9 de dezembro de 1929	1\$500
De 1896	5\$000	<i>Exército</i> (Lei de promoções) — Decreto n. 24.068, de 29 de março de 1934	1\$000	<i>Férias a operários e empregados</i> — Decreto n. 19.808, de 28 de março de 1931	1\$000
De 1897	5\$000	<i>Exército</i> (Uniformes) — Decreto n. 20.754, de 4 de dezembro de 1931	2\$000	<i>Férias dos empregados no comércio, empregados bancários e de instituições de assistência privada</i> — Decreto número 23.103	1\$000
De 1898	4\$000	<i>Exército</i> (Movimento dos quadros dos oficiais)	1\$500	<i>Férias dos empregados das indústrias sindicalizadas</i> — Decreto n. 23.768	1\$000
De 1899	4\$000	<i>Estabilização</i> (Em torno da). Política monetária e organização bancária	5\$000	<i>Fundo de Educação e Saúde</i> ...	1\$000
De 1900	5\$000	<i>Ensino Superior</i> (Equiparação e inspeção dos institutos de).	1\$000	<i>Frutas Cítricas</i> (Comércio e Exportação)	1\$000
De 1901	5\$000	<i>Ensino Secundário</i> (Organização) — Decreto n. 19.890, de 1931	2\$000	<i>Funcionários Públicos</i> (Comissão Revisora de Afastamento) — Decreto n. 254, de 1 de agosto de 1935	1\$000
De 1902	5\$000	<i>Ensino Comercial e Regulamentar da profissão de contador</i> — Decretos ns. 20.158, de 30 de junho de 1931, e 21.033, de 8 de fevereiro de 1932 ...	1\$000	<i>Filosofia da fase colonial</i>	1\$000
De 1903	6\$000	<i>Eleitoral</i> (Formulário), por Júlio do Valle	8\$000	G	
De 1904	6\$000	<i>Engenheiro, Arquiteto, Agrimensor</i> (Profissão de) — Decreto n. 23.569, de 1934	1\$000	<i>Gêneros alimentícios</i> (Falsificações dos). Penalidades ...	1\$000
De 1905	6\$000			<i>Geologia e suprimento d'água subterrânea no Piauí e parte do Ceará</i>	2\$500
De 1906	6\$000				
De 1907	7\$000				
De 1908	7\$000				
De 1909	7\$000				
De 1910	7\$000				
De 1911	5\$000				
De 1912	4\$000				
De 1913	4\$000				
De 1914	5\$000				
De 1915	7\$000				
De 1916	8\$000				
De 1917	8\$000				
Decisões da Corte Suprema, por Bento de Faria:					
1º volume	25\$000				
2º volume	25\$000				
Debêntures (Estabelece a comunhão de interesses entre os portadores de) — Decreto número 22.431, de 6 de fevereiro de 1933	1\$000				
Desapropriação da União e Distrito Federal (Lei e Regulamento) — Decretos ns. 1.021, de 26 de agosto de 1903, e 4.856, de 9 de setembro de 1903	1\$000				
Décas, portos marítimos, etc. (Repertório da legislação sobre), por Caetano Júnior (M.)	12\$000				
Dicionário Geográfico das Minas do Brasil , pelo Dr. Francisco Inácio Ferreira	6\$000				
Dicionário Histórico, Geográfico e Etnográfico do Brasil (Do Instituto Histórico):					

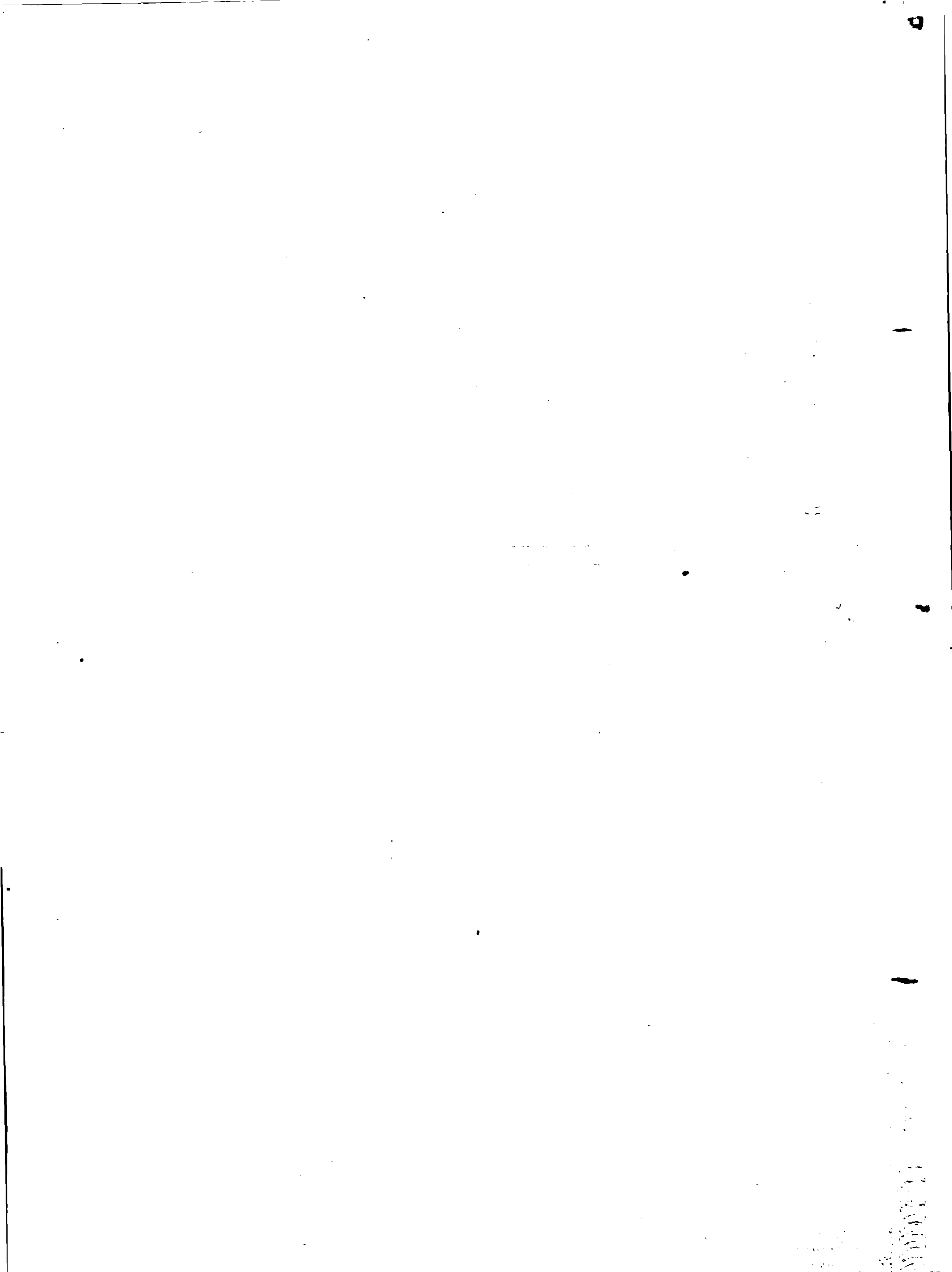

Preço do número de hoje \$400

IMPrensa NACIONAL — INDUSTRIA DO JORNAL
PRAÇA MARECHAL ANCORÁ — PONTA DO GALABOUÇO