

**ESTADOS UNIDOS DO BRASIL**



# **DIÁRIO OFICIAL**

**Secção II**

## **PREFEITURA DO DISTRITO FEDERAL**

**(Decreto-Lei N. 96. de 22 de Dezembro de 1937, artigo 19)**

N. 58

Sábado, 11 de março de 1939

## EXERCÍCIO DE 1939

A Diretoria da Imprensa Nacional, de acordo com a legislação em vigor, só registrará assinaturas dos órgãos oficiais, para o exercício de 1939, mediante pagamento da importância correspondente ao período de 12 meses, na Tesouraria da Imprensa Nacional, à rua 13 de Maio, ou mediante recolhimento, e respectiva comprovação, nas repartições arrecadadoras federais — Delegacias Fiscais, Alfândegas, Moças de Renda e Coletorias.

Aos funcionários públicos federais, estaduais e municipais é facultado pagar o custo da assinatura, computado já o desconto de 20 %, a que têm direito, em duas prestações semestrais de 28\$000.

Para facilidade e pontualidade na remessa, as inscrições de assinantes só serão aceitas quando realizadas até o último dia do mês anterior àquele em que começa a assinatura, isto é, até 31 de dezembro ou até 30 de junho.

Pede-se às repartições arrecadadoras que não aceitem pedidos de assinaturas, ainda dentro dessas condições, a não ser para funcionários.

Preços de assinaturas anuais do "Diário da Justiça" ou de cada uma das secções do "Diário Oficial".

Repartições públicas ou assinantes	{ No interior.....	70\$000
particulares . . . . .	{ No exterior.....	110\$000
Funcionários públicos . . . . .	{ No interior.....	50\$000
	{ No exterior.....	83\$000

Números avulsos do dia 400 réis, até o limite de dez cadernos com quarenta folhas e mais 100 réis pelos seguintes cadernos de quatro folhas (olavo) ou fração.

Por ano decorrido, mais 500 réis sobre o preço do dia.  
O preço do número de hoje está fixado na última página.

### OBSERVAÇÕES

— A Redação não fornecerá gratuitamente aos assinantes números atrasados, extraviosos ou anteriores à data da assinatura.

— Convém, por isso, que os interessados renovem as suas assinaturas com a antecedência conveniente, afim de não ficarem com as suas coleções desfalçadas.

— Os conhecimentos das assinaturas tomadas por intermédio das coletorias federais, moças de rendas e alfândegas, poderão ser encaminhados diretamente à Imprensa Nacional sem interferência das delegacias fiscais.

— As assinaturas não pagas dentro dos primeiros 15 dias do novo período serão canceladas e procedida a cobrança do respectivo preço.

— Nos dias 10 e 25 de cada mês será publicada, em fascículos apenas no "Diário da Justiça", a jurisprudência do Supremo Tribunal Militar e do Tribunal de Apelação do Distrito Federal.

N. da R. — Para boa ordem dos serviços da Redação, e no interesse do público, fica estabelecido que os pedidos para reprodução de matéria paga, verificada pelos interessados a existência de erros ou omissões, devem ser feitos das 16 às 10 horas e, no máximo, até 48 horas após a saída dos órgãos oficiais.

## EXERCÍCIO DE 1940

De acordo com a legislação em vigor, a partir do próximo ano de 1940, as assinaturas dos órgãos oficiais só poderão vigorar dentro do exercício financeiro de cada ano.

Por esse motivo as inscrições novas ou as renovações de inscrições que houverem de ser feitas durante o mês de junho, só poderão abranger o 2º semestre do ano em curso.

Gabinete do Prefeito

Expediente do dia 10 de março de 1939

ATOS DO SR. PREFEITO  
Dia 10 de março de 1939  
PORTARIA N. 20

O Prefeito do Distrito Federal resolve, nos termos do art. 1º do decreto-lei n. 24, de 29 de novembro de 1937, ratificado pelo art. 29 do decreto-lei n. 96, de 22 de dezembro do mesmo ano, dispensar, a pedido, Maria Paulina Lopes Patureau, das funções de servente de 2ª classe, interina, da Secretaria Geral de Educação e Cultura, visto ter sido contratada assistente técnico de 2ª classe (professora de música e canto orfeônico do Externato Pedro II) do Ministério da Educação e Saúde.

Distrito Federal, 10 de março de 1939. — Henrique Dodsworth.  
No Gabinete do Prefeito:

Adido:

Foi declarado adido, de conformidade com o disposto no art. 1º do decreto n. 6.376, de 29 de dezembro de 1938, o assistente da Diretoria de Segurança, Mario Lago, a partir da data do referido decreto.

Na Secretaria Geral de Educação e Cultura:

Retificação de nome:

Foi retificado para, Eduardo Alvares de Azevedo Macedo, o nome do assistente da 3ª seção didática, da Universidade do Distrito Federal, Eduardo de Azevedo Macedo.

Na Secretaria Geral de Saúde e Assistência:

Nomeações:

Foram nomeados: para exercer o cargo de praticante de farmácia, Maria da Silva Vieira; e, para exercer o cargo de enfermeira social, Guiomar Morais Cavalcanti Lins.

Apostila:

De acôrdo com o § 2º do art. 2º do decreto-lei n. 871, de 18 de novembro de 1938, perceberão a diferença de vencimentos na importância anual de 660\$000, o electricista de 1ª classe, Bernardo Lantembach; de 220\$000 o pintor de 1ª classe, José da Silva e o carpinteiro naval, Manuel Sousa e Silva, pela dotação prevista em orçamento.

Exoneração:

Foi exonerado, por se achar incurso no art. 17 do decreto número 2.124, de 14 de abril de 1925, o trabalhador, Lindolfo Costa.

Atos sem efeito:

Foi tornado sem efeito o ato de 2 de janeiro de 1939, pelo qual foi nomeado, Custódio do Carmo Teixeira, para o cargo de praticante de farmácia.

Foi tornado sem efeito, o ato de 2 de janeiro de 1939, pelo qual foi nomeada Esmeralda Ribeira Quaresma, para o cargo de enfermeira social, visto não ter preenchido as formalidades legais.

Foi tornado sem efeito, o ato de 2 de janeiro de 1939, pelo qual foi nomeado, Valdemiro Tavares da Silva, para o cargo de calafate naval, visto não ter tomado posse dentro do prazo legal.

Foi tornado sem efeito o ato de 6 de março de 1939, pelo qual foi nomeado o Dr. Olney Junqueira Passos, para o cargo de médico sub-assistente, interino.

Na Secretaria Geral de Viação, Trabalho e Obras Públicas:

Licença-prêmio:

Foram concedidos tres (3) meses de licença-prêmio, nos termos do art. 1º do decreto n. 66, de 28 de julho de 1936, combinado com o art. 20 do decreto n. 2.124, de 14 de abril de 1925, ao 1º oficial da Diretoria de Obras Públicas, Ranulfo Pacheco Dantas, para ter início dentro de cinco (5) dias.

ATOS DO SR. SECRETÁRIO E CHEFE DO GABINETE  
Dia 9 de março de 1939

Dispensa de ponto:

Foram concedidas as seguintes dispensas de ponto, para tratamento de saúde, nos termos do decreto n. 3.786, de 27 de fevereiro de 1932, no quadro da Diretoria de Segurança: cento e oitenta (180) dias, aos guardas, Antenor Bessa, a partir de 13 de fevereiro do corrente ano, e Manuel de Oliveira Campos, a partir de 15 de fevereiro do corrente ano; noventa (90) dias, ao guarda, Nivaldo Pereira de Resende, a partir de 3 de fevereiro do corrente ano.

Dia 10

Contratos:

Foram contratos, nos termos do parágrafo único, do art. 38, do decreto n. 5.556, de 15 de maio de 1935, para exercer as funções

de guarda da Diretoria de Segurança, os cidadãos: Hélio Miguel Gonçalves de Almeida, Henrique José Thinnes, José Henrique de Melo e Sinésio Ribeiro.

Férias:

Foram concedidos 15 dias de férias do exercício de 1938, ao pedreiro, contratado, da extinta Diretoria de Engenharia, com exercício no Gabinete do prefeito (portaria), Orlando Viana.

Dia 4 de março de 1939 (\*)

O secretário e chefe do Gabinete do Prefeito, devidamente autorizado pelo Sr. Prefeito, por ofício n. 577, de 25 de fevereiro do corrente ano resolveu revalidar os contratos dos serventários da Diretoria de Turismo e Propaganda, abaixo discriminados, a partir de 1 de janeiro até 31 de dezembro de 1939, cuja despesa correrá pela verba 28 — Código 82 — Classificação 1.319.1, do decreto-lei n. 1.013, de 31 de dezembro de 1938:

Nome — Função — Remuneração mensal

Gerhart Luckmann, desenhista. . . . .	1:200\$000
Joaquim Leite Torres, fiscal. . . . .	800\$000
José Novais, fiscal. . . . .	800\$000
Marcos Tito Leite de Castro, fiscal. . . . .	800\$000
Pedro Correia Mascarenhas, fiscal. . . . .	800\$000
Oscar Ferreira da Silva, mestre geral de eletricidade. . . . .	800\$000
Araci Tavares Pinto, auxiliar. . . . .	330\$000
Leovival César da Costa Nascimento, auxiliar. . . . .	330\$000
Arminda Melo de Oliveira, auxiliar. . . . .	330\$000
Augusto Mena Berreto de Freitas, auxiliar. . . . .	330\$000
Caetana Machado, auxiliar. . . . .	330\$000
Elza Marina Amaral, auxiliar. . . . .	330\$000
Humberto Leite do Araújo, auxiliar. . . . .	330\$000
Maria Ramos Teixeira, auxiliar. . . . .	330\$000
Margarida de Jesus Teixeira, telefonista. . . . .	330\$000
Rosalina Almada Cardoso, telefonista. . . . .	330\$000
Ernesto Pacheco, mestre. . . . .	650\$000
Belmiro Grieco, encarregado de 1ª classe. . . . .	600\$000
Joaquim Jaime Gomes, encarregado de vigilância. . . . .	500\$000
Alfredo Menezes Padilha, encarregado de 2ª classe. . . . .	500\$000
Firmino Vale de Cantuária, encarregado de 2ª classe. . . . .	500\$000
Graciliano Pacheco, encarregado de 2ª classe. . . . .	500\$000
Valfrido José de Santana, encarregado de 3ª classe. . . . .	400\$000
Amaro Belmiro Viana, motorista. . . . .	450\$000
Joaquim da Costa, motorista. . . . .	450\$000
Joveniano Fernandes Guimarães, electricista de 1ª classe. . . . .	450\$000
Florentino Pissiali Costa, electricista de 4ª classe. . . . .	410\$000
Antenor Ferreira de Oliveira, electricista de 2ª classe. . . . .	350\$000
Mário Coelho da Mota, electricista de 2ª classe. . . . .	350\$000
Oldemar Coelho e Silva, electricista de 2ª classe. . . . .	350\$000
Carlos Siqueira de Queiroz, electricista de 2ª classe. . . . .	350\$000
Joaquim Pereira Gomes, electricista de 2ª classe. . . . .	350\$000
Augusto Amâncio Valadão, carpinteiro. . . . .	350\$000
Eudoro Pacheco, carpinteiro. . . . .	350\$000
Júlio Rezende, carpinteiro. . . . .	350\$000
Manuel Armando da Silva, ferreiro. . . . .	350\$000
Brasílio Francisco da Silva, pedreiro. . . . .	350\$000
Antônio Soares Martins, pintor. . . . .	350\$000
Luiz da Silva, servente. . . . .	350\$000
Adriano Chagas Leite, vigia. . . . .	330\$000
Alfredo Ricardo Nascimento, vigia. . . . .	330\$000
Avelino Alves Campos, vigia. . . . .	330\$000
Antônio Dantas, vigia. . . . .	330\$000
Celso Carlos de Abreu, vigia. . . . .	330\$000
Etelvino Vieira da Silva, vigia. . . . .	330\$000
Euclides Vitorino de Sousa, vigia. . . . .	330\$000
Felipe Augusto de Oliveira, vigia. . . . .	330\$000
Joaquim Pena, vigia. . . . .	330\$000
João Augusto Borges de Menezes, vigia. . . . .	330\$000
Manuel dos Santos Azevedo, vigia. . . . .	330\$000
Manuel Policarpo da Silva, vigia. . . . .	330\$000
Nelson Pereira de Carvalho, vigia. . . . .	330\$000
Rafael Lobosco, vigia. . . . .	330\$000
Raul Carvalho Monteiro, vigia. . . . .	330\$000
Salustiano Ferreira, vigia. . . . .	330\$000
Vitoriano Sampaio, vigia. . . . .	330\$000
Ademar Tomaz de Aquiles, trabalhador. . . . .	330\$000
Alexandre Barbosa da Silva, trabalhador. . . . .	330\$000
Alvino Pereira, trabalhador. . . . .	330\$000
Benedito Xavier da Rosa, trabalhador. . . . .	330\$000
Fábio da Silva Fraga Júnior, trabalhador. . . . .	330\$000
Fábio de Sousa Queiroz, trabalhador. . . . .	330\$000
Firmino José dos Santos, trabalhador. . . . .	330\$000
Irineu Gomes de Oliveira, trabalhador. . . . .	330\$000
Roger de Sousa Magalhães, auxiliar de fiscalização. . . . .	500\$000
Vitor Figueira, trabalhador. . . . .	330\$000

(\*) Reproduzido por ter saído com incorreções.

Dia 7

O secretário e chefe do Gabinete do Prefeito, devidamente autorizado pelo Sr. Prefeito, por officio n. 577, de 23 de fevereiro do corrente ano, resolveu, revalidar os contratos dos serventuários da extinta Secretaria da Câmara Municipal, abaixo discriminados, a partir de 1 de janeiro e até 31 de dezembro de 1939, cuja despesa correrá pela verba 2 — Código 11 — Classificação 1319,2, do decreto-lei n. 1.013, de 31 de dezembro de 1938:

Nome — Função — Remuneração mensal	
Benedito Manuel dos Santos, electricista de 2ª classe....	500\$000
Alvaro Domingos dos Santos, lustrador de 1ª classe....	500\$000
Núncio Padaglione, pedreiro de 3ª classe.....	440\$000
Sebastião Ferreira, pedreiro de 3ª classe.....	440\$000
João Clemente Augusto Bandeira, pintor de 1ª classe..	550\$000
Manuel Ribeiro da Fonseca, pintor de 2ª classe.....	495\$000
Alberico Maio, trabalhador . . . . .	400\$000
José Cardoso de Silva Júnior, trabalhador. . . . .	400\$000
Decleciano Pais de Camargo, trabalhador.....	400\$000
Antônio João de Sousa, trabalhador. . . . .	400\$000
Oscar de Freitas Mendes, trabalhador. . . . .	400\$000
Gustavo Lopes, trabalhador. . . . .	400\$000
Abel Pantaleão dos Santos, trabalhador . . . . .	400\$000
Antônio Luiz Machado, trabalhador . . . . .	400\$000
Délcio da Silva Maia, trabalhador. . . . .	400\$000
Dulce Teixeira, trabalhador. . . . .	400\$000
Aristides Rocha, trabalhador. . . . .	400\$000
Luiz da Silveira, trabalhador. . . . .	400\$000
Raimundo dos Passos Dauto, trabalhador.....	400\$000
Feliz Luiz de Moura, trabalhador.. . . .	400\$000
Rafael Vilardo, trabalhador. . . . .	400\$000
Antônio Severo da Silva, trabalhador. . . . .	400\$000
Liberato Fernandes da Rocha, trabalhador. . . . .	400\$000
Valmório Pinto de Moraes, trabalhador. . . . .	400\$000
Francisco Alberico, trabalhador. . . . .	400\$000

## DESPACHOS DO SR. PREFEITO

Dia 10 de março de 1939

No Gabinete do Prefeito:

Maria Paulina Lopes Patureau (02.722). — Deferido.

## DESPACHO DO SR. SECRETÁRIO

Orlando Viana (02.051). — Deferido, obedecidas as prescrições legais.

## Diretoria do Interior

## Arquivo Geral

Expediente do dia 9 de março de 1939

## DESPACHOS DO SR. SUPDIRETOR

Arnaldo da Costa Braga e Sérgio Teixeira de Macedo. — Certifique-se em termos "ex-officio".

Carmosina Pires Braga, Cecília Pessoa, Cinira de Barros e Azevedo Werneck, Jacob Nicolay e Maria de Lourdes de Sousa. — Certifique-se em termos.

## DESPACHOS DO SR. CHEFE DE SECÇÃO

Ademar Pimenta. — O Arquivo Geral não expede segunda via de título. Pode expedir certidão do que constar da folha de pagamento do requerente com respeito ao caso. Assim, deve o mesmo comparecer para dizer se quer ou não a certidão.

Euclides Godofredo Mendes Viana. — Compareça para esclarecimento.

João Francisco Cabral. — Apresente carteira funcional.

Dr. Américo Caparica, Antônio Joaquim Fernandes, Antenor Gomes da Silva, Augusto Mendes da Cunha, Francisco Soares Gonzaga, Gregório Antônio Madeira, Inês Spada de Oliveira, Inocêncio Ventura, Júlio Francisco Borges, Leonor Alves Lopes de Sousa, Lúcia Sérgio Tôrres, Maria Alice de Carvalho, Maria da Conceição de Melo Moraes, Maria Rosado, Maria Moreira de Gouveia, Mário Augusto Setubal, Pedro Antônio Ferreira, Teodoro de Carvalho, Rosa Martins Portela, Ricardo Fernandes de Oliveira e Zélia Alves Ribeiro. — Compareçam ao Arquivo Geral, afim de retirar as certidões de tempo de serviço requeridas, para não incorrerem na taxa de preempção. As certidões só serão entregues mediante carteira funcional.

Rio de Janeiro, 9 de março de 1939. — 1º oficial, Izabel A. de Oliveira.

## Diretoria de Segurança

Expediente do dia 10 de março de 1939

## DESPACHOS DO SR. ASSISTENTE

Oscar de Araujo Lima (177-39), Luiz Alves Cavalcanti (178-39), Eduardo Jorge Hemetério dos Santos (152-39), Otacilio da Silva Ramos (181-39) e Jerônimo da Costa Soares (180-39). — Submetam-se à inspeção de saúde no Departamento Médico.

## Tribunal de Contas

Expediente despachado no dia 9 de março de 1939

## DESPACHOS DO EXMO. SR. PRESIDENTE

Secretaria Geral de Viação, Trabalho e Obras Públicas:

OP-528, de 4 de março de 1939, solicitando o registro da ordem de pagamento expedida a favor de Manuel Gonçalves Ferreira, na importância de Rs. 2:595\$000, por conta da Verba 26 — Consignação 3 — Encargos correntes — Subconsignação 1ª — Locação de imóveis e equipamento — Aluguel de veículos. — Registre-se.

OP-539, de 4 de março de 1939, solicitando o registro da ordem de pagamento expedida a favor de Jacinto Couto da Silva, na importância de Rs. 1:956\$600, por conta da Verba 26 — Consignação 3 — Encargos correntes — Subconsignação 1ª — Locação de Imóveis e equipamento — Aluguel de veículos. — Registre-se.

OP-540, de 4 de março de 1939, solicitando o registro da ordem de pagamento expedida a favor de Albano Pinto Ferreira, na importância de Rs. 6:441\$200, por conta da Verba 26 — Consignação 3 — Encargos correntes — Sub-consignação 1ª — Locação de imóveis e equipamento — Aluguel de veículos. — Registre-se.

OP-541, de 4 de março de 1939, solicitando o registro da ordem de pagamento expedida a favor de André Zander, na importância de Rs. 1:768\$000, por conta da Verba 26 — Consignação 3 — Encargos correntes — Subconsignação 1ª — Locação de imóveis e equipamento — Aluguel de veículos. — Registre-se.

OP-542, de 4 de março de 1939, solicitando o registro da ordem de pagamento expedida a favor de José da Cruz, na importância de Rs. 3:672\$000, por conta da Verba 26 — Consignação 3 — Encargos correntes — Subconsignação 11 — Locação de imóveis e equipamento — Aluguel de veículos. — Registre-se.

OP-543, de 4 de março de 1939, solicitando o registro da ordem de pagamento expedida a favor de Manuel dos Santos Alves, na importância de Rs. 3:567\$100, por conta da Verba 26 — Consignação 3 — Encargos correntes — Subconsignação 1ª — Locação de imóveis e equipamento — Aluguel de veículos. — Registre-se.

OP-564, de 7 de março de 1939, encaminhando as folhas de pagamento de gratificação "pro-labore" dos serventuários em exercício no Departamento Geral de Transporte, na importância de réis 4:570\$000. — Registre-se.

OP-577, de 8 de março de 1938, solicitando o registro das folhas de pagamento de gratificação "pro-labore" dos funcionários do quadro operário, na importância de Rs. 3:300\$000. — Registre-se.

OP-579, de 8 de março de 1939, encaminhando as folhas de pagamento de gratificação "pro-labore" dos funcionários do quadro técnico, na importância de Rs. 9:100\$000. — Registre-se.

OP-580, de 8 de março de 1939, encaminhando as folhas de pagamento de gratificação "pro-labore" dos funcionários do quadro administrativo, na importância de Rs. 7:600\$000. — Registre-se.

## Secretaria Geral de Finanças:

Officio n. 00480, de 28 de fevereiro de 1939, solicitando o registro à posteriori, da importância de Rs. 4:600\$000, proveniente do resgate de 23 títulos do empréstimo de 9:100\$000, decreto n. 2.093, de 1925. — Registre-se.

Officio n. 00494, de 3 de março de 1939, solicitando o registro da ordem de pagamento de Rs. 3:850\$000, expedida a favor de serventuários diversos da Contadoria Geral, por conta da Verba 6 — Consignação — Investidas diversas — Subconsignação — Esp. Div. — Serv. Div. — Registre-se.

Officio n. 00502, de 3 de março de 1939, solicitando o registro da ordem de pagamento de Rs. 5:100\$000, expedido a favor de serventuários diversos do Departamento do Imposto de Licenças, por conta da Verba 6 — Consignação — Investidas diversas — Subconsignação — Espécies diversas — Serventuários diversos. — Registre-se.

Officio n. 00514, de 6 de março de 1939, solicitando o registro da ordem de pagamento de Rs. 100\$000, expedida a favor de Agostinho Riccio, por conta da Verba 6 — Consignação — Investidas diversas — Sub-consignação — Espécies diversas — Serventuários diversos. — Registre-se.

## Gabinete do Prefeito:

Officio n. 0712, de 6 de março de 1939, relativo a folha de gratificação de Júlia Ribeiro dos Santos, dactilógrafa da Procuradoria da Fazenda referente ao mês de fevereiro, na importância de réis 100\$000, por conta da Verba 3 — Espécies diversas — Serventuários diversos. — Registre-se.

## Secretaria Geral de Educação e Cultura:

Officio n. 68, de 4 de março de 1939, do Instituto de Educação, relativo ao pagamento de gratificações aos professores da Escola Secundária, que serviram no curso de férias, no mês de fevereiro próximo passado, na importância de Rs. 9:140\$000, por conta da Verba 17 — Consignação — Pessoal — Subconsignação — Investidas diversas. — Registre-se.

Officio n. 70, de 4 de março de 1939, do Instituto de Educação, relativo ao pagamento de gratificações aos professores da Escola Secundária, que funcionam nos exames de admissão a 1ª série da Escola Secundária, referente ao mês de fevereiro próximo passado,

na importância de Rs. 3:500\$000, por conta da Verba 17 — Consignação — Pessoal — Subconsignação — Investiduras diversas. — Registre-se.

Ofício n. 107/C, de 3 de março de 1939, solicitando o registro da ordem de adiantamento expedida a favor do 7º oficial da Diretoria de Educação de Adultos e Difusão Cultural, Claudio Pereira da Silva Moraes, na importância de Rs. 600\$000, por conta da Verba 16 — Consignação — Encargos correntes — Subconsignação — Pronto pagamento. — Registre-se.

Ofício n. 108/C, de 3 de março de 1939, solicitando o registro da ordem de adiantamento de Rs. 600\$000, a favor do encarregado chefe da Fimoteca e do Cinema Escolar, Augusto Joaquim de Santana, por conta da Verba 16 — Consignação — Encargos correntes — Subconsignação — Pronto pagamento. — Registre-se.

Ofício n. 109/C, de 3 de março de 1939, solicitando o registro da ordem de adiantamento de Rs. 600\$000, favor do chefe da Secção de Museus e Rádio-Difusão, interino, Francisco Gomes Maciel Pinheiro, por conta da Verba 16 — Consignação — Encargos correntes — Subconsignação — Pronto pagamento. — Registre-se.

Secretaria Geral de Saúde e Assistência Pública:

Ordem de pagamento n. 23, de 28 de fevereiro de 1939, na importância de Rs. 212\$000, expedida a favor de A. Ramada & Cia. Ltda., por conta da Verba 19 — Consignação 2 — Subconsignação 1ª — Registre-se.

Ordem de pagamento n. 25, de 28 de fevereiro de 1939, na importância de Rs. 993\$600, expedida a favor de A. Ramada & Cia. Ltda., por conta da Verba 19 — Consignação 2 — Subconsignação 1. — Registre-se.

## Secretaria Geral de Finanças

### Gabinete do Secretário Geral

Expediente do dia 10 de março de 1939

ATOS DO SR. SECRETÁRIO GERAL

Transferência de quadro:

Pela portaria n. 134, datada de hoje, foi transferido para o cargo de servente do quadro da extinta Diretoria Geral da Fazenda Municipal, o servente de 1ª classe do quadro da Diretoria do Patrimônio e Cadastro, Amaro Neptuno Alcântara de Oliveira.

DESPACHO DO SR. SECRETÁRIO GERAL

N. 2.529 — Persio Ferreira de Aguiar. — Deferido.  
N. 2.310 — Francisco Fernandes de Oliveira. — Cobre-se sobre dezessete contos de réis.  
N. 2.327 — Maurico Perrota e 2.288 — Arcêo Mota Guimarães. — Deferido.

## Departamento das Rendas Diversas

### Comissão Permanente do Imposto de Transmissão de Propriedade

Expediente do dia 10 de março de 1939

DESPACHOS DO SR. DIRETOR

Guias:

N. 1.292 — Ladeira do Barrozo n. 58. — Cobre-se sobre réis... 30:000\$000.  
N. 994 — Rua Carolina Machado n. 870. — Cobre-se sobre réis 15:000\$000.  
N. 1.057 — Rua Acapú n. 164. — Cobre-se sobre 5:000\$000.  
N. 1.394 — Av. Fátima, lote 13. — Cobre-se sobre 51:250\$000.  
N. 1.596 — Rua Belvedere, lote 16. — Cobre-se sobre réis... 61:500\$000.  
N. 1.647 — Av. Fátima, lote 13. — Cobre-se sobre 41:000\$000.  
N. 1.743 — Rua Belvedere, lote 4. — Cobre-se sobre 49:000\$000.  
N. 1.645 — Rua Jacaré n. 112. — Cobre-se sobre 25:000\$000.  
N. 694 — Rua Leão de Albuquerque n. 32. — Cobre-se sobre 15:000\$000.  
N. 1.635 — Rua Demétrio Ribeiro n. 238. — Cobre-se sobre réis 250:000\$000.  
N. 1.200 — Estrada Braz de Pina, lote 76. — Cobre-se sobre réis 8:000\$000.  
N. 1.696 — Rua Leonídia n. 62. — Cobre-se sobre 14:000\$000.  
N. 1.486 — Virgínia Vidal, junto e depois do n. 201. — Cobre-se sobre 7:000\$000.  
N. 1.659 — Rua Japurá, junto e antes do 18. — Cobre-se sobre 3:500\$000.  
N. 1.675 — Rua General Caldwell ns. 230, 232 e 234. — Cobre-se sobre 130:000\$000.  
N. 1.501 — Rua 1ª de Março n. 110. — Cobre-se sobre réis... 637:000\$000.  
N. 1.585 — Rua Pio Dutra, lote 164. — Cobre-se sobre réis... 3:000\$000.  
N. 1.708 — Rua 19 de Fevereiro n. 140. — Cobre-se sobre réis 50:000\$000.

N. 1.755 — Rua Joaquim Caetano, lote 463. — Cobre-se sobre 48:000\$000.  
N. 1.639 — Sua Salvador Correia n. 116, casa 10 (antigo 5). — Cobre-se sobre 32:000\$000.  
N. 1.351 — Av. Vieira Souto, entre 250 e 258. — Cobre-se sobre 102:000\$000.  
N. 1.657 — Rua Bolívar n. 119. — Cobre-se sobre 200:000\$000.  
N. 1.503 — Estrada de Guaratiba, lote 15. — Cobre-se sobre réis 1:000\$000.  
N. 1.725 — Rua Sobragi, lado ímpar. — Cobre-se sobre réis... 5:160\$000.  
N. 1.684 — Rua Leopoldina Rego n. 928. — Cobre-se sobre réis 17:000\$000.  
N. 1.253 — Estrada de Guaratiba, terreno designado sob número 545. — Cobre-se sobre 6:000\$000.  
N. 962 — Rua Pescader Josino n. 51. — Cobre-se sobre réis... 15:000\$000.  
N. 1.464 — Rua Adalgiza Aleixo, designado lote 38. — Cobre-se sobre 800\$000.  
N. 1.092 — Rua Lino Fonseca, onde existe prédio 24 (outrem). — Cobre-se sobre 3:800\$000.  
N. 1.817 — Rua Recife onde existe o prédio, 34 (outrem). — Cobre-se sobre 1:000\$000.

Exigência:

Guia n. 1.723 — 16º Ofício — Adquirente, dona Ana Rita Lage Ornelas de Sousa. — Compareça afim de prestar esclarecimentos.

DESPACHO DO SR. CHEFE

N. 702 — Leopoldino Lopes Silva. — Satisfaz a exigência.

## Departamento da Renda Imobiliária

Expediente do dia 10 de março de 1939

DESPACHOS DO SR. DIRETOR

Sociedade Anônima Imobiliária Administrativa, praia de São Cristóvão ns. 78 e 80. — Prove a quitação dos impostos de 1938, relativamente aos imóveis de avenida Osvaldo Cruz ns. 149|163, rua Santa Luzia n. 210 e praia de São Cristóvão ns. 78|80.

Antônio Luiz da Silva, rua do Alto entre os ns. 80|32; Albino Alves da Cunha e outros, estrada Rio São Paulo sem número; Fernando César, rua Jaraguá, lote n. 35; Armindo Joaquim Seco, rua Marechal Bento n. 48; S. A. Trianon, avenida Rio Branco números 181.181-A. — Indeferido, tendo em vista as informações.

Joaquim José Rodrigues de Bastos, rua Maranhão n. 144; Jorge e Ieda (menores), praça da Freguesia n. 31; Clotilde Kochinsky, rua Caruarú, 18m,50 depois da rua Mearim, lado par; Phedro Luiz Mendes, rua Lins Vasconcelos n. 282; Maria dos Santos, estrada Marechal Rangel n. 409; Joaquim José Rodrigues de Bastos (espólio), rua Marachão n. 142. — Indeferido, tendo em vista o que dispõe o § 1º, art. 1º, do decreto n. 864, de 17 de novembro de 1938.

José João de Araujo, rua Cardoso de Moraes ns. 70, 80, 82 e 86; Miguel Campos, rua Bela ns. 245|247, casas I e II. — Indeferido por precepto, para 1938. Junte documentos hábeis afim de ser apreciado o pedido para o corrente exercício.

Augusto César de Menezes, rua do Costa n. 82; Irmandade do Santíssimo Sacramento da Candelária, rua Clapp n. 9; Joaquim da Silva Aleixo, rua Magalhães n. 48. — Indeferido por precepto, para o exercício de 1938. Apresente documento hábil afim de ser apreciada a retificação para o corrente exercício.

José Augusto Boal, rua Lobo Júnior, esquina da rua Grão Magriço; José Augusto Boal, rua Lobo Júnior, esquina da rua Apiaí. — Indeferido, quanto ao pedido de retificação para o exercício de 1938, tendo em vista que o valor venal que serviu de base para o cálculo do imposto territorial foi apurado pelo D. R. I, de acordo com o art. 24, alíneas a, b e c, do decreto-lei n. 157, de 31 de dezembro de 1937.

Companhia Fornecedora de Materiais, rua Frei Caneca ns. 63 a 65. — Mantenho o despacho anterior. Apresente documento hábil afim de ser apreciada a retificação para o corrente exercício.

Harry Sacks, rua Carvalho Alvim, lote n. 6, junto do n. 223. — Retifique-se o valor venal do terreno em causa no exercício de 1938, para 21:728\$000, de acordo com as informações.

Joaquina Antunes de Moraes, estrada das Capoeiras. — Retifique-se o valor venal do terreno em causa no exercício de 1938 para 109:746\$000, de acordo com as informações.

Antônio Atanázio dos Santos, travessa manicoré n. 26. — Indeferido, por precepto, para o exercício de 1938. Queira retirar a guia de pagamento.

Zenito Ichweller, rua Carvalho Alvim. — Retifique-se o valor venal do terreno em causa no exercício de 1938 para 13:730\$000, tendo em vista as informações.

Dídimo Agapito Fernandes da Veiga, rua Maria Quitéria. — Não ha o que deferir. A guia relativa a inscrição n. 801.411, refere-se ao terreno situado à rua Maria Quitéria, distante 15m. da esquina ímpar da rua Barão de Jaguaribe. Queira retirar a guia anexada.

Manuel Quaresma, rua Maria José n. 221-B. — Nada ha que deferir. A guia de pagamento junta, refere-se ao barracão situado

junto e nos fundos do prédio n. 224, conforme ficou apurado pelo funcionário que procedeu a verificação local.

Artur Pereira de Sousa, rua Conselheiro Paulino n. 173. — Nada ha que deferir. O valor tributado foi o declarado pelo requerente na F. I. Apresente documento hábil afim de ser apreciada a notificação para o corrente exercício.

Olívio Pinto Coimbra, rua Clarimundo de Melo n. 1.182. — Mantenho o despacho recorrido. O lançamento do prédio em causa foi procedido regularmente na forma do então vigente decreto número 4.608, de 2 de janeiro de 1934, não tendo o requerente recorrido dentro do prazo legal estatuido no art. 28 do mesmo decreto. Prossiga-se para o exercício de 1939.

João Pelosi, rua Costa Bastos, lote n. 37. — Retifique-se o valor venal do terreno em causa no exercício de 1938, para 13:730\$000, à vista das informações.

Antônio Loureiro, avenida Lauro Muller n. 102. — Indeferido, por precepto, para o exercício de 1938. Prossiga-se no pedido de retificação para o corrente exercício.

Joaquim Homem de Oliveira, rua Luiz Guimarães n. 57. — Indeferido, tendo em vista o que dispõe o parágrafo único do artigo 6º do decreto-lei n. 157, de 31-12-937.

Júlio João Batista Isnard, travessa do Ouvidor n. 7. — Satisfaga a exigência.

Arnaldo Pereira Alvares de Castro, Est. Braz de Pina s/n. — Indeferido. O valor venal que serviu de base para o calculo do imposto territorial de 1938 foi apurado pelo D. R. I. de acordo com o artigo 24, alíneas a) b) e c) do decreto-lei n. 157, de 31-12-37.

Maria Gumercinda Veiga, rua Lins de Vasconcelos. — Retifique-se para 8:000\$ o valor venal do terreno em causa, no exercício de 1938.

Ofélia de Alcântara Gomes, rua Isolina. — Retifique-se o valor venal do terreno em causa, no exercício de 1938, para 11:550\$000.

Cândida de Jesus, rua S. Roberto. — Retifique-se o valor venal do terreno, em causa para 7:155\$, no exercício de 1938, de acordo com as informações.

Maria de Lourdes Rebouças, rua General Venâncio Flores lote 58. — Retifique-se par 58 a numeração do lote do terreno em causa. Indeferido, quanto a retificação do valor venal, tendo em vista que o referido valor foi apurado pelo D. R. I. de acordo com o artigo 24 alíneas a, b. e c, do decreto-lei n. 157, de 31-12-937.

Artur Pereira, rua Frei Gaspar n. 104. — Indeferido, por precepto, para o exercício de 1938. Compareça afim de retirar a G. P. e prossiga-se no pedido de retificação para o corrente exercício.

#### SECÇÃO TÉCNICA

Expediente do dia 10 de março de 1939

EXIGÊNCIAS DO SR. CHEFE

Darke Bhering de Oliveira Matos Junior, rua Hermenegildo de Barros. — Junte documento hábil que prove o alegado.

José Ferreira Duarte, Rua Particular lote 21. — Apresente planta de lotamento.

Antônio Rodrigues da Silva, Rua Dona Clara junto ao n. 45. — Declare o número dos lotes referente aos terrenos.

Dia 10

Companhia de Terrenos Leblon Ltda. Avenida Ataulfo de Paiva. — Prove o requerente o desmembramento de 25, 10 do terrenos em causa.

Companhia Terrenos Leblon Ltda. Avenida Ataulfo de Paiva. — Prove o requerente o desmembramento alegado.

Francisco Canela e outro. Rua Barão de Mesquita. — Apresente cópia da planta aprovada.

José Carlos Pinto de Miranda Montenegro. Rua Nascimento Silva. — Pague quatro averbações.

João Guilherme Meziat. Rua Visconde de Itabaiana. — Prove quitação de nove meses do exercício de 1935 e dos exercícios de 1936 e 1937.

Diana Bastos Melo. Estrada Bananal. — Prove o requerido.  
Noemio Veloso de Sousa e Silva, Rua Miguel Fernandes n. 44. — Satisfaga as exigências do art. 25 do decreto-lei n. 157 de 31 de dezembro de 1937.

#### Departamento do Imposto de Licença

Expediente do dia 10 de março de 1939

EXIGÊNCIAS DO SR. CHEFE DA SECÇÃO DE COMUNICAÇÕES

Preencha requerimento de alvará em substituição:

N. 2.404 — Manuel Carvalho da Cruz Junior.

Juntem prova de registro de firma:

N. 2.517 — F. Santos & Aires.

Junte contrato de locação:

N. 2.515 — Carolino Gomes Ribeiro.

Preencham requerimento de alvará:

N. 2.518 — Piratininga Companhia Nacional de Seguros Gerais e Acidentes do Trabalho.

N. 2.394 — Adalberto Dirceu de Moura.

N. 862 — Carmen Ferreira.

#### Diretoria de Despesa

Expediente do dia 10 de março de 1939

DESPACHOS DO SR. DIRETOR

Agostinha Bragança da Silva. — Junte formal de partilha ou alvará do juiz, autorizando a receber o que pede.

Francisca Maria de Rezende. — Junte atestado, nos termos da minuta fornecida.

José Alves da Silva. — Levanto a perempção. Prossiga-se.

Francisco Macário dos Santos, Astéria Magalhães, Romeu Costa, Aristeu de Paiva, Antônio Gonçalves Roma. — Aceite-se, em termos. Lincoln Cordeiro Oest. — Deferido.

Diva Renha de Oliveira Martins. — Aceite-se, em termos, verificada a autenticidade do que foi declarado.

Vitorino Aleixo. — Deferido, de acôrdo com as informações.

Pagamentos para o dia 11 de março de 1939 (10º dia útil):

Na 1ª secção (das 11,15 às 13 horas):

Livro n. 64 — Guichet n. 1.

Livro n. 65 — Guichet n. 2.

Livro n. 66 — Guichet n. 3.

Livro n. 67 — Guichet n. 4.

Livro n. 68 — Guichet n. 5.

Livro n. 69 — Guichet n. 6.

Livro n. 70 — Guichet n. 7.

Os serventuários que não receberem seus vencimentos no dia do anúncio só serão atendidos oportunamente, mediante nova chamada, depois de pagos todos os livros.

Aos Srs. procuradores chama-se a atenção para o disposto no decreto-lei n. 1.108, de 16-2-1939.

Na 2ª secção (das 11,15 às 13 horas):

Livro n. 230 — No local.

Livro n. 287 — Guichet n. 2.

Livro n. 288 — Guichet n. 3.

Livro n. 289 — Guichet n. 4.

Livro n. 290 — Guichet n. 5.

Livro n. 291 — Guichet n. 6.

Livro n. 292 — Guichet n. 7.

Livro n. 293 — Matadouro — No local.

Livro n. 294 — Matadouro — No local.

Livro n. 295 — Matadouro — No local.

Os avisos publicados acima na parte da 1ª secção, têm applicação aos serventuários que percebem seus vencimentos na 2ª secção de Despesa.

Pagamentos para o dia 13 de março de 1939 (11º dia útil).

Na 1ª secção (das 11,15 às 14,30 horas):

Livro n. 71 — Guichet n. 1.

Livro n. 72 — Guichet n. 2.

Livro n. 73 — Guichet n. 3.

Livro n. 74 — Guichet n. 4.

Livro n. 75 — Guichet n. 5.

Os serventuários que não receberem seus vencimentos no dia do anúncio só serão atendidos oportunamente, mediante nova chamada, depois de pagos todos os livros.

Aos Srs. procuradores chama-se a atenção para o disposto no decreto-lei n. 1.108, de 16-2-1939.

Na 2ª secção (das 11,15 às 14,30 horas):

Livros ns. 230 e 236 J Secções: Vasamento do Lixo, Ilha da Sapucaia e Secção Marítima. (Serão pagos na Secção Marítima) — No local.

Livro n. 293 — Escritório — Guichet n. 2.

Livro n. 294 — Escritório — Guichet n. 2.

Livro n. 295 — Escritório — Guichet n. 2.

Livro n. 296 — Guichet n. 3.

Livro n. 297 — Guiche tn. 4.

Livro n. 298 — Guichet n. 5.

Livro n. 299 — Guichet n. 6.

Livro n. 300 — Guichet n. 7.

Livro n. 301 — Guichet n. 8.

Os avisos publicados acima na parte da 1ª secção têm applicação aos serventuários que percebem seus vencimentos na 2ª Secção de Despesa.

#### Comissão Especial Revisora dos Documentos de Receita e Despesa

BOLETIM N. 29

Adidos:

Foram declarados adidos, sem exercício, por ato do Sr. Prefeito, de 3 do corrente mês, os lançadores Carlos de Albuquerque Maranhão e José Bento Vidal e os praticantes de oficial Dionísio Franchini e Mozart de Araujo Oliveira, da ex-Diretoria Geral de Fazenda, servindo na Comissão E. Revisora de Documentos de Receita e Despesa, onde trabalhavam até 9 p. passado.

## Férias:

Foram concedidas as férias regulamentares do exercício corrente ao 1º oficial da ex-Diretoria G. de Fazenda, a contar de 18 p. futuro, Rubem de Vasconcelos.

Expediente do dia 10 de março de 1939

DESPACHOS DO SR. CHEFE DA COMISSÃO

Rubem de Vasconcelos. — Deferido, de acôrdo com as informações.

Justiniano Cardoso de Assunção. — Satisfaça a exigência apresentando certidão de idade.

## Contadoria Geral

Expediente do dia 10 de março de 1939

BOLETIM N. 24

I — Nomeações — Por ato de 7 do corrente do Sr. Prefeito, foram nomeados:

a) presidente da banca examinadora do concurso para provimento do cargo de praticante técnico da Contadoria, o Contador Diretor da mesma repartição Antenor dos Santos Fagundes.

b) secretário do concurso referido no item anterior, o escriturário da Contadoria, Odilon de Lacerda Paiva.

c) contador sub-diretor, em comissão, sem interrupção de exercício, o contador chefe, Lia Nogueira Ganns, que até 31-12-38, estava interinamente naquele cargo.

II — Disposição do Gabinete — Pelo ofício n. 650 de 28 de fevereiro último foi comunicado pelo Sr. chefe do Gabinete do Prefeito que o escriturário Déa Borges Galego Soares continuará até 31 de março corrente, à disposição daquele Gabinete.

III — Escala de serviço — Na semana de 13 a 18 do corrente fica encarregado do serviço externo da Contadoria o servente José Gonçalves Portugal.

IV — Ordem de serviço — Recomenda-se que a escrituração de todas as verbas "Eventuais" e da de "Exercícios Findos" seja feita com o máximo detalhe possível, constando sempre no c/c o nome da pessoa a favor de quem é extraído o cheque. A escrituração das rubricas 37 e 39, também do orçamento vigente, deve ser feita analiticamente de modo a permitir em qualquer época saber-se quais os juros recebidos e quais os próprios vendidos.

V — Apresentação de funcionário — Apresentou-se hoje ao serviço o escriturário, Durvalina Pinheiro que se achava em férias terminadas ontem.

## Inspetoria de Fazenda

Expediente do dia 10 de março de 1939

Justino José de Carvalho (guia de transmissão 1.825); Margarida Malheiros (guia de transmissão 1.764). — Satisfazam as exigências.

Antônio Moreira Mendes Junior (guia de transmissão 1.843); Vitalina Regiani Pivetti, (guia de transmissão 1.766). — Juntem documento que prove a exatidão do valor declarado.

## Diretoria de Fiscalização

Expediente do dia 10 de março de 1939

BOLETIM N. 25.

ATOS DO SR. DIRETOR

Concedendo 30 dias de férias relativas aos exercícios de 1938/39 ao 4.º oficial Alvaro da Fonseca Carvalho; 30 dias relativas aos exercícios de 1937/38 ao fiscal Sebastião Ferreira de Sousa; 15 dias relativas ao exercício de 1937 ao fiscal Mario Loureiro; 15 dias relativas ao exercício de 1938, ao 4.º oficial Helmar Fraga.

DESPACHOS DO SR. DIRETOR

Alvaro da Fonseca Carvalho (6.636); Sebastião Ferreira de Sousa (8.309); Mario Loureiro (7.536) e Helmar Fraga (1.401). — Deferido.

## Delegacias Fiscais

SEGUNDO CIRCUNSCRIÇÃO — S. JOSÉ

Exigências e despachos:

Matos Rocha & Comp., rua Assembléa ns. 20-24. — Declare quais os dias que deseja trafegar com o veículo.

Joaquim José Vieira, rua Visconde de Uruguai n. 278; Elevador Schindler do Brasil S. A., Av. Graça Aranha (Empresa Construtora Geral); Associação Brasileira da Indústria de Hotéis, rua México n. 158-A; Sodré & Comp. R. Rodrigo Silva n. 14; Sindicato dos Proprietários dos Hotéis e Pensões do Rio de Janeiro, rua Mé-

ximo n.º 158-A; Araújo & Abreu, avenida Graça Aranha n. 39-39-A. — Paguem o imposto.

Luiz Camocho, rua Clapp n. 9. — Pago o imposto relativo ao corrente ano e a averbação, dê-se a baixa.

OITAVA CIRCUNSCRIÇÃO — SANTA TEREZA

Expediente para publicação

Auto de constatação de informação:

Lorisse Bersomies, rua da Glória n. 20. — Por ter construído divisões de madeira, formando aposentos, no primeiro pavimento e no porão, sem a necessária licença.

EDITAL

Lorisse Bersomies, à rua da Glória n. 20. — Intimando legalizar as divisões de madeira colocadas sem licença no referido prédio, se legalizáveis, ou retirá-las em caso contrário, no prazo de 10 dias, sob as penas da lei.

NONA CIRCUNSCRIÇÃO — GLORIA

Exigências e despachos:

Salvador Felipo, praça Duque de Caxias (refúgio) em frente a C. F. C. J. B.

Salvador Felipo, rua do Catete, em frente ao n. 309. Sétimo Lobianco, praia de Botafogo, esquina da rua Marques de Abrantes.

Salvador Lobianco, rua do Catete, me frente ao n. 295. Felipo Giuseppe, rua Marquês de Abrantes, esquina da rua Paisandú.

Levanto a perempção:

Francisco De Blase, rua do Catete, em frente ao n. 213. Levanto a perempção. — Junto o documento citado na petição. F. R. Moreira & Comp. praia do Flamengo, n. 194. — Cobre-se como anúncio.

DÉCIMA TERCEIRA — CIRCUNSCRIÇÃO — SANTANA

Despachos

José Arimatéa Nunes (pet. 403). — Cobre-se. Menezes & Manso (pet. 425). — Paga a licença do rádio, voltem.

Antônio Dias Batista (pet. 427). — Legalize e volte.

EDITAL

Companhia Cervejaria Brama, rua Marquês de Sapucaí n. 169. — Ordenando a legalização da obra feita sem licença, sob pena de nova multa de 500\$000.

19ª CIRCUNSCRIÇÃO — TIJUCA

Exigências e despachos:

Atlas Rádio Ltda., rua Conde de Bomfim n. 790-A (Petição n. 266). — Prove a sucessão.

Alberio S. Seabra, rua Garibaldi n. 6, sobrado (Petição número 248). — Legalize e volte, querendo.

Auto de constatação:

Carolina de Carvalho, rua Alzira Brandão n. 11. — Multada em 200\$000, por ter aberto um vão de porta no prédio n. 11, comunicando-o com o de n. 9, e construído uma parede na garagem do prédio acima, sem a necessária licença.

EDITAL

Carolina de Carvalho, rua Alzira Brandão n. 11. — Intimada a legalizar ou demolir, no prazo de 10 dias, as obras executadas no prédio acima, sob pena de nova multa.

24ª CIRCUNSCRIÇÃO — PIEDADE

Auto de constatação:

José Peixoto da Rocha, rua Amália n. 24. — Por não ter apresentado nesta Delegacia Fiscal para o visto no prazo da lei, a licença de obras.

Alice de Jesus Sousa e Jacó Francisco dos Reis, avenida Suburbana n. 2.734, fundos. — Por não ter cumprido a intimação 94 de 29-9-38 que ordenava a construção de passeio no prédio de sua propriedade, no local acima.

Virgínia Bernardes de Faria Jor., rua Oliveira de Andrade número 59. — Por ter feito obras de reforma em seu prédio no local acima sem a respectiva licença.

EDITAL

Antônio de Moraes, rua Clarimundo de Melo n. 700. — Ordena o embargo do referido desmonte até a sua legalização, independentemente da multa imposta sob pena de nova multa de 500\$000.

Alice de Jesus Sousa e Jacó Francisco dos Reis, avenida Suburbana n. 2.734, fundos. — Ordena a cumprir a citada intimação 94 de 29-9-38, independente da multa imposta sob pena de nova multa de 500\$000.

Virgínia Bernardes de Faria Júnior, rua Oliveira de Andrade n. 59. — Ordena o embargo da referida reforma até a sua legalização, independente da multa imposta, sob pena de nova multa de 500\$000.

**Diretoria de Patrimônio e Cadastre**

Expediente do dia 10 de março de 1939

DESPACHOS DO SR. DIRETOR

Processos:

- N. 376-C-938 — Companhia Predial São Paulo e Rio. — Passe-se a carta.  
 N. 366-E-938 — Eugénie Marcelle Ribeiro Moreira. — Passem-se as cartas.  
 N. 105-G-938 — Guilherme Rodrigues Moreira. — Passe-se a carta.  
 N. 400-D-938 — Alberto Augusto de Sousa. — Compareça para esclarecimentos.  
 N. 353-C-938 — Clarí da Mota Vasconcelos. — Passe-se a carta.  
 N. 7-S-939 — Inácio Fernandes. — Indeferido, á vista das informações.  
 N. 209-S-938 — Silvério Rocha. — Compareça para esclarecimentos.  
 N. 34-T-939 — Paulo Luiz de Oliveira. — Certifique-se, em termos.  
 N. 23-L-939 — Lair Palleta de Resende Tostes. — Deferido.

EXIGÊNCIAS DO SR. CHEFE DA 1ª SECÇÃO

Processos:

- N. 110-A-938 — Aida Cavalieri. — Compareça para esclarecimentos.  
 N. 41-C-939 — Carlos Castrioto de Figueiredo e Melo. — Compareça para explicações.  
 N. 97-A-939 — Armando de Carvalho. — Compareça.  
 N. 9-V-939 — Venerável Ordem 3ª dos Mínimos de São Francisco de Paula. — Compareça o representante legal para esclarecimentos.  
 N. 14-J-939 — Jorge Kirchhofer Cabral. — Cumpra a exigência.  
 N. 19-O-939 — Ofício Jacinto de Oliveira. — Cumpra a exigência de 1-10-938, da 2ª Secção.  
 N. 32-J-939 — José Moreira. — Compareça para esclarecimentos.  
 N. 23-J-939 — Josefina Vascabeinik. — Compareça para esclarecimentos.  
 N. 252-S-938 — Sebastião de Resende Maia. — Compareça para andamento do requerido.  
 N. 11-A-939 — Adalgisa Pinheiro Gomes Pereira. — Compareça para andamento do requerido.  
 N. 45-A-939 — Albertina de Jesus Borges. — Compareça para esclarecimentos.

**Secretaria Geral de Educação e Cultura**

BOLETIM N. 55

Expediente do dia 10 de março de 1939

ATOS DO SR. CHEFE DO GABINETE, RESPONDENDO PELO EXPEDIENTE

Retificação de nome:

E' Candida Joaquina do Prado Marques o nome da estagiária do Departamento de Educação, designada por ato de 2 do corrente mês, para substituir, durante o seu impedimento, a professora primária Estela Muniz de Aboim, ora comissionada na Universidade do Distrito Federal.

Designação:

Foi dispensada do exercício na Divisão de Secretaria e designada para o seu gabinete, a 2º oficial Mary Lott Duffles Cauceglia.

Licenças:

Foram concedidas as seguintes licenças:

- Nos termos do art. 20 do decreto n. 2.124, de 14 de abril de 1925, combinado com o decreto n. 66, de 28 de julho de 1936:  
 Um ano, a partir de 4 de março, á professora primária Ana Madalena Paepecke;  
 90 dias, para ter início dentro de três dias, á professora primária Mariath de Lima Loretti Mota;  
 305 dias, a partir de 1º de março, á professora de Escola Técnica Secundária Consuelo da Costa Muniz Teles de Menezes;  
 270 dias, a partir de 1º de março, á servente do Ensino Elementar, Beatriz Almeida da Silva;  
 59 dias, para ter início dentro de três dias, a inspetora de alunos do Instituto de Educação, Maria Antonieta Malinconico de Figueiredo;  
 180 dias, a partir de 1º de março, ás professoras primárias Eulina da Costa e Sá e Guilhermina Olga Schildknecht Gassmann.  
 90 dias, nos termos do art. 4º do decreto n. 2.124, de 14 de abril de 1925, combinado com o n. I, do art. 8º do mesmo decreto, a partir de 1º de março, á professora primária Livia Mancego Rodrigues;

90 dias, nos termos do art. 2º do decreto n. 4.812, de 29 de maio de 1934, a partir de 9 de fevereiro, p. findo, á servente de segunda classe do Departamento de Educação, Alzira Barbosa da Rocha.

DESPACHOS DO SR. CHEFE DO GABINETE, RESPONDENDO PELO EXPEDIENTE

Wilson F. Nascimento e outros. — Deferido, nos termos das informações.

Manuela Fagundes do Nascimento. — Deferido, nos termos das informações.

**Comissão Especial de Compras**

BOLETIM N. 5

DESPACHOS DO SR. CHEFE DO GABINETE, RESPONDENDO PELO EXPEDIENTE DA SECRETARIA GERAL

Lutz, Ferrando & Cia. Ltda. (Req. n. 54). — Deferido.

Ferreira Souto, S. A. (Req. n. 57). — Deferido, nos termos da informação.

**Divisão de Secretaria**

Expediente do dia 10 de março de 1939

EXPEDIENTE DO SR. SECRETÁRIO GERAL, DA SECRETARIA DO D. E.

Zoé Amaral Bustamante Sá e Maria Teixeira de Paiva Guedes. — Levante-se a perempção.

Marieta de Oliveira, Ana Ferreira dos Santos, Joaquim Candido de Paula Lima. — Restituam-se.

**Secção de Contabilidade**

Expediente do dia 10 de março de 1939

Corista lírico Fernando Pais de Oliveira. — Providencie o exercício de janeiro.

Bailarina do 1º grupo Lara Maria Coustol. — Providencie, com urgência, o exercício de fevereiro.

Ema Fantuzzi, corista lírico e Dorly Monika Helena Beaumotte, Creobulo Gabriel Meireles, Enny Etienne Dessaune, Nicole Reynond da Fonseca e Nidia Ficher, bailarinos. — Legalizem os contratos.

Antônio Carrascosa Rui, servente de segunda classe. — Legalize a licença.

Jorge Sarquis, Alberto Soares e Jacira da Silva Castro, serventes de segunda classe. — Compareçam com urgência.

José Pinto de Almeida, servente do E. T. Secundário. — Legalize a licença.

**Secção de Pessoal**

Exigências:

Adalberto João Lopes. — Apresente certidão do tempo de serviço prestado, de 1-6-934 a 28-2-935.

Antonina de Gusmão Murat. — Reconheça a firma constante da certidão de casamento e apresente a portaria de designação.

Diva Montenegro. — Apresente certidão de nascimento.

Francisca Musa. — Apresente atestado firmado pelo diretor da Escola em que esteve com exercício durante os anos 1937-1938 provando haver satisfeito, durante o biênio, as condições dos ns. I e II do art. 24 do decreto 4.779, de 16-5-934.

Dejanira de Sousa Alvim, Eurides Faro Marques Henriques, Rubens Coutinho de Brito, Tibiriçá Cruz. — Apresentem o título de nomeação.

Jandira Loureiro Pamplona. — Retire o atestado médico para ser visado pelo Prefeito como dispõe o parágrafo 2º do art. 7º do decreto 2.124, de 14-4-25.

Jandira de Figueiredo. — Apresente atestado firmado por dois médicos e visado pela mais alta autoridade municipal (art. 7º do decreto 2.124, de 14-4-25).

Maria Marques de Araújo. — Compareça para esclarecimentos.

**Departamento de Educação**

BOLETIM N. 42

Expediente do dia 10 de março de 1939

ATOS DO DIRETOR

Ato sem efeito:

Foi tornado sem efeito a pedido o ato de 6 de março corrente, publicado no Boletim n. 38, pelo qual foi designado o professor fiscal de Educação Rural Valdemar Marques Pires, para secretariar a comissão incumbida de coordenar a apresentação da Secretaria Geral de Educação na 8ª Conferência Mundial de Educação.



## Designações:

Estagiária Ieda Leal da Costa para a Escola 10-10.

Foi designada a superintendente de Educação Elementar, substituta, professora diretora de Escola Consuelo Pinheiro para a 14ª Circunscrição de Educação Elementar — Rural — Setor A.

Foi designada a superintendente de Ensino Particular, interina, professora diretora de Escola, Maria do Carmo Vidigal de São Payo, provisoriamente para a 13ª Circunscrição de Educação Elementar.

Foi designado o professor fiscal de Educação Rural Valdemar Marques Pires para ter exercício na 14ª C. E. E. Rural — Setor A.

Foi designada a professora fiscal de Educação Rural Mafalda Caldeira de Alvarenga para ter exercício na 14ª C. E. E. Rural — Setor B.

Foi designada a professora primária Olga Furtado Val de Lucena para o encargo de subdiretora da Escola 9-16 João Kopke, nos termos do artigo 106, das Instruções n. 3, de 22 de fevereiro.

Foi designada a professora primária Ana do Amaral Bastos para responder pelo expediente da Escola General Trompowsky 4ª Experimental.

## Transferências:

Professora primária Maria de Castro Nascimento Leal da Escola 4-1 Honduras para a 2ª Experimental Manuel Bonfim.

Pascoalina Lanzelotte da Escola 13-8 Venezuela para a 3ª Experimental Argentina.

Petronilha Posada da Escola 10-20 para a Escola 11-3 Evaristo da Veiga.

Professora primária Maria Luiza Dias Pais, da Escola 4-7 para a Escola 4-15.

Professora primária Nair de Oliveira Tarré da Escola 4-16 para a Escola 4-5.

Professora primária Alice Paiva e Silva da Escola 4-18 para a Escola 4-5.

Professora primária Marieta Mulé de Almeida da Escola 4-5 para a Escola 4-18.

Professora primária Lucinda Vilela Teixeira da Escola 10-10 para a Escola 10-6.

Maria da Glória Nogueira da Escola 10-1 para a Escola 10-2.

Ana Melo Soares da Escola 10-2 para a Escola 10-1.

Camilla Carneiro Chaves da Escola 10-3 para a Escola 10-1.

Diva Guimarães Vilaça da Escola 10-11 para a 10-10.

Clotilde de Melo Castro da Escola 10-11 para a 10-10.

Estagiária Maria Margarida de Camargos Pereira, da Escola 10-3 para a Escola 10-6.

Estagiária Carmen de Lima Ferreira Alves, da Escola 10-3 para a Escola 10-6.

## Retificações:

Foram feitas as seguintes retificações: A transferência da professora primária Dora Figueirôa foi da Escola 4-19 para a 1ª Experimental Bárbara Otoni e não como foi publicada.

A professora primária transferida da Escola 9-17 para a Escola 8-3 foi Ermelinda Ferreira Abreu Lima e não como foi publicado.

A designação da professora diretora de Escola, em comissão, Maria Serra Franco foi para a Escola 14-4 e não para a 14-14 como foi publicado.

## Funcionamento de Escola:

A Escola 9-16 João Kopke, instalada à rua Tereza Cavalcanti, 49, na estação da Piedade, foi desdobrada em três turnos, funcionando com 6 salas e 18 turmas organizadas. — Of. n. 3, da Escola 9-16 João Kopke.

## DESPACHOS DO DIRETOR

Petronilha Posada, Pascoalina Lanzelotte, Maria de Castro Nascimento Leal e Maria Elisa Joppert de Moura. — Deferido.

## Transferências:

Professora primária Estela Maria de Carvalho e Silva, da Escola 10-1 para a Escola 9-16 João Kopke.

Jupira de Campos, da Escola 14-7, Setor A para a Escola 14-10.

Julinda Ramalho Maniczkyk da Escola 7-17 para a Escola 7-1, Mau'.

Euridina de Almeida Camilo da Escola 7-1 para a Escola 7-2.

Idalina Alves Pequeno Araripe da Escola 7-15 para a Escola 7-2.

Salustiana Carqueja de Faria da Escola 7-13 para a Escola 7-2.

Ana Maria Caruso da 7-14 para a 7-3.

Julietta Camarinha da 7-17 para a 7-3.

Maria Sampaio da 7ª C. E. E. para a 7-5.

Hernani Montez da 7-9 para a 7-6.

Haydée Costa de Araújo Feio da 7-3 para a 7-8.

Helena Bayli Rezende Souto da 7ª C. E. E. para a 7-9.

Hilda Gomes Leite Lopes da Costa da 7-15 para a 7-9.

Corá Tavares Iracema da 7-20 para a 7-11.

Elvira de Campos Godinho da 7-1 para a 7-13.

Nadir Vaz da Silva, professora primária interina, da 7-11 para a 7-13.

Maria de Lourdes Sousa Pereira, interina, da 7-17 para a 7-14.

Antônia dos Santos, substituta, da 7-11 para a 7-14.

Araci Brasil Rodrigues da 7-19 para a 7-15.

Brites Alvares Barata da 7ª C. E. E. para a 7-17.

Elza Bezerra Pimentel, da 7-5 para a 7-17.

Maria Madalena Feijó Prado da 7-24 para a 7-17.

Gilda de Agostini, interina, da 7-12 para a 7-17.

Maria Emília Lopes Cesar, interina, da 7-12 para a 7-17.

Maria Rosa Pires da 7-15 para a 7-19.

Nair Ortiz Mero'a da 7-13 para a 7-19.

Inez Bokel de Oliveira Alves, interina, da 7-3 para a 7-20.

Armando José Sampaio, interino, da 7-14 para a 7-21.

Alda Cherém de Martines, da 7-21 para a 7-22.

Irene Guimarães Simões da 7-13 para a 7-22.

Zaira Ribeiro da Mata da 7-23 para a 7-3.

Hermengarda Carvalho da Silva da 7-2 para a 7-17.

Otelina Pinto Fábio Sette da 7-11 para a 7-22.

Estagiária Maria José de Carvalho Castor da 7-17 para a 7-6.

Estagiária Maria José Feitosa da 7-23 para a 7-9.

Estagiária Nair Blanco Carrera, da 7-21 para a 7-14.

Estagiária Heróclia Meireles dos Passos da 7-14 para a 7-17.

Estagiária Marina Vieira da 7-6 para a 7-7.

Estagiária Cecília Firmino Pinto da 7-17 para a 7-20.

Estagiária Dila Lemos Abdon da 7-5 para a 7-20.

Estagiária Maria de Lourdes Ferreira da Silva da 7-20 para a 7-22.

Estagiária Cinira Miranda Ramos da 7-6 para a 7-24.

Estagiária Beatriz Côrtes de Moraes da 7-13 para a 7-11.

Estagiária Maria Marques de Araújo da 7-3 para a 7-17.

Professora primária Maria Elisa Joppert de Moura da Escola 12-1 para a 2ª Escola Experimental Manuel Bonfim.

Carmem Nepomuceno dos Reis, da Escola 7-17 para a 2ª Experimental Manuel Bonfim.

Professora primária Olimiê de Lourdes Machado, da Escola 5-13 para a Escola 2-4.

Professora primária Olga de Figueiredo Pimentel da Escola 2-4 para a Escola 1-16.

Professora primária Orminda Costa da Escola 1-16 para a Escola 3-13.

Professora primária Conceição Pires Gomes do Nascimento, da Escola 1-16 para a Escola 3-13.

Professora primária Maria da Graça da Escola 6-16 para a Escola 1-16.

Professora primária Iolanda da Mota Portinho da Escola 2-3 para a 4ª Experimental General Trompowsky.

## Divisão de Obrigatoriedade Escolar e Estatística

Expediente do dia 10 de março de 1939

## DESPACHOS DO SR. CHEFE DA DIVISÃO

Ana das Dores Azevedo, Antonieta Máximo de Lima, Carmen Mendes de Castro, Haidée de Alcântara Gomes, Idalina Freitas Valente, Isaura Crissanta, Manuela Garcia Romero, Margarida Batista Teixeira, Maria Sanchez Munhoz, Matilde Marques Lopes, Omir Cactano Correia, Rita de Cássia Matoso Pereira, Rute Pereira Soares, Iolanda Maria Darf, Cecília Paladino, Ceci Ribeiro Cardoso, Nicolau Demétrio Zahra. — Submetam-se à inspeção de saúde.

Hildebrando Calixto dos Santos. — Promova o registro do corpo docente.

Agot Marie Ellis, Adalberto Lima Leite, Adelina Novelli, Alaide Matos Teles, Alcinda Vieira de Barros, Alvaro Gonçalves Stávale, Alzira Sena, Aristotelina Costa Camara, Arminda Rainha, Aurea de Magalhães Carvalho de Oliveira, Ceci Ribeiro Cardoso, Gláucia Rachel da Costa Lima, Dalva Matos, Diana Pinto Martins, Diva Freitas Machado, Dora Vaz Cesar, Dulce Lontra Neto, Edmea Soares, Emilia de Jesus, Eponina Celeste Porto, Ernani Gilberti, Euridina Fischer, Isabel Lopes Beck, Ilza Toledo, Leonice Coreria, Leonor Milla de Andrade, Bastos, Leonor da Silva Costa, Manuel Carlos de Sousa Fontes, Maria Alice de Aquino, Maria Alves da Torre, Maria Clarice Pinto Gomes, Maria da Graça Gonçalves, Maria dos Santos, Maria Emília de Silva, Maria Ezilda de Jesus, Maria Ferreira Felizola Zucarino, Maria Guimarães de Oliveira, Maria Joaquina Valadares, Irma Maria José Cavalcante (argentina), Maria Stuart do Figueiredo, Maria Yorio do Nascimento, Marina de Almeida Ferreira, Nicéa Ribeiro de Azevedo, Nilda da Gloria Cardoso, Nilza de Aragão dos Santos, Odete Gonçalves Stávale, Teresa Jesus Sampaio, Umbertina Guorrieri (professores particulares que requereram inscrição para «xame»). — Compareçam com urgência a esta Divisão, rua Almirante Barroso, n. 81, edifício Andorinha, 12º andar.

## Universidade do Distrito Federal

Expediente do dia 10 de março de 1939

BOLETIM N. 45

NOTA DO VICE-PRESIDENTE DO CONSELHO UNIVERSITÁRIO, RESPONDENDO PELO EXPEDIENTE DA REITORIA

Designações — Banca de exames para o concurso de habilitação aos cursos da Universidade, no corrente ano:

Psicologia e lógica — Professores José Barreto Filho e Eurialo Canabrava, sob a presidência do professor Reinholdt J. A. Berge.

Português — Professores Sílvio Edmundo Elia e Joaquim Matoso Câmara Junior, sob a presidência do professor P. Augusto Magne.

Designações — Banca de exames para o concurso de habilitação aos cursos da Faculdade de Educação, no corrente ano:

Psicologia — Professores Teobaldo de Miranda Santos e Heloisa Marinho, sob a presidência do professor Reinholdt J. A. Berge.

Inglês — Professores Isabel do Prado e Juraci Silveira, sob a presidência do professor Paulo Afonso Horta Novais e Hilton Freitas de Sousa, sob a presidência do prof. Henrique de Almeida Gomes.

DESPACHOS DO VICE-PRESIDENTE DO CONSELHO UNIVERSITÁRIO, RESPONDENDO PELO EXPEDIENTE DA REITORIA

José Vieira Filho — Certifique-se o que constar.

Exigências a satisfazer:

Sara Becker de Melo. — Apresente-se à Secretária, dentro do prazo de 5 dias.

## Faculdade de Educação

Expediente do dia 10 de março de 1939

DESPACHO DO SR. DIRETOR

Neli Dias da C. Prudente. — Deferido à vista da informação.

Adiléa Lopes de Araujo Góis, Aida de Matos Sonderman, Aida Monteiro da Silva, Altair Pereira, Araci da Cunha Peixoto, Araci do Prado Couto, Araci Gomes Lesaige, Aristéa Fernandes de Jesus, Arlete do Sousa Carvalhais, Arlete Gomes Lesaige, Armanda Alite da Silva Pires, Aurora Martins Seabra, Haydée Siqueira Lemos, Beatriz Lousada, Cândida Maria Cardoso Piragibe, Carli Guardia de Carvalho, Carmelita Marins Figueira, Carmem Tôrres da Silva, Celeste Pinto, Cestina Soares Gomes, Célia Paiva e Silva, Célia Tôrres da Cunha, Clina Duarte de Almeida, Ilse Lorena Kasrup, Cléa Lutzow, Corina Maria Freire Peixoto, Creusa Campos de Magalhães, Cinira de Vito Lucas, Dagmar Dantas, Dalva Ferraz, Dalva Guimarães da Costa, Delhi Nunes Vieira, Diná Soares de Castro, Diva de Oliveira Santana, Doquezia Santiago de Macedo, Dinar de Avelar Tôrres, Edite Almeida, Edite Baena de Miranda, Edite Monteiro Soares, Edna Barbosa, Edí Guerra da Silva, Edina Fonseca Dória, Edir dos Reis Silva, Eli de Matos Lopes, Elza Campos Fernandes Leão, Elza Perestrelo da Câmara, Elza Pinto de Oliveira, Ení Garcez dos Reis, Enoide Gonçalves, Eunice Blanc Mendes, Germana Neves, Gilda Francesca de Carvalho Provenzano, Gilda de Gouveia, Gilda Pereira Lima, Gilka de Sousa Maia, Guanaira Irecê Bruno de Queiroz, Guiomar da Conceição, Hebe Lopes Resposta, Helena Ascensão Fernandes Jorge, Helena Lins, Helena Nunes, Helena Pereira da Costa, Helena Silveira Tomaz, Heloiza Souto, Hilda Penha Tavares, Hilda de Sousa, Hiléa Novais, Ilce Rensburg Ferreira, Ilka Holtz Zamith, Ilka Mourão dos Santos, Iná Sandin de Oliveira, Isa Marques da Costa, Ivone Guimarães Cardia, Jacéi Fernandes C. da Fonseca e Silva, Jacirade Moura Reis, Josefina Pinheiro Barroso, Judite Gomes Marques, Judite dos Santos Moutinho, Jurema Ribeiro Rosadas, Laura Fonseca de Castro Saldanha, Léa da Cunha Mendes, Léa Lana Quin Lopes, Léa Mauricio de Alcoforado, Letícia Duarte, Leda Marinho Gama, Leda Ribeiro Vieira, Léda Soares da Silva Sá, Lélia Cerqueira Miranda, Lia de Abreu Sodré, Lúcia Maina, Lúlia Barbosa, Lioneta Constância, Lisete de Outeiro, Lita Monteiro Lobato Galvão de São Martinho, Liuba Kegan, Lúcia Brito, Lúcia Rangel Reis, Lúcia Werneck de Andrade, Lucí Pereira Alves, Lucí Rocha de Figueiredo, Lúdia Paredes, Margarida Maria de Oliveira Belo, Maria Aláfde Faria Mariz, Maria de Almeida, Maria Augusta Gonçalves de Andrade, Maria Carolina Pacheco Leite, Maria da Glória Delgado Gomes, Maria Helena Alves Pereira, Maria Helena Neto Souto, Maria Helena Roxo Freitas, Maria Heluanda Guimarães, Maria José Gomes, Maria José de Ortegall Teixeira, Maria Letícia do Prado Botelho, Maria de Lourdes da Costa Cruz, Maria de Lourdes da Costa Soares, Maria de

Lourdes Ribeiro Vieira, Maria de Lourdes Sodré de Macedo, Maria de Lourdes de Sousa Costa, Maria Luisa Pêssego Cordeiro Dias, Maria Madalena Franco Alves Cruz, Maria da Penha Fonseca Bittencourt, Maria Ribeiro Natal, Maria da Salette Fernandes da Costa, Maria Stela de Carvalho da Silva, Marília Costa Pereira Guedes, Marília Ceres de Lacerda, Maritza dos Santos Dias, Millolina da Silva, Moacema Verania Silva, Mirtes Zanini Coelho de Sousa, Nadir Pedrosa, Nair Ferreira Cardoso, Néa Pinho Castro Viana, Neida Ludolf de Almeida, Nilsa Camarinha da Silva, Nilze Fernandes Machado, Nbia Borges Freire, Odete Vieira de Vasconcelos, Oldemarina de Freitas Laversveller, Olga Calmon du Pin e Oliveira, Orsina Anésio da Costa, Pedrina Rodrigues Viana, Placidina de Oliveira e Silva, Raquel Schkolnik, Regina Monteiro de Barros Bittencourt, Regina Aurora Lacerda, Solange Fernandes de Sousa, Sila Freire Lobo, Silviêgas Lauro, Eurh Elíria Abot, Rute Germaine Tavares, Silvândira via de Sousa Távora, Vera Machado Vidal Araujo, Vera Werneck de Andrade, Virgínia Caruso, Vitória Khuri, Vanda Guimarães Marques Barbosa, Ieda Alves Richar, Ieda Cobas Costas, Ieda Quirino Simões, Iolanda Cardoso de Carvalho Lemos, Iolanda Gomes da Cruz, Iolanda Pombo Tibau, Ivaní Travassos de Araujo, Zélia Fernandes da Silva, Zení Fernandes Machado. — De acôrdo com o parecer, concede inscrição no concurso de habilitação.

## CONCURSO DE HABILITAÇÃO

Horário das provas:

As provas do concurso de habilitação para os diversos cursos desta Faculdade terão início no próximo sábado, dia 11 do corrente e obedecerão ao seguinte horário:

*Cursos de formação de professores primários e cursos de técnicos de Educação.*

Biologia — Dia 11 às 9 horas — escrito — Dia 13, 14 e 15 — oral.

Psicologia — Dia 16 às 9 horas — escrito. — Dias 17, 18 e 20 — oral.

Francês — Dia 21 às 9 horas — escrito.

Inglês — Dia 21 às 14 horas — escrito.

Francês e inglês — Dias 22, 23 e 24 — oral.

Português — Dia 23 às 9 horas — escrito (Técnicos de Educação) — Dia 24 às 14 horas — oral.

*Curso de formação de professor secundário de Desenho e Artes Industriais. Curso de Instrutores Técnicos.*

Modelação — Dia 13 às 9 horas.

Desenho projetivo — Dia 14 às 9 horas.

Desenho do natural — Dia 15 às 9 horas.

Nota — Todos os exames serão realizados na Faculdade de Educação, à rua Maris e Barros, 227. Todos os candidatos deverão vir para as provas escritas, munidos de lapis tinta. Não será permitido o uso de caneta tinteiro.

Não haverá segunda chamada para os exames do concurso.

Exames de segunda época:

Os exames de 2.ª época terão início no dia 13 do corrente, obedecendo o horário seguinte:

Psicologia — Dia 12 às 14 horas — Diná Pacheco Macedo.

História e Linguagem — Dia 15 às 14 horas — Neli Dias da C. Prudente e Adiles S. Monteiro da Silva.

Biologia — Dia 17 às 14 horas — Neli Dias da C. Prudente, Adiles S. Monteiro da Silva e Maurília Nascente.

Educação Física — Dia 21 às 14 horas — Adiles S. Monteiro da Silva.

Nota — Não haverá 2.ª chamada para exames de segunda época.

## INSTITUTO DE EDUCAÇÃO

Expediente do dia 10 de março de 1939

DESPACHOS DO SR. DIRETOR

Maria Aparecida Seródio Lopes. — Deferido. Deve fazer a prova oral até o dia 11 de março.

Pedro Cardoso, Pedro Américo de Matos, Neli Gomide de Moura Sousa. — Certifique-se o que constar.

Talita Maria Arruda Peçanha. — Deferido. Compareça à sala 212, no dia 11, às 10 horas.

# Secretaria Geral de Viação, Trabalho e Obras Públicas

## Gabinete do Secretário Geral

Expediente do dia 10 de março de 1939

BOLETIM N. 34

ATOS DO SR. SECRETÁRIO GERAL

Designando para ter exercício na Diretoria de Obras Públicas, o trabalhador, do quadro da extinta Diretoria de Engenharia, Antônio da Silva Costa, que vinha servindo neste gabinete.

Designando para servir neste gabinete, o trabalhador contratado, da Diretoria de Obras Públicas, Afonso da Costa Lima.

Dispensa:

Dispensando, à vista da comunicação contida no ofício n. 316. do Departamento Geral de Transporte, o trabalhador, contratado, do mesmo Departamento, André Espinheiro Lemos.

BOLETIM N. 32 (\*)

ATOS DO SR. SECRETÁRIO GERAL

Dispensas:

Dispensando, à vista das comunicações contidas nos ofícios números 33, 36, 37 e 40, da Diretoria de Limpeza Pública e Particular, os seguintes trabalhadores contratados, da mesma Diretoria: Jorge de Araújo Castro, Manuel da Rocha Rolo, Sílvio Carneiro e Amâncio Vieira.

Autorização para admissão de contratados:

O senhor prefeito, em despacho proferido no processo n. 1.878/39, da Diretoria de Obras Públicas, autorizou a admissão dos trabalhadores contratados: Durvalino Mocelin da Glória e Valdemar Angélica.

Dispensa e exercício:

Dispensando do exercício no Departamento Geral de Transporte, o carroceiro da Diretoria de Limpeza Pública e Particular, João de Oliveira Marques.

Transferência:

Transferindo da Diretoria de Fiscalização de Obras e Instalações para a Diretoria de Obras Públicas, o engenheiro ajudante, Mário Fernandes Guedes.

Designando para exercer, interinamente, o cargo de mestre geral de Locomoção, no Departamento Geral de Transporte, durante o impedimento do efetivo, Armando Teixeira de Sousa, o encarregado de máquinas da Diretoria de Limpeza Pública e Particular, Curilino Cavalcante.

Comunicação de posse:

Comunicando ter tomado posse, em data de 28 do mês próximo findo, do cargo de engenheiro chefe, no quadro da extinta Diretoria de Engenharia, o engenheiro ajudante do mesmo quadro, Arnaldo da Silva Monteiro Júnior, designado para exercer, interinamente o referido cargo, por ato do senhor secretário geral, de 24 de fevereiro último.

Designação de funcionário:

Designando o engenheiro chefe, interino, Arnaldo da Silva Monteiro Júnior, para ter exercício na Diretoria de Obras Públicas.

DESPACHOS DO SR. SECRETÁRIO GERAL

Na Diretoria de Obras Públicas:

Pedro Nolasco Muniz (proc. n. 1.530/39), Manuel Vieira da Silva (proc. n. 28.011/36), Manuel de Carvalho (proc. n. 50.232/36), Ramos Lopes (proc. n. 43.541/37), Absalão Pereira Marinho (processo n. 5.285/38), Mário de Andrade (proc. n. 5.460/38), Jonas Galvão de Miranda (proc. n. 5.656/38), José Etelvino Paz (processo n. 6.427/38), Valdemar Ferreira Guimarães (proc. n. 7.356/38), José de Sousa Segundo (proc. n. 19.850/38), Otávio José Ferreira (proc. n. 20.874/38), Casemiro Domingos de Sousa (proc. número 2.372/39), Arlindo de Abreu (proc. n. 3.623/39), Roberto de Moraes (proc. n. 21.210/38), Sebastião Caetano da Rosa (processo n. 4.552/39), Pascoal Rossi (proc. n. 23.430/38), Sebastião Gomes da Silva (proc. n. 4.950/39), Serafim de Barros (processo n. 4.457/39), Antônio Ribeiro 2º (proc. n. 4.305/39), Felismino Joaquim da Rocha (proc. n. 4.228/39), Carlindo Tinoco (processo i. 3.721/39), João Teixeira 3º (proc. n. 3.483/39), Antônio Máximo da Silva (proc. n. 1.848/39), Acácio Rodrigues (processo n. 2.188/39). — Deferidos, nos termos das informações.

Antônio Cid Loureiro (proc. n. 1.962/39). — Restitua-se, tendo em vista as informações.

Sociedade Brasileira de Urbanismo S. A. (proc. n. 25.578/38). — Restitua-se, tendo em vista as informações.

(\*) Publicado novamente, por haver saído com incorreções.

Na Diretoria de Limpeza Pública e Particular:

Antônio Antunes da Silva (proc. n. 772/39), Francisco Frederico (proc. n. 11.759/38), Jorge Carmo (proc. n. 1.001/39), Joaquim Felix da Silva 1º (proc. n. 444/39), Casemiro Gonçalves de Melo (proc. n. 393/39), Alfredo Maximino (proc. n. 1.345/39), Raul Francisco Ramalho (proc. n. 1.046/39), Acácio de Araújo Dias (proc. n. 803/39), Alberto dos Santos (proc. n. 381/39), Manuel Vinhais (proc. n. 528/39), Silvestre da Silva Pinheiro (processo n. 12.888/38), Raimundo Nonato dos Santos (proc. n. 12.110/38). — Deferido, nos termos das informações.

Na Diretoria de Trabalho, Matas e Jardins:

Morrielo Antônio (proc. n. 515/39), Francisco Ferreira Alves (proc. n. 540/39). — Deferidos, nos termos das informações.

Antônio Ferraz Fuzaro (proc. n. 845/39). — Deferido, de acordo com a informação e com as exigências da Diretoria de Trabalho, Matas e Jardins.

Do Departamento Geral de Transporte:

Luiz Cardoso (proc. n. 831/39), Henrique José da Costa (processo n. 843/39), Jorge Rodrigues de Oliveira (proc. n. 1.876/38), Crispiniano dos Santos (proc. n. 722/39), Patrício Galdino Mendes (proc. n. 249/39), Antônio Francelli (proc. n. 485/39). — Deferidos, nos termos das informações.

## Diretoria de Fiscalização de Obras e Instalações

### Secção de Expediente Geral

Expediente do dia 10 de março de 1939

Processo n. 85.651/38 — Nelson de Carvalho Junqueira. Junte certidão até 31 de dezembro de 1938, para cumprimento do art. 5º, do Decreto n. 5.440, de 11/3/935.

Processo n. 72.288/38 — Sílvio Guedes de Carvalho e outra, rua Botucatu ns. 89 e 93 — Compareçam para assinar o termo.

### Primeira Subdiretoria

(1-DSG, 1-DEU, 1-DIM, 1-SG, e 45 11 a 18 DF)

DESPACHOS DO SR. SUBDIRETOR

N. 43.137/39 — Santa Casa de Misericórdia, rua do Rosário 107. — Satisfaça os artigos 11º. II (a altura da fachada não deve exceder de 21 m) 34º, VII (revestir os pilares a granito polido) e 345º § 6º do Decreto 6.000 (suprimir o corpo em balanço).

N. 42.778/39 — Francisco da Cunha Abreu, rua Siqueira Campos, 105. — Apresente projeto para a reconstrução da marquize.

N. 43.595/39 — Sport Club Boa Vista, Estrada das Furnas entre os ns. 184 e 352. — Certifique-se.

1-D. S. G.

DESPACHOS DO SR. ENGENHEIRO CHEFE

N. 45.924/39 — Jacinto Fernandes da Silva. — Compareça para esclarecimentos.

N. 46.905/39 — Valfrido Martins Tinoco. — Declare a distância ao número oficial próximo.

N. 46.574/39 — C. C. C. Pessoal Min-Marinha. — A planta está em desacordo com a petição.

N. 45.754/39 — Cristóvão Mariz Botelho. — Promova o desmembramento do lote.

N. 46.792/39 — Emílio G. Junior. — Declare a distância a número oficial mais próximo.

N. 39.192/36 — Maria Dória Reis. — Compareça a Numeração.

N. 42.583/39 — José Coutinho Maia. — Compareça a Numeração.

N. 47.160/39 — Americo Constantino Brea. — Declare os números dos prédios vizinhos.

N. 60.744/38 — Vasco Marques Nunes. — Compareça a Numeração.

N. 77.118/38 — Herbert Griffon Schmidt. — Compareça para esclarecimentos.

N. 46.890/39 — João Alves de Moura. — Compareça para esclarecimentos.

N. 47.283/39 — Leolinda Braga de Sousa. — Compareça para esclarecimentos.

N. 47.267/39 — Romulo de Matos. — Junte título de propriedade.

N. 47.392/39 — Darcet Rodrigues Batalha. — Cote devidamente a planta e figure com a cor convencional o muro a construir.

N. 47.263/39 — Antônio da Silva Campos. — Junte título de propriedade.

Rio de Janeiro, 10 de março de 1939. — Carlos Schmidt Mered, 4º oficial. Visto — Luiz Gregório de Sá, engenheiro-chefe.

## 1-DEU

## Construções:

- N. 46.553-39 — Clóvis Marçal — Distrito de Tijuca.  
 N. 75.239-38 — Leoncina de Castro — Distrito de Ilhas.  
 N. 43.874-39 — Afonso de Magalhães Júnior — Distrito de Ilhas.  
 N. 88.488-38 — Maria Garcia Morano — Distrito de Lagoa.  
 N. 44.112-39 — António Merola — Distrito de Gávea.  
 N. 40.527-39 — Cristóvão de Castro Barcelos — Distrito de Tijuca.  
 N. 42.961-39 — Olga Guimarães de Archila — Distrito de Copacabana.

## Aprovados.

## Acréscimos:

- N. 45.543-39 — Alberto Freyboffer — Distrito de Copacabana.  
 N. 43.867-39 — João Correia de Sousa Filho — Distrito de Tijuca.  
 N. 45.962-39 — Luiz Ferreira da Costa — Distrito de Tijuca.

## Aprovados.

## Modificações:

- N. 49.666-37 — Luiz Gioseffi Jannuzzi — Distrito de Gávea.  
 Aprovado.

## Vitrines:

- N. 571-39 — Abreu, Irmão & Castro — Distrito de Tijuca.  
 Aprovado.

## Vitrines e Letreiros:

- N. 573-39 — Panificadora Brasil Limitada — Distrito de Santa Ana.  
 Aprovado.

## Letreiros:

- N. 555-39 — Companhia das Aguas Minerais Saltares S. A. — Distrito de Sacramento.  
 N. 580-39 — Infante & Silva — Distrito de Gamboa.  
 N. 576-39 — A. Conceição — Distrito de Sacramento.  
 N. 574-39 — Alcebíades Chaves — Distrito de Copacabana.  
 Aprovados.

## Bambinelas:

- N. 556-39 — Manuel Gomes — Distrito de Copacabana.  
 Aprovado.

## 1-DIM

## DESPACHOS DO SR. ENGENHEIRO CHEFE

- N. 2.141 — Maria das Neves Dias da Silva. — Fica aceite o elevador.  
 N. 120 — Gosuke Hachiya. — Fica aceite o elevador.

## Exigências a satisfazer:

- N. 2.066 — Química Bayer Limitada. — O elevador não pode ser aceite. Modifique a posição da porta de acesso à casa de máquinas.  
 N. 1.214 — Avelino Pacheco Machado Bastos. — Facilite o exame da instalação.

## Deferido, pagos os emolumentos de "Continuação":

## Instalações:

- N. 5.412 — António da Silva Costa — 369\$600.  
 N. 5.412 — António da Silva Costa (exercício de 1958) — 375\$100.  
 N. 5.412 — António da Silva Costa (exercício de 1937) — 485\$400.  
 N. 2.858 — Pascoal Crispim — 239\$800.  
 N. 374 — Maria Madalena Moraes Dias de Oliveira — 132\$000.  
 N. 8.634 — Maurício Verdussen e outros — 165\$000.  
 N. 9.712 — Angelo de Araújo Jorge Sertório — 330\$000.  
 N. 9.738 — Companhia Geral Imobiliária — 459\$800.  
 N. 8.384 — Santiago & Kirithenco (móvel) — 266\$000.  
 N. 9.064 — Eugénio Filipe — 44\$000.  
 N. 8.924 — Cláudio de Sousa e outros — 286\$000.  
 N. 1.726 — Elísio Augusto de Magalhães — Gratis.  
 N. 10.262 — Vivian Lowndes e outros — 580\$800.  
 N. 8.386 — Vitor Augusto de Azambuja — 44\$000.  
 N. 9.710 — Angelo Araújo Jorge Sertório — 330\$000.  
 N. 7.654 — Salvador Lopes & Comp. — 105\$600.  
 N. 3.932 — M. Lopes & Marques — 44\$000.  
 N. 2.312 — Aquilino de Castro — Gratis.  
 N. 8.382 — Roberto Merletti — 99\$000.  
 N. 6.746 — José Ferreira de Castro Araújo — 202\$400.  
 N. 2.920 — Armindo Aquinaga — 143\$000.  
 N. 6.314 — Malheiros & Comp. — 52\$800.  
 N. 992 — Laticínios Nacional Ltda. — Gratis.  
 N. 4.736 — Francisco Lourenço — Gratis.  
 N. 3.016 — Daniel Gomes de Brito — 44\$000.  
 N. 3.014 — Brás Paladino — 44\$000.  
 N. 7.712 — Bento Costa Santos — 44\$000.  
 N. 8.664 — José Fernandes de Brito — 44\$000.  
 N. 486 — Companhia Comércio e Navegação — 1.365\$700.

- N. 5.886 — João Coelho Esteves — 44\$000.  
 N. 10.172 — Manuel Fernandes — 440\$000.  
 N. 8.233 — António Miguel Marques Moreno — 44\$000.  
 N. 3.985 — Hermann Maria Wellisch — 132\$000.  
 N. 6.929 — Francisco Laport — 528\$000.  
 N. 5.969 — Companhia Imobiliária Atlântica — 242\$000.  
 N. 8.275 — José Filadelfo de Barros e Azevedo — 162\$800.  
 N. 2.171 — Graco Peixoto da Costa Rodrigues — Gratis.  
 N. 1.713 — Freire & Sodré — 231\$000.  
 N. 1.713 — Freire & Sodré (móvel) — 214\$500.  
 N. 3.587 — João Batista Ballaring Júnior — 44\$000.  
 N. 2.333 — Barista de Sousa & Comp. — 160\$600.  
 N. 6.877 — Domingos Arcanjo — 44\$000.  
 N. 271 — Santos Filho & Comp. (móvel) — 268\$400.  
 N. 6.637 — Cândido de Albuquerque — 443\$300.  
 N. 8.697 — Leopoldina Francisca de Andrade — 58\$000.  
 N. 6.267 — Pedro Luiz Correia da Costa — 132\$000.  
 N. 10.655 — Manuel da Silva — 44\$000.  
 N. 3.061 — José Augusto dos Santos — 44\$000.  
 N. 3.839 — Companhia Fábrica de Botões e Artefatos de Metal — 1.886\$000.  
 N. 2.719 — Venerável Ordem Terceira dos Mínimos de S. Francisco de Paula — 44\$000.  
 N. 10.059 — Ordem Terceira dos Mínimos de S. F. de Paula — 88\$000.  
 N. 371 — The Sidney Ross Company — 1.726\$500.

## 13 D. F.

## DESPACHOS DO SR. ENGENHEIRO-CHEFE

Passem-se alvarás, ouvida a 1-DEU e pagos os emolumentos na importância de:

- Processo n. 60.698-37 — 9.ª Circunscrição — Glória — Artur Moreira C. Lima — Rua Senador Vergueiro n. 40 — 261\$600.  
 Processo n. 87.002-38 — 8.ª Circunscrição — Santa Teresa — Emília Di Negro — Rua Dr. Júlio Ottoni n. 505 — 273\$700.  
 N. 49.879-38 — 8.ª Circunscrição — Santa Teresa — Jaime Pinheiro de Andrade e outros — Praia do Russell n. 102 — 133\$700.

## 14- D. F.

Passem-se os alvarás, uma vez pagos os emolumentos na importância de:

- Henrique Carlos Morize — Rua Viuva Lacerda n. 48 — Gávea — Processo n. 46.418-38 — 185\$100.  
 Joaquim Inojosa — Rua Piratininga n. 37 — Gávea — Processo n. 16.884-38 — 66\$000.  
 Companhia Ferro Carril do Jardim Botânico — Rua Voluntários da Pátria n. 446 — Gávea — Processo n. 57.805-38 — 364\$900.

Concedo a licença. Não há emolumentos:

- Caixa de Construção de Casas para o Pessoal do Ministério da Guerra — Rua 10 de Fevereiro n. 65 — Lagoa — Processo n. 182-39.  
 Raul Penido Filho — Avenida João Luiz Alves n. 30 — Lagoa — Processo n. 183-39.  
 Companhia Imobiliária da Urca S. A. — Rua Voluntários da Pátria n. 330 — Gávea — Processo n. 187-39.  
 Thiers de Lemos Fleming — Rua Cândido Gaffrée n. 115 — Lagoa — Processo n. 184-39.  
 Davi Menezes Silva — Rua Davi Campista n. 25 — Gávea — Processo n. 181-39.  
 Paulo Valadão Gomes Brandão — Avenida Ataulfo de Paiva n. 34 — Gávea — Processo n. 186-39.  
 Luiz de Sousa e Silva — Rua Frederico Eyer n. 45 — Gávea — Processo n. 185-39.

Aceito as obras:

- Albino Alves Moreira — Rua "C" n. 13 — Gávea — Processo número 64.788-38 — Legalização de obras de reforma em edificações, transformando uma casa mixta, formando dois apartamentos.

Fica aceite o concerto:

- Manuel António Abrunhosa — Rua da Passagem 161, 161A e 163 — Casas XLV, XLV-A, XLVI, XLVI-A, XLVII e XLVII-A — Lagoa — Proc. 63.793-37. — Fica aceite o concerto.

Exigências a satisfazer:

- Joaquim Pereira de Oliveira — Av. Bartolomeu Mitre, 390 — Casa III — Gávea — Proc. 41.833-39. — Apresente planta rigorosamente de acordo com o local e compareça para esclarecimentos.  
 Décio de Paula Machado — Rua São Clemente, 107 — Lagoa — Proc. 46.359-39. — Levante-se a perempção.  
 Manuel José de Azevedo — Rua Jardim Botânico, 579, apartamentos 201, 202 e 203—579-A, 579-B, 579-C e 579-D — Gávea — Proc. 45.181-39. — Indeferido, tendo em vista o que dispõem os artigos 25, 34 e 35 do decreto 6.000. O projeto ainda apresenta outras exigências, a saber: insuficiência de iluminação, lojas sem W. C. e devassamento do vizinho.  
 Alice Lambertini e Elisa Lambertini de Oliveira, rua Muniz Barreto, 44 — Lagoa — Proc. 52.541-39. — Requeiram prorrogação da licença dentro de tres dias, sob pena de multa e embargo.

Real e Benemérita Sociedade Portuguesa de Beneficência — Rua General Polidoro, 187 — Lagôa — Proc. 43.956-39. — Requeira licença para as obras feitas em excesso, dentro de tres dias, sob pena de multa.

Carlos Sebastião Ribeiro de Azevedo — Rua Paulo Barreto, 98 — Vasa XXV — Lagôa — Proc. 43.997-39. — Indeferido, tendo em vista a largura da rua (artigo 177-b). O projeto ainda apresenta as seguintes exigências: compartimento com luz insuficiente (artigo 132) — indicação de que a rua será iluminada e calçada.

Passem-se os alvarás, uma vez pagos os emolumentos na importância de réis:

Odilon José Matoso — Estrada da Gávea — 359 — Gávea — Proc. 42.313-39 — 180\$200.

Maria Ribeiro Voitagliano — Rua Carvalho de Azevedo, 65 — Gávea — Processo 49.806-37 — 77\$000.

Maria Cândida de Souza Matos e outras — Rua das Palmeiras, 27 — Lagôa — Proc. 79.080-38.

Gratis:

José; Luiz Fernandes — Rua General Artigas, 102 — Gávea — Proc. 46.036-39. — 319\$700.

Convento das Clarissas Madre M. Saráfica — Rua Jequitibá, 41 — Gávea — Proc. 81.253-38. — 55\$000.

15 — D. F.

DESPACHOS DA SRA. ENGENHEIRA CHEFE

Passe-se alvará, pagos os emolumentos na importância de:

Proc. 45.450-39 — José de Oliveira Machado, rua Anibal de Mendonça n. 222, 56\$400.

Deferido nos termos do art. 108 do decreto 6.000:

Proc. 65.243-37 — Tupi Brack, rua Pompeu Loureiro n. 64.

Ficam aceitas as obras:

Proc. 56.761-38 — Colégio Sagrado Coração de Maria, rua Toneleiros n. 56. Acréscimo de quarto e banheiro em estabelecimento de ensino.

Fica aceito o concreto:

Proc. 71.770-38 — Pedro da Costa Rego, rua Anibal de Mendonça n. 78.

Proc. 67.778-38 — José Pinto Teixeira, rua Paula Freitas n. 71.

Exigências a satisfazer:

Proc. 70.454-38 — Pedro Mariani Serra, rua Barão da Torre n. 378. — Não pode habitar. Pague a prorrogação devida.

Proc. 41.259-39 — João Paulino de Siqueira, rua Copacabana n. 986 e rua Xavier da Silveira n. 46. — Satisfazer os artigos 83 e 742 do decreto 6.000.

Autorizado nos termos do art. 73, parágrafo 1º do decreto 6.000:

Proc. 139-39 — Aurélio Frederico Pereira Lima, rua Duviervier n. 24.

Proc. 137-39 — Cap. Sérgio Meira de Castro, rua Pompeu Loureiro n. 64, c. XI.

Proc. sem número — Horácio Vilela, travessa Santa Margarida n. 22.

Proc. 138-39 — Antônio Afonso Melm, rua Visconde de Pirajá n. 422.

Proc. 135-39 — Pedro Araujo, rua 5 de Julho n. 52.

Ficam aceitas as obras:

Proc. 86.609-38 — A. Austregésilo, rua Salvador Corrêa número 120 — Construção de marquise.

Proc. 88.824-38 — Roberto Dias Lopes, avenida Princesa Isabel ns. 126 a 134 — Modificações para sub-divisão de loja.

Proc. 41.544-39 — Francisco da Rocha Ferreira, rua Siqueira Campos, 65-A — Modificação em prédio comercial residencial de dois pavimentos.

Proc. 59.730-38 — Carlos Domingos Filomeno Del Negro, rua Almirante Saddock de Sá, 65, Reforma, modificação e acréscimo em prédio residencial de um pavimento.

Exigência a satisfazer:

Proc. 76.000-38 — Henrique Uchôa Santos Dumont e outros, avenida Atlantica n. 244. — Satisfazer os artigos 25, 26, 28 parágrafo 6, 78-III, 160, 352, 1, 686 do decreto 6.000.

16-D.F.

DESPACHOS DO SR. ENGENHEIRO CHEFE

Póde habitar:

Processo n. 59-455-38 — 15º Espírito Santo — Gosuke Haphiya, avenida Rodrigues Alves n. 279 — Construção de prédio industrial de três pavimentos.

Passem-se alvarás:

Processo n. 43.238-39 — 18º São Cristovão, Manuel Martins de Araujo, avenida do Exército n. 113 — Gratis.

Processo n. 40.341-39 — 18º São Cristovão — Companhia Brasileira de Artefatos de Borracha, rua Lima Barros n. 71 — 77\$000.

Processo n. 46.331-39 — 18º São Cristovão — Espólio José Ferreira Fernandes, rua Pereira Lopes n. 28 — 99\$000.

Processo n. 40.677-39 — 18º São Cristovão — Antônio Inácio Alves, rua São Januário n. 275 — Gratis.

Processo n. 62.769-38 — 18º São Cristovão — Augusto José Cardoso, rua São Januário n. 161 — Gratis.

Processo n. 32.071-37 — 17º E. Velho — Vitoria Armindo, rua Campos Sales n. 67 — Gratis.

Indeferido: concederei licença imediatamente, se solicitada, para o fim especial de proceder as demolições das partes da construção que estiverem ameaçando a segurança pública.

Processo n. 44.491-39 — 17º E. Velho — Comp. Bruswick do Brasile S. A., rua Solero dos Reis n. 13.

Levanto a perempção:

Processo n. 62.043-38 — 17º E. Velho — José Martins Júnior, rua Barão de Uba n. 148.

Processo n. 38.759-36 — 18º São Cristovão — Rubem de Raniéri, rua General Bruce, 292 fundos.

Exigência a satisfazer:

Processo n. 47.345-39 — 18º São Cristovão — Antônio Ferreira Lelo, rua Jansen de Melo n. 28. — Compareça com a prova.

17-D.F.

DESPACHOS DO SR. ENGENHEIRO CHEFE

Deferido não ha emolumentos a cobrar:

N. 232-39 — Augusto Brudatit, rua Conde de Bomfim n. 1.062. — Pinturas.

N. 234-39 — Camilo Alexandre, rua Santa Alexandrina n. 241 — Pinturas.

N. 235-39 — Manuel Pereira de Sousa, rua Dr. Agra n. 19 — Pinturas.

N. 231-39 — Brasilina Serafim Ribeiro, rua Haddock Lobo n. 362 — Pinturas.

N. 233-39 — José Hermínio de Castro, rua Maracanã n. 1.350 — Pinturas.

N. 236-39 — Manuel Jorge dos Santos, rua Haddock Lobo n. 374 — Pinturas.

N. 240-39 — Alberto Luz, rua Antônio Basilio n. 193 — Pinturas.

N. 237-39 — Etelvina Santos da Silva, rua São Carlos n. 103 — Pinturas.

N. 238-39 — José Marques Vicente, rua do Bispo n. 170 — Pinturas.

Levante-se a perempção:

N. 77.320-38 — José da Silva, rua Dr. Agra n. 64 — Acréscimo.

Aceito concreto:

N. 69.626-38 — Eurico Rangel, rua São Francisco Xavier n. 208 — Construção.

N. 82.797-38 — Antônio Domingos de Carvalho, rua Antônio Basilio n. 60 — Construção.

N. 61.550-38 — Oswaldo Jaques da Silva, rua Itapira n. 9 — Construção.

N. 37.984-37 — Domingos A. Correia, rua do Bispo n. 173 — Aceito concreto da casa XXV. — Construção.

Passes-se alvará pagos os emolumentos na importância de:

N. 46.119/39 — Benedito Janot, rua Uruguai n. 441 — Reforma, 99\$000.

N. 87.683/38 — Milton Barbosa Gonçalves, rua Clovis Bevilacqua n. 56 — Acréscimo, 100\$200.

N. 46.170/39 — José Americano Brasil, rua Japeri n. 24 — Construção, 797\$100.

Aceito as obras:

N. 42.126/39 — Eurico de Freitas Vale, rua Andrade Neves número 54 — Acréscimo em prédio residencial de 2 pavimentos.

N. 75.668/38 — Espólio de Cândido Augusto de Matos, rua Conde de Bomfim n. 49 — Modificação de acréscimo em prédio residencial de 2 pavimentos.

N. 85.059 — Paulo Rafael de Azevedo, rua São Miguel n. 622 — Reforma, prédio residencial de 2 pavimentos.

Póde habitar:

N. 68.169/38 — José Marques Vicente e outro, rua do Bispo n. 168, casas VI a X — Construção de prédios de vila de 1 pavimento.

N. 71.415/38 — Caixa de C. C. P. Pessoal do M. da Guerra, rua João da Mata n. 38 — Construção de prédio residencial de dois pavimentos.

N. 42.799/39 — Companhia de Carris, Luz e Força do Rio de Janeiro, rua São Miguel sem número. — Nada há que deferir, as obras estão concluídas de acordo.

Exigências a satisfazer:

N. 67.583/38 — Antônio Araujo Fernandes, rua Zamenhof n. 50. — Não pode habitar, prove o alinhamento.

N. 70.215/38 — União Brasileira de Educação e Ensino, rua Conde de Bonfim n. 1.067. — Não aceito as obras, satisfaça as exigências do Sr. engenheiro-ajudante.

N. 87.042/38 — Antero Pinto de Carvalho, rua Rocha Miranda n. 91. — Satisfaça as exigências do Sr. engenheiro-ajudante.

N. 59.311/38 — Joaquim Pinto de Oliveira, rua Campos da Paz n. 69. — Indeferido, por não satisfazer o art. 36 do decreto número 6.000, bem como os arts. 283, 286, § 1º, 132, 124, 14, do decreto n. 6.000.

N. 46.100/39 — Vital Ramos de Castro, rua Saens Peña n. 51. — Satisfaça as exigências do Sr. engenheiro-ajudante.

N. 80.212/38 — José Sanápio Cardo, rua S. Francisco Xavier n. 132. — Satisfaça a exigência do Sr. engenheiro-ajudante.

N. 46.883/39 — Lino Dias de Araujo, rua da Tijuca. — Compareça.

N. 42.107/39 — Arcádio Fortuna, rua Colina n. 102. — Indeferido, o projeto não satisfaz o art. 35 do decreto n. 6.000.

N. 61.182/37 — José Lopes de Oliveira Lirio, rua São Miguel n. 383. — Satisfaça as exigências do Sr. engenheiro-ajudante.

N. 45.381/39 — Carlos Martins dos Santos, rua Dezoito de Outubro n. 59. — Satisfaça as exigências do Sr. engenheiro-ajudante.

18-D. F.

DESPACHOS DO SR. ENGENHEIRO-CHEFE

Passem-se alvarás, pagos os emolumentos, na importância de:

Belisana Cunha da Fonseca, rua Amaral n. 91, 20ª Circ. de Andaraí — Proc. 77.721/38 — Prorrogação de licença, 253\$900.

Aida Camarinha de Miranda, rua Teodoro da Silva n. 752, 20ª Circ. de Andaraí — Proc. 46.645/39 — Reforma, 99\$000.

Feres Sauma & Irmão, rua Maria Amália n. 628, 20ª Circ. de Andaraí — Proc. 45.461/39 — Reforma e modificação de fachada, 167\$200.

Laura Grussi, rua Paula Brito n. 98, 20ª Circ. de Andaraí — Proc. 79.044/38 — Prorrogação de licença, 77\$000.

Fausto de Almeida Peixoto, rua Gonzaga Bastos, entre os ns. 406 e 422, 20ª Circ. de Andaraí — Proc. 46.794/39 — Instalação de bombas e tanque de gasolina, 275\$000.

Autorizado, nos termos do art. 73 do decreto n. 6.000:

Alvaro Batista Seixas, rua Visconde de Itamarati n. 97, 20ª Circ. de Andaraí — Proc. 329/39.

Quintílio Parrini, rua Hipólito da Costa ns. 17/21, 20ª Circ. de Andaraí — Proc. 228/39.

José Pereira, rua Sousa Cruz n. 10, 20ª Circ. de Andaraí — processo 231/39.

Afonso Dias, rua Barão de Itaipú n. 95, 20ª Circ. de Andaraí — Proc. 233/39.

Joaquim Nunes de Oliveira, rua Jorge Rudge n. 92, 20ª Circ. de Andaraí — Proc. 237/39.

Haidéa Brandão Pontes, rua Araxá n. 211, 20ª Circ. de Andaraí — Proc. 235/39.

Habite-se:

João Quaresma dos Santos, rua Ribeiro Guimarães n. 26, apartamentos 101 e 201, 20ª Circ. de Andaraí — Proc. 66.017/38 — Construção de prédio residencial de 2 pavimentos e 2 apartamentos.

Aceitação de concreto:

Artur Barbosa de Moraes Filho, rua S. Francisco Xavier n. 353, 20ª Circ. de Andaraí — Proc. 80.016/38.

Luiz Moreira Pinto, rua Babilônia n. 41, 20ª Circ. de Andaraí — Proc. 65.418/38.

Despachos:

Ana Farah, rua Sousa Franco n. 145, 20ª Circ. de Andaraí — Proc. 46.924/39. — Deferido.

Luiz Foibelman, rua Sousa Franco n. 55, 20ª Circ. de Andaraí — Proc. 47.293/39. — Deferido.

Oscar Fernandes da Costa, avenida Maracanã n. 562, 20ª Circ. de Andaraí — Proc. 63.332/37. — Deferido, tendo em vista o art. 108 do decreto n. 6.000.

Exigências a satisfazer:

Strech & Comp., avenida Vinte e Oito de Setembro n. 288 20ª Circ. de Andaraí — Proc. 44.464/39. — Apresente plantas completas do existente no local.

Clodoaldo Henrique Amarante, rua Barão de Bom Retiro n. 222, 20ª Circ. de Andaraí. — Indeferido. Satisfaça a exigência.

Carlos Magalhães, rua Jorge Rudge n. 54, 20ª Circ. de Andaraí — Proc. 84.211/38. — Requeira aceitação das obras, sob pena de multa.

## Segunda Subdiretoria

(2—D. S. G., 2—D. E. U., 2—D. I. M., 2—S. G. e de 21 a 28—D. F.);  
2—D. S. G.

EXIGÊNCIAS DA SRA. ENGENHEIRA-CHEFE

N. 47.278/39 — Aurélio Frederico P. Lima. — Compareça à numeração.

N. 88.347/38 — Maria Bellusci. — Requeira o levantamento da perempção.

N. 47.790/38 — Altamiro O. Passos. — Os prédios devem ter oito metros de testada cada um.

N. 46.564/39 — Companhia Proprietária Brasileira. — Junte planta de situação; complete o título de propriedade.

N. 46.573/39 — José Gonçalves S. Portugal. — Junte título do promitente vendedor.

N. 46.335/39 — Frederico Henrique dos Santos. — A planta de situação não confere com o título apresentado.

N. 46.648/39 — João de Almeida Amado. — A planta de situação não confere com a escritura.

N. 46.551/39 — Pesce Giuseppe Maria. — Junte título definitivo do promitente vendedor.

N. 44.853/39 — Joaquim Rodrigues A. Filho. — Compareça, para esclarecimentos.

N. 46.428/39 — Elza Queiroz Mendes. — Compareça, para esclarecimentos.

N. 28.040/38 — José Pinto Cardoso. — Compareça, para esclarecimentos.

N. 45.794/39 — Sebastião Ferreira. — Junte planta de situação e título de propriedade.

N. 44.441/39 — Aurelina Gonçalves. — Junte título do promitente vendedor.

N. 46.085/39 — Manuel Correia de Araújo. — Junte escritura.

N. 46.099/39 — Adolfo dos Santos M. Campilho. — Junte título do promitente vendedor.

N. 46.237/39 — Adelino Salvador Vieira. — Projete fechamento do lote.

N. 14.622/38 — Joaquim José S. Castro. — Satisfaça a exigência de 30 de agosto de 1938.

N. 88.796/38 — Camila Serrão Campos Martins. — Junte título de propriedade.

N. 62.808/38 — José Barbosa Leite. — A planta de situação não está de acordo com o projeto aprovado. Junte nova planta.

N. 60.407/38 — Guilhermina S. Santos e outros. — Figurem o canto curvo com R=5m.00.

N. 46.649/39 — José Henriques dos Santos. — Projete entrada comum para os dois apartamentos, de acordo com o decreto n. 6.000.

N. 47.794/36 — Jaime Rodrigues da Silva. — Retifique nas plantas o nome do logradouro.

2-D. E. U.

DESPACHOS DO SR. ENGENHEIRO CHEFE

Concedo a licença:

Proc. n. 44.460-39 — Joaquim Gomes da Silveira — Rua Caminho do Mateus n. 152.

Proc. n. 44.916-39 — Avelino Cerqueira Lopes — Rua Barauna n. 30-D.

Proc. n. 67.264-39 — Antônio Daniel — Rua Capitão Menezes n. 564.

Proc. n. 43.755-39 — Joaquim Gomes Saraiva — Rua Antônio Saraiva n. 61.

Proc. n. 44.030-39 — Manuel Quintino — Rua Felix Ferreira n. 9.

Proc. n. 84.208-39 — Manuel Romeiro — Rua José Roberto n. 70.

Proc. n. 40.935-39 — Antônio de Jesus Araujo — Rua Silva Valo n. 266.

Proc. n. 44.785-39 — Joaquim Cardoso Valente — Rua Dr. João Santana.

2-D. I. M.

DESPACHOS DO SR. ENGENHEIRO CHEFE

Pague a taxa:

N. 123 — Achilles de Sousa — 110\$000.

N. 124 — Manuel de Andrade Neto — 110\$000.

N. 125 — Roldão Otávio de Sousa — 110\$000.

Deferido, pagos os emolumentos:

N. 9.411 — J. Alberto Moreira — 44\$000.

N. 9.090 — Fernandes & Granja — 14\$000.

N. 9.345 — Inácio & Santos — 53\$200.

N. 3.295 — Antônio Rufino Firmo — 45\$000.

N. 2.930 — Antônio Ferreira Dias — 58\$300.

N. 1.686 — Joaquim Moreira — 105\$600.

Deferido, independente de emolumentos:

N. 5.039 — Silvestre Manuel da Costa — Gratia

N. 1.590 — Rodolfo Martins — Gratia.

N. 119 — Sebastião Correia Rizzo — Gratia.

## 21-D. F.

## DESPACHOS DO SR. ENGENHEIRO CHEFE

## Exigências a satisfazer:

N. 41.575-39 — Benedito Mota — Rua Magalhães Castro número 111. — Satisfaça o art. 177 § 3º do decreto 6.000.

Autorizados nos termos do art. 73 § 1º do dec. 6.000:

N. 130-39-21 DF. — João Ferreira Gozendo — Rua do Rocha n. 116.

N. 131-39-21 DF. — Fernando Rillo Ferreira Júnior — Rua Vaz Caminha n. 105.

N. 132-39-21 DF. — Demóstenes de Oliveira Dias — Rua Ana Guimarães n. 33.

N. 133-39-21 DF. — Casemiro José de Campos e Heitor — Rua 24 de Maio n. 487.

N. 134-39-21 DF. — João Condinho — Rua Assaré n. 18, casa III.

## 22—DF

## DESPACHOS DO SR. ENGENHEIRO CHEFE

## Despachos definitivos

Autorizados, de acordo com o art. 73 § 1º do decreto número 6.000:

Anastácio Martins (ficha n. 113/39), rua São Braz n. 13.

Antônio Pinto da Silva (ficha n. 133/39), avenida Suburbana n. 1.216.

Maria da Luz da Silva Gouveia (ficha n. 112/39), rua General Clarindo n. 535.

Antônio Pires de Carvalho (ficha n. 126/39), rua São Gabriel n. 33.

Manuel da Silva Machado (ficha n. 130/39), rua Coronel Cunha Leal n. 15.

Antônio Felipe (ficha n. 125/39), rua Aristides Caire n. 126.

Manuel Trancoso (ficha n. 124/39), rua José dos Reis n. 176.

Júlia Fernandes de Moraes (ficha n. 134/39), rua Capitão Jesus n. 56.

Ana Cáceres de Sousa (ficha n. 133/39), rua Abolição n. 67.

Manuel Fernandes Peres (ficha n. 111/39), rua Pedro Domingues n. 17, apartamento 1.

## Fica aceito o concreto:

Ernesto Tavolaro (ficha n. 73.650/38), rua Dr. Ferrari n. 7.

Sebastião de Moura e Albuquerque (ficha n. 73.532/38), rua José Bonifácio n. 37.

Manuel dos Santos Faria (ficha n. 88.631/38), rua Albano Fragozo n. 62.

## Ficam aceitas as obras:

Floriano Coelho de Sousa (ficha n. 41.759/39), rua José Domingues n. 86. — Modificação de fachada e reforma em prédio residencial de um pavimento.

Manuel Ferreira (ficha n. 86.457/38), rua Álvaro de Miranda n. 367. — Reconstrução de muro de frente.

Ana Dias (ficha n. 67.711/38), rua Carlos de Oliveira n. 34. — Construção de muro divisório e de frente.

## Indeferido:

Lídia Ferreira de Aguiar (ficha n. 43.745/39), rua Teresa Cavalcante n. 19.

## Exigências a satisfazer:

José Pinto Madureira (ficha n. 41.911/38), travessa Soares de Azevedo n. 18. — Satisfaça previamente o despacho de 3 deste, com a demolição do barracão.

Francisco Albuquerque Magalhães (ficha n. 42.242/39), rua Fernando Esquerdo n. 544. — Não pode habitar. Compareça para esclarecimentos.

Maria Chagas Dória (ficha n. 60.777/37), rua Major Mascarenhas n. 54, etc. — Requeira prorrogação no prazo de 48 horas, sob pena de multa.

Raul C. C. de Almeida (ficha n. 80.836/38), rua Piauí n. 66. — Compareça o construtor no prazo de três dias.

Henrique Diamante (ficha n. 66.909/37), rua Aristides Caire número 194. — Junte previamente a papeleta de alinhamento.

Manuel Teixeira Ramadilha (ficha n. 55.638/38), avenida Suburbana n. 1.780/A. — Não pode habitar. Legalize a obra executada nos fundos.

## 23—DF

Passe-se alvará depois de pagos os emolumentos na importância de:

N. 44.108/39 — João de Deus Esteves, rua Barreiros n. 198 — 77\$000.

Passe-se alvará depois de aprovada a fachada:

N. 88.798/38 — Davi Correia Martins, rua Barreiros n. 313 — 209\$400.

N. 42.031/39 — S/A Cortume Carioca, rua Panamá — 60\$600.

## Habite-se definitivo:

N. 71.998/38 — Manuel da Costa e Sá, rua Gerson Ferreira número 22 — 25ª Circunscrição de Penha ZR3. — Construção de prédio residencial de um pavimento.

## Habite-se provisório:

N. 60.942/38 — Brasilino Celestino dos Santos, rua Quito número 124 — 25ª Circunscrição de Penha. — Construção de prédio residencial de um pavimento. Pode habitar a título precário, devendo pedir o habite-se definitivo concluídas as obras.

N. 85.572/38 — José Rodrigues Amorim, rua Apiaí n. 106 — 25ª Circunscrição de Penha. — Construção de prédio residencial de um pavimento. Pode habitar a título precário devendo pedir o habite-se definitivo depois de concluídas as obras.

## Fica aceito o concreto:

N. 77.579/38 — Antônio José Abreu, rua Joaquim Monteiro número 27.

## Prorrogação de licenças gratis:

N. 63.500/37 — Vivaldo Avelino Pedra, rua Coimbra n. 150. — Fica prorrogada a licença por seis meses, devendo terminar a 24 de agosto de 1939.

N. 34.677/37 — José da Cósia Santos, rua Piriá n. 75, atual número 255. — Fica prorrogada a licença, devendo terminar a 9/9/39.

N. 40.247/36 — Albertina da Costa Rayball, rua Quiaró n. 134 atual. — Fica prorrogada a licença, devendo terminar a 1/9/39.

Prorrogação de licença de acordo com o art. 108, decreto n. 6.000:

N. 58.994/38 — José Emílio de Castro e outro, rua Pereira Landin n. 73, apartamentos 101 e 102; 73, casas I a III.

N. 67.422/38 — Kurt Huhu, rua Caraiapé n. 102.

N. 73.115/38 — Luiz Vilar, avenida Roma n. 339, apartamentos 101 e 102.

## Exigências a satisfazer:

N. 43.586/39 — Rua Pereira Landin n. 38. — Apresente uma planta de situação na qual sejam representadas, não só a localização do prédio existente, como também as construções de madeira a serem demolidas.

N. 62.930/37 — Manuel Celestino dos Santos, rua Indígena número 34. — Eleve a altura do muro para 1,80 nas partes em que não está com essa altura.

N. 55.665/38 — Abílio Álvaro e outra, avenida Teixeira de Castro n. 709, apartamentos 101 e 102; 713, apartamentos 101 e 102. — Não pode habitar. Apresente projeto para legalização da modificação feita no projeto aprovado, dentro de oito dias, sob pena de multa.

## 24 — D. F.

## DESPACHOS DO SR. ENGENHEIRO CHEFE

Autorizado, nos termos do Art. 73 do Decreto 6.000 de 1 de Julho de 1937:

N. 77-39-24 — DF. — Maria da Conceição (Irajá), rua Wandenkolk n. 140.

N. 74-39-24 — DF. — Rádio Guanabara (Irajá), Av. dos Democráticos n. 401.

## Fica aceito o concreto:

N. 50.925-38 — Ailder Fernandes Machado (Irajá), rua Frederico de Albuquerque n. 140. Construção proletária.

N. 62.727-37 — Adriano Antônio Gouveia (Irajá), rua Rodolfo Galvão n. 28. Construção proletária.

N. 74.528-38 — Ernesto José de Souza (Irajá), caminho do Itararé n. 184-184-A. Acréscimo de 2 lojas e modificações em prédio residencial transformando-o em comercial.

N. 82.126-38 — José Roberto n. 9 (rua), José Manuel Lemos Coelho (Irajá), Construção (Publicado por haver saído com incorreção).

N. 42.609-39 — Antônio Fernandes (Irajá, rua) Tenente Abel da Cunha n. 120. Construção de prédio residencial, 1 pavimento.

## Exigências a satisfazer:

N. 67.856-38 — Manuel Ribeiro de Souza (Irajá), Praça 24 de Outubro n. 44. Construção. Compareça para esclarecimentos.

N. 45.264-39 — Domingos Borges de Pinho (Irajá), rua Ibi n. 136. Construção. Corrija a cota de 1,50 da passagem lateral direita na planta baixa.

## 25 — D. F.

Passe-se alvará, depois de pagos os emolumentos na importância de:

Cesário da S. Martins, rua Caiapó n. 90 c/s I e II — 283\$800.

Antônio D. de Albuquerque, rua do Alto n. 280 — 90\$200.

Alice de M. Ribeiro, rua Gustavo Riedel n. 75 — 70\$200.

Antônio Leal, rua Itobí n. 32, apartamentos, 101 e 102 — réis 304\$400.

Lúcia A. Sonni, rua Joaquim Rosa n. 98 e outros — 167\$000.

Homero de Oliveira, rua Hemengarda n. 165 — 265\$300.

Caetano Basile, rua Grão Pará n. 43 e outros — 456\$700.

Bernardo M. Peixoto, rua Vilela Tavares n. 154 — 709\$100.  
 Luiz Vilarino Perez, Travessa Aquidaban n. 57, apartamentos 101 e 102 — 66\$000.  
 Juventina C. de Souza, Travessa Miracema n. 16.  
 Antônio A. Pereira, rua Ana Leonídia n. 6. — Gratis.  
 Rosário Paté, rua Gustavo Riedel n. 60 cs. I e II — 208\$100.  
 Manuel Pinheiro Alonso, Avenida Amaro Cavalcanti ns. 583 e 585 — 759\$000.  
 Francisco Xavier do Amaral, rua General Belegarde n. 68 — 128\$600.  
 João Tenório Filho, rua Adriano n. 51 — 144\$100.  
 Guilhermina A. de Oliveira, rua Adriano n. 86 — 88\$000.  
 Osvaldo Machado de Bittencourt, rua Lins de Vasconcelos n. 516 — 82\$500.  
 Domingos Ferreira Lopes, rua Vilela Tavares n. 169 — 141\$600.  
 Antônio Rodrigues Lisboa, rua Dias da Cruz n. 716 — 102\$700.  
 Lauro Teixeira de Carvalho, rua Cesar Zama n. 9 — 149\$400.  
 José Souza Ribeiro, rua Raul Barroso n. 47, apartamentos 101 a 103 e 201 a 203 — 801\$700.  
 João Tosca, rua Santos Titara n. 89 — 288\$200.

**Póde habitar:**

Carmelo São José, rua Pedro de Carvalho ns. 58 e 60, construção de dois prédios residenciais de 1 pavimento.

**Ficam aceitas as obras:**

José Dutra das Neves, rua Constancia Barbosa n. 59, obras de reforma em prédio residencial de 1 pavimento.

**Prossiga-se com as cálculos de emolumentos:**

Miguel Correia, rua Engenho de Dentro n. 255 e 259.  
 Diogo Lessa Bastos, rua Aquidaban n. 96.  
 Mário Moreira Pinto, rua Hermengarda n. 162.  
 Albano Ferreira da Costa, rua Eulina Ribeiro n. 71 e Dionísio Fernandes n. 78. — Complete a legalização do excesso de obras e facilite o exame.  
 Luciano Rodrigues, Travessa Avaré s/n. — Apresenta projeto e junte título de propriedade.

Deferido, quanto á prorrogação gratuita nos termos do art. 108 Decreto 6.000:

Maria da Costa Bernardes Santos, rua Baroneza de Uruguiana ns. 45, 47 e 49.

26 — D. F.

**DESPACHOS DEFINITIVOS DO SR. ENGENHEIRO CHEFE**

**Passem-se alvarás depois de pagos os emolumentos:**

N. 41.968-39 — Espólio de Manuel Garcia Ferreira Sobrinho, rua Lima Barreto n. 54 — 222\$200.  
 N. 82.335-38 — Adolfo Koeh de Vasconcelos, Av. João Ribeiro n. 25 — 901\$800.

**Ficam aceites os concretos:**

N. 67.298-37 — José Salgueiro, rua Barão do Bananal n. 109 Casa I a IV, 111 113 e rua Padre Nóbrega n. 1.124, 1.132 e 1.140.

**Póde habitar prédio residencial de um pavimento:**

N. 78.332-38 — Zenith Brasileiro Martins Portinho, rua Caetano da Silva n. 169.

**Ficam aceites as obras:**

N. 30.528-36 — Alfredo Pereira Guimarães, rua Padre Nóbrega n. 199.  
 N. 82.828-38 — Antônio Teixeira, rua Bernardo Guimarães esquina da rua Lucinda Barbosa.  
 N. 79.035-38 — Julieta Conceição Pinto, rua Clarimundo de Melo j. e dep. do n. 1.174.  
 N. 83.366-38 — Antônio de Sá, rua Caldas Barbosa n. 73.  
 N. 84.543-38 — Margarida Rosa da Rocha, rua Pernambuco n. 298.

**Exigências á satisfazer:**

N. 43.850-39 — Rafael Correia Alves Quintanilha, rua Padre Nóbrega n. 400-400-A. — Junte cálculo de concreto armado.

## Diretoria dos Serviços de Utilidade Pública

Expediente do dia 10 de março de 1939

**DESPACHOS DO DIRETOR**

**Despachos definitivos**

Viação Vitória (processo 1.092). — Aguarde-se a terminação do calçamento da rua Campos de Carvalho para transferir-se para esse logradouro, o tráfego de ônibus presentemente feito pela avenida Delfim Moreira.

Comp. Telefônica Brasileira (processo 1.020). — Aprovei com o prazo de execução de 7 dias.

Sociedade Cooperativa dos Chauffeurs Proprietários do Rio de Janeiro (processo 1.204). — Deferido.

Fernando de Abreu Teixeira e outros (processo 1.114). — Indeferido.

**DESPACHO DO SUBDIRETOR**

**Despacho definitivo**

Comp. de Carris, Luz e Força do Rio de Janeiro Ltd. (processo 1.284). — Deferido.

**DESPACHO DO ENGENHEIRO FISCAL DO SERVIÇO DE ÔNIBUS**

**Exigência a cumprir:**

Grassi & Comp. (processo 1.267). — Prove ser licenciado no Distrito Federal.

**DESPACHOS DO CHEFE DA 2ª SECÇÃO**

**Exigência a cumprir:**

Hugo Jackson Pinto (processo 1.271). — Pague, previamente, a taxa de expediente prevista na letra b), do parágrafo 1º, do artigo 1º do decreto-lei n. 242, de 14 de fevereiro de 1938.

Empresa Nacional de Petróleo (processo 1.257). — Compareça para esclarecimentos.

## Diretoria de Limpeza Pública e Particular

Expediente do dia 10 de março de 1939

**BOLETIM N. 54**

**ATOS DO DIRETOR**

**1 — Licenças:**

Expedindo os títulos de licenças concedidas pelo Sr. secretário geral de Viação, Trabalho e Obras Públicas, aos seguintes serventuários desta Diretoria: a) de 90 dias, nos termos do item I do artigo 8º combinado com o artigo 45 do decreto 2.124, de 14-4-925, ao carroceiro n. 3.929 da 7SE, Teodoro de Oliveira, tendo início em 6 de janeiro e terminando em 5 de abril do corrente ano; b) de 180 dias, em prorrogação, nos termos do decreto 3.786, de 27 de fevereiro de 1932, combinado com o de n. 3.992, de 23-8-932, ao trabalhador n. 6.163 da folha de licenciados, Saturnino Apolinário de Freitas, tendo início em 21 de janeiro e terminando em 19 de julho do corrente ano; c) de 90 dias, nos termos do item I, do art. 8º combinado com o art. 45 do decreto 2.124, de 14-4-925, ao trabalhador n. 5.752 da 27SE, Manuel Florêncio da Silva, tendo início em 12 de janeiro e terminando em 11 de abril do corrente ano; d) de 60 dias, nos termos do item III do art. 8º combinado com o art. 45 do decreto 2.124, de 14-4-925, ao trabalhador n. 4.692 da 27SE, Domingos Rodrigues de Sousa, tendo início em 18 de janeiro e terminando em 18 do corrente.

**2 — Dispensa de ponto:**

Expedindo o título de dispensa de ponto concedida pelo Sr. secretário geral de Viação, Trabalho e Obras Públicas, ao trabalhador extranumerário n. 5.346 da 10SE, José Constantino, por 90 dias, com dois terços dos vencimentos, nos termos do parágrafo único do artigo 45 do decreto 2.124, de 14-4-925, tendo início em 25 de janeiro e terminando em 24 de abril do corrente ano.

**3 — Aposentadorias:**

Registrando o ato do Sr. Prefeito, de 7 do corrente, pelo qual foram aposentados nos termos do art. 156, letra "d" da Constituição Federal, o 3º oficial n. 215 da 15SE, Adolfo Teixeira da Cunha e o praticante de oficial n. 457 da 25SE, Pantaleão José Capote.

**4 — Retificação:**

Retificando para 7SE a dependência onde tem exercício, o trabalhador contratado a que se refere o item 2, letra "d" do Boletim n. 53, de ontem.

**5 — Contrato de pessoal:**

Comunicando que, de acordo com a autorização do Sr. Prefeito, exarada no ofício GD-7, de 11 de janeiro último, foi contratado para exercer a função de trabalhador, o cidadão Sebastião Neves, que tomou o n. 7.937, no almanaque da Prefeitura.

**6 — Apresentações e designações:**

Registrando as apresentações: a) do trabalhador n. 4.728 Emídio Pereira, por término de licença e determinando que o mesmo passe a ter exercício na 5SE, pois antes de licenciado servia na 27SE; b) do carroceiro n. 3.859, Manuel Teixeira 1º, por término de licença, e designando-o para ter exercício na 11SE. O referido serventuário antes de licenciado tinha exercício na 12SE; c) do trabalhador n. 4.857, Francisco Pacheco do Amaral e determinando que o mesmo passe a ter exercício na 12SE, pois antes de licenciado servia na 11SE; d) do trabalhador contratado n. 7.496, da 6SE, José de Abreu de Assunção, por haver expirado o prazo da dispensa de ponto requerida e determinando que o mesmo continue a ter exercício naquela dependência.

**7 — Exoneração:**

Registrando o ato do Sr. Prefeito, de 7 do corrente, pelo qual foi exonerado nos termos do art. 17 do decreto 2.124, de 14-4-925, o auxiliar de fiscalização n. 874, da 10SE, Mário Alvares.

**8 — Designação:**

Designando para ter exercício na 5SE, o trabalhador contratado n. 7.937 Sebastião Neves.



## 9 — Dispensa de serventuário:

Registrando o ato do Sr. secretário geral de Viação, Trabalho e Obras Públicas, de 8 do corrente, pelo qual foi dispensado nos termos do art. 17 do decreto 2.124, de 14-4-1925, o trabalhador extranumerário n. 5.489 da 3SE, José Pereira 2º.

## 10 — Reiteração:

Reiterando a determinação constante do item 3, do Boletim n. 44, de 27 de fevereiro findo, cujos dizeres transcrevo:

"Determinando aos senhores chefes das SD, SA e SE, que comuniquem à 3SA, com a máxima urgência, o total dos esventuários analfabetos com exercício nas respectivas dependências, afim de atender ao solicitado pela Diretoria de Despesa."

## 11 — Exclusão por falecimento:

Excluindo por falecimento ocorrido no dia 8 do corrente, o carroceiro n. 3.757, desta Diretoria, José Agostinho Machado, que se achava dispensado do ponto. — 10SE-101.

## 12 — Abono:

Considerando abonado nos dias 7 e 8 do corrente, nos termos da alínea I, parágrafo único, art. 16, do decreto 2.124, de 14-4-1925, o trabalhador n. 4.910, da 5SE, Gerson Antônio Fernandes de Castro. — 5SE-144.

## 13 — Catação nos vasadouros:

Comunicando que, de acordo com a determinação do Sr. prefeito, exarada no ofício n. 44, fica, terminantemente, proibida a catação nos vasadouros, a partir do dia 16 do corrente, devendo ser providenciado junto aos interessados na catação, a retirada com a máxima urgência, de todo o material a eles pertencentes e existentes nos referidos vasadouros.

## 14 — Material em stock:

Comunicando que a Subdiretoria do Almoarifado tem em stock, milho e alfafa.

## 15 — Penalidade:

Suspendendo por três dias, o auxiliar de fiscalização n. 774 da 1-SE, Carlos Sampaio, por ter desobedecido as ordens em vigor, organizando uma lista de subscrição entre os serventuários daquela SE.

## 16 — Transferências:

## Transferindo:

a) da 1-SE para a 2-SE, o auxiliar de fiscalização n. 703, Artur do Amaral Vergueiro Filho;

b) da 1-SE para a 4-SS, o encarregado de arrecadação n. 1.410, Adalberto do Amaral Vergueiro.

Os serventuários acima referidos deverão reassumir o exercício de suas funções dentro de 24 horas.

Transferindo, também, da 1-SE para a 3-SE, o auxiliar de fiscalização n. 774, Carlos Sampaio, que deverá reassumir o exercício de suas funções nessa dependência, após o cumprimento da penalidade que lhe foi imposta.

## EXIGÊNCIAS E DESPACHOS DO SR. DIRETOR

Luiz José de Oliveira (22-SE-Port. 7.380), Otaviano Francisco de Sousa (12-SE-Port. 12.507), Joaquim Bastos dos Santos (21-SE-Port. 320). — Deferidos, para ter início dentro de oito dias.

Francisco Januário da Silva (10-S-Port. 12.419). — A licença concedida nos termos do art. 20, do decreto n. 2.124, de 14 de abril de 1925, combinado com o de n. 3.384, de 25 de fevereiro de 1930, é para ter início em 16 de março corrente. (Processo n. 12.419.)

Saturnino Calazans. — Deferido, de acordo com as informações. Cid Marques Porto (3-SA-Port. 1.975), Altair Ribeiro (3-SA-Port. 1.974), Reinaldo Alagão Rocha (5-SE-Port. 1.950), Custódio José de Azevedo (5-SE-Port. 1.868), Armando da Conceição (3-SE-Port. 602). — Deferidos.

Severino Ferreira da Silva (7-SE-Port. 762), Manuel Pinto 2º (5-SE-Port. 413), Vitorino Pinto (5-SE-Port. 602). — Certificarem-se.

Joaquim José de Carvalho (15-SE-Port. 1.390). — Indeferido, à vista da frequência anterior.

José Pereira 2º (3-SE-Port. 7.499). — Indeferido.

Augusta Vitória (Port. 12.872). — Levante-se a perempção do processo n. 5.673-38 e revalide-se a portaria de licença.

Cícero Alcides Cordeiro (3-SA-Port. 1.958). — Faça-se a permuta e remeta-se à Secretaria.

João José de Almeida (6-SE-Port. 1.212). — Abonem-se 90 dias, em prorrogação, nos termos do art. 21 do decreto n. 2.124, de 14 de abril de 1925.

Joaquim da Fonseca, José Soares Brandão Filho, Eurico Costa, Sebastião Camelo Barbosa, Antônio Vieira da Rosa. — Abonem-se os dias de acordo com os laudos médicos.

Adolfo Geraldo Belmonte dos Santos (11-SE-Port. 1.925), João Ferreira da Silva (8-SE-Port. 1.943), Eugênio Pereira (3-SE-Port. 1.919), Eudócio Moreira Lima (27-S-Port. 1.920), João Bonfim da Conceição (11-SE-Port. 1.953). — Submetam-se à inspeção de saúde.

## Departamento Geral de Transporte

## Expediente do dia 10 de março de 1939

## DESPACHOS DO SR. CHEFE

Waldemiro Luiz Lara, proc. n. 1.155-39. — Deferido.  
Osvaldo da Silva, proc. n. 1.159-39. — Convertam-se em férias as nove faltas verificadas pelo requerente, férias de 1939.  
Augusto Murinho, processo n. 412-39. — Convertam-se em férias do corrente exercício às 12 faltas verificadas pelo requerente.

## BOLETIM N. 56

## 1 — Licenças:

Expedindo os seguintes títulos de licença, concedidas pelo Sr. secretário Geral de Viação, Trabalho e Obras Públicas:

a) de 90 dias, com vencimentos integrais, nos termos do decreto n. 66, de 28-7-1936, combinado com o art. 20 do decreto n. 2.124, de 14-4-1925, ao motorista Antônio Manuel Cruz;

b) de 90 dias, com vencimentos integrais, nos termos do decreto n. 66, de 28 de julho de 1936, combinado com o art. 20 do decreto n. 2.124, de 14-4-1925, ao condutor Antônio Lopes de Sousa Filho;

c) de 180 dias, com os vencimentos integrais, nos termos do art. 20 do decreto n. 2.124, de 14-4-1925, ao ajudante de motorista Antônio Cantídio de Sousa Matos;

d) de 180 dias, com os vencimentos integrais, nos termos do art. 1º do decreto n. 3.786, de 27-2-1932, a partir de 1 de fevereiro, ao mecânico ajudante de 2ª, Antenor Gomes da Silva;

e) de 90 dias, com os vencimentos integrais, nos termos do decreto n. 66, de 28 de julho de 1936, combinado com o art. 20, do decreto n. 2.124, de 14-4-1925, ao motorista José Nogueira Tavares;

f) de 90 dias, com os vencimentos integrais, nos termos do decreto n. 66, de 28 de julho de 1936, combinado com o art. 20 do decreto n. 2.124, de 14-4-1925, ao motorista Elisio José dos Santos;

g) de 270 dias, com os vencimentos integrais, nos termos do decreto n. 66, de 28 de julho de 1936, combinado com o art. 20 do decreto n. 2.124, de 14-4-1925, ao condutor João Inácio Moreira;

## 2 — Dispensa de ponto:

Expedindo os títulos de dispensa de ponto, concedidos pelo Sr. secretário Geral de Viação, Trabalho e Obras Públicas, aos seguintes serventuários, deste Departamento:

a) de 90 dias, com os vencimentos integrais, nos termos do art. 1º do decreto 3.786, de 27-2-1932, a partir de 31 de janeiro do corrente ano ao vigia de 3ª, Otávio Joaquim de Matos;

b) de 90 dias, com os vencimentos integrais, nos termos do art. 1º do decreto n. 3.786, de 27-2-1932, a partir de 6 de fevereiro próximo findo, ao trabalhador contratado Teofilo Nelson dos Santos.

## 3 — Apresentação de serventuário:

Registrando a apresentação do motorista, Sebastião José Soares, por ter terminado a licença em cujo goso se achava.

## 4 — Designação de serventuário:

Designando o motorista, Sebastião José Soares, para ter exercício na Divisão de Locomoção.

## 5 — Transferência de serventuário:

Transferindo da DL para a DM, o ajudante de motorista, José Luiz Ribeiro.

## DIVISÃO DE LOCOMOÇÃO

Transferindo da GR 19 para GR 21 o ajudante de locomoção, João Barros da Silva e desta para aquela, o condutor Albino Aives Virgens.

Designando para ter exercício na GR 3 o motorista, Sebastião José Soares.

## Diretoria de Trabalho, Matas e Jardins

## Expediente do dia 10 de março de 1939

## DESPACHOS DO SR. DIRETOR

## Corte de árvores:

N. 759-39 — Etienne Brasil, e 854-39 — Schachn Kuperman. — Deferidos pagando o alvará.

## Certidão de tempo de serviço:

N. 300-39 — Manuel José Lopes de Albuquerque. — Certificarem-se de acordo com a informação.

## Conversão de faltas em férias:

N. 831-39 — Antônio Marques. — Deferido.

## Abono de faltas:

N. 942-39 — João Francisco dos Santos. — Deferido, de acordo com as informações.

## Férias:

N. 821-39 — Antônio Silveira Vieira. — Deferido a partir do dia 13 do corrente.

## DESPACHOS DO SR. CHEFE DA SECRETARIA

## Licença-prêmio:

N. 302-39 — Bernardino Antônio Airoso. — Satisfaça a exigência da Primeira Secção.

## ATO DO SR. DIRETOR

## BOLETIM N. 21, DE 9 DE MARÇO DE 1939

## Licença:

Expedindo o seguinte título de licença-prêmio concedida pelo senhor secretário geral de Viação, Trabalho e Obras Públicas:

De noventa (90) dias, de licença, nos termos do decreto n. 66 de 28 de julho de 1936, para ter início dentro de 5 (cinco) dias, ao servente nomeado, desta Diretoria, Antônio Pimenta de Sousa.

## Auto de flagrante lavrado:

Contra o Sr. Mário Bianchi, morador à rua Conde de Bonfim n. 821, por ter derrubado uma árvore (mangueira), sem a devida licença em terreno de sua propriedade, à rua Conde de Bonfim n. 821, infringido o art. 86, do decreto n. 121, de 14 de novembro de 1936, revogado pelo decreto n. 1.043, de 31 de dezembro de 1938. (Auto n. 241, de 6 de março de 1939).

## Secretaria Geral de Saúde e Assistência

## Gabinete do Secretário Geral

## Expediente do dia 10 de março de 1939

## ATOS DO SR. SECRETÁRIO GERAL

Dia 9 de março de 1939

Suspendendo do exercício de suas funções, pelo prazo de tres dias, com perda total de vencimentos, os auxiliares do Serviço de Salvamento desta Secretaria Geral — João Rodrigues da Silva Filho e Valfrido de Carvalho Conceição, á vista do exposto no officio n. 912, de 7 de março de 1939, do Departamento de Assistência Hospitalar.

Suspendendo do exercício de suas funções, pelo prazo de dois dias, com perda total de vencimentos, o auxiliar do Serviço de Salvamento desta Secretaria Geral — Nourival Pereira Meyerhoffer, á vista do exposto no officio n. 912, de 7 de março de 1939, do Departamento de Assistência Hospitalar.

Suspendendo do exercício de suas funções, pelo período de oito dias, com perda total de vencimentos, o enfermeiro adjunto desta Secretaria Geral José Carlos Cavalcanti, á vista do exposto no officio n. 37, de 4 de março de 1939, da Divisão de Inspeção e Proteção á Saúde.

Suspendendo do exercício de suas funções, pelo prazo de tres dias, com perda total de vencimentos, o praticante de enfermeiro desta Secretaria Geral — Ilton Viviani Matoso, á vista do exposto no officio n. 932, de 8 de março de 1939, do Departamento de Assistência Hospitalar.

Cancelando a portaria de contrato do auxiliar do Serviço de Salvamento desta Secretaria Geral — Hélio de Carvalho, por se achar incurso no artigo 17 do decreto n. 2.124, de 14 de abril de 1925, á vista do exposto no officio n. 55, de 28 de fevereiro de 1939 do Serviço de Salvamento.

## ATOS DO SR. SECRETÁRIO GERAL

Dia 10 de março de 1939

Transferindo o médico sub-assistente do Serviço Anti-Rábico, Dr. Agnelo Alves Filho, do Departamento de Assistência Hospitalar para o Departamento de Proteção Sanitária Animal e Medicina Veterinária.

Concedendo 90 — noventa dias de licença nos termos do n. 1, do art. 8, do decreto 2.124, de 14 de abril de 1925, a partir de 26 de fevereiro de 1939 ao cozinheiro desta Secretaria Geral — José Ricart Catalã.

Concedendo 3 — tres meses de licença, nos termos do artigo 1º do decreto 66, de 28 de julho de 1936, combinado com o art. 20, do decreto 2.124, de 14 de abril de 1925, á enfermeira desta Secretaria Geral — Iolanda Caldas Theberge — para ter início dentro de 5 dias.

Designando interinamente para o cargo de trabalhador desta Secretaria Geral — Antônia Maria da Conceição, Isabel Guimarães, e Maria Bourrus.

## DESPACHOS DO SR. SECRETÁRIO GERAL

## Requerimentos de:

Maria de Almeida Pinto — Olindo de Luca. — Sima por 90 dias.

Nair Quaresma. — Junto prova legal de capacidade para o cargo.

Iolanda Caldas Theberge. — Concedo á vista das certidões.

José Ricart Catalã. — Concedo á vista do laudo, 90 dias de licença, nos termos do art. 8 — 1º do decreto 2.124, a partir da data do requerimento, visto não haver sido cumprido o artigo 4, applicando-se ao período anterior o disposto no art. 14 do mesmo decreto.

João Teodoro da Silva. — Certifique-se o que constar.

Mário Alves dos Santos. — Junte certidão que prove o tempo total de serviço.

## Departamento de Assistência Hospitalar

## Expediente do dia 10 de março de 1939

## DO SR. DIRETOR

Dia 9

Transferindo do Dispensário da Ilha do Governador para o Dispensário do Meyer, o médico assistente de Clínica Médica, Dr. Joaquim Ildefonso Barbosa Lima.

Dia 10

## Transferência:

Transferindo, do Dispensário de Campo Grande para o Hospital Miguel Couto, o praticante de farmácia, José de Sousa Lima.

## DESPACHOS DO SR. DIRETOR

## Requerimentos de:

Júlio Leal Montanha. — Submeta-se á inspeção de saúde.

Dr. José Martins de Almeida, Gilberto Gonçalves de Sena e Silva, Dr. José Lourenço Jorge, Noema Ramos. — Deferido.

João Evangelista de Luca Araújo. — Convertam-se em férias 15 faltas e abonem-se as 3 restantes.

## Departamento de Assistência Médico-Social

## BOLETIM N. 26

## ATOS DO SR. DIRETOR

Em 9 de março de 1939

## Designação:

Designando a praticante de enfermeira — Maria Dória Reis — para ter exercício na Creche n. 1.

## Diretoria de Abastecimento

## Expediente do dia 10 de março de 1939

## DESPACHO DO SR. SUBDIRETOR ADMINISTRATIVO

Adolfo de Freitas (8.480-38). — Deferido de acordo com as informações.

## DESPACHOS DO SR. SUBDIRETOR FISCAL

Plínio de Sousa Lima (5.170-38), Carlos dos Santos (86-39), Emídio Cordeiro de Oliveira (214-39), Efigelina Monteiro Pereira (518-39), Sebastião Alves Ferreira (1.385-39), Daniel Ferreira Martins (1.8-39), Companhia Frigorífico Iguassú S. A. (1.656-39), Caetano Vilas (1.672-39) e Eugênio Ferreira (1.682-39). — Deferido de acordo com as informações.

Alcino Cardoso (8.276-38). — Deferido, pagando a taxa de percepção devida

Antônio Gomes (1.108-39). — Indeferido.

## Exigências a satisfazer:

Arlindo Pereira de Azevedo (1.627-39). — Esclareça-se a data dos documentos anotados.

Daniel José de Sousa (541-39). — Junte os documentos exigidos por lei.

César de Lemos (8.961-38). — Cumpra a exigência feita pelo Sr. condutor técnico.

Sadir Esteves (8.424-39). — Junte os documentos.

Maria Emília Miranda (9.657-38), Francisco Lopes Ferreira (302-39). — Cumpram a exigência.

Santos Barros Moreira (1.674-39). — Renove os documentos.

Carlos dos Santos (87-39). — Compareça para esclarecimento.

Luiz Gonzaga de Melo (1.588-39), Manuel Barbosa (1.680-39), Manuel Duarte dos Santos (1.700-39), Antônio da Silva Roca (1.759, de 1939), Bernarde Lopes Monteiro (1.778-39), Francisco Jacinto Carneiro (1.780-39), João Ramos (1.781-39) e Francisco José da Silva (1.817-39). — O Mercado de Madureira está superlotado; digam se desejam o de Campinho.

## Auto de flagrante:

Por estar no posto de leite n. 41, às 6 horas e 35 minutos, sem a respectiva licença e cartão de matrícula expedida por esta Diretoria, foi autuado o Sr. José Dias. (Flagrante n. 11).

(\*) Publicado novamente, por haver saído com incorreções.

BOLETIM N. 56 — SETA-FEIRA, 10 DE MARÇO DE 1939

Licença-prêmio — Concessão:

O Sr. secretário geral de Saúde e Assistência resolveu conceder, por ato de 23 do mês lido, 6 (seis) meses de licença, nos termos do artigo 20, do decreto n. 2.124, de 14 de abril de 1925, ao trabalhador especializado, de 1ª classe, Melanias de Carvalho Castro, para ter início dentro de dez dias. (Processo n. 83-39).

Comparecimento de funcionários à Secção de Expediente:

Deverão apresentar à Secção de Expediente, dentro do prazo de 3 (tres) dias, os seus títulos de nomeação ou promoção, para fins de apostila, sob pena de punição, na forma regulamentar, os seguintes funcionários:

Eschynes Guabiraba Monteiro (condutor técnico).  
Antenor José dos Santos (guarda).  
Manuel Fernandes de Miranda (guarda).  
Jarbas de Assis Vieira (auxiliar de Fiscalização).  
Jason dos Santos Guida (auxiliar de Fiscalização).  
Cláudio Tinoco da Silva (escriturário de 1ª).  
Jacinto Lopes Alves (segeiro de 2ª).  
José de Oliveira Luz (auxiliar de Polic. de 2ª).

Ato sem efeito:

No processo n. 9.280-38, em que foram concedidos tres meses de licença-prêmio ao ajudante de magarefe — Manuel Quirino Alves, o Sr. chefe do Gabinete do Sr. secretário geral de Saúde e Assistência exarou o seguinte despacho, em 3 último:

"Implicitamente tornado sem efeito o ato, à vista do exposto, por não pagamento do sêto dentro do prazo fixado".

Transcrição do ato tornado sem efeito:

O Sr. secretário geral de Saúde e Assistência resolveu conceder, por ato de 30 de janeiro lido, 3 (tres) meses de licença, nos termos do artigo 1.º do decreto n. 66, de 28 de julho de 1936, combinado com o artigo 20, do decreto n. 2.124, de 14 de abril de 1925, ao ajudante de magarefe — Manuel Quirino Alves, para ter início dentro de 10 (dez) dias.

## Assistência Médico-Cirúrgica dos Empregados Municipais

Expediente do dia 10 de março de 1939

DESPACHO DO SR. PRESIDENTE

José Pereira d'Almeida. — Deferido.

DESPACHO DO SR. CHEFE DA SECRETARIA

João Paulo de Melo Palmares. — Compareça para esclarecimentos.

## Montepio dos Empregados Municipais

Expediente do dia 10 de março de 1939

DESPACHO DO SR. CHEFE DE SECÇÃO DE PENSÕES E ALUGUEIS

Herdeiros de Sebastião Silvino de Sousa (proc. n. 1.180-38). — Habilitem-se à pensão.

Herdeiros de Pedro Barbosa da Silva (proc. n. 1.183-39), herdeiros de Luiz Claudino de Sousa (proc. n. 1.116-38), herdeiros de Joana Elisária de Freitas (proc. n. 85-39), herdeiros de José Inácio Pereira de Matos (proc. n. 60-39), herdeiros de José Pereira Pinto (proc. n. 28, de 1939), herdeiros de Cândido Galart (proc. n. 1.195-38), herdeiros de João Francisco dos Santos (proc. n. 1.038-38). — Satisfaçam as exigências.

Herdeiros de Manuel Luiz da Costa (proc. n. 62-39). — Compareçam ao Montepio (Secção de Pensões).

Agostinho Marques dos Santos (proc. n. 1.016-39). — Compareça ao Montepio.

Pagamento de alugueis (2.ª chamada)

Serão pagos hoje, dia 11 (10.º dia útil), os alugueis relativos aos contribuintes afiançados da letra A — livro 1.

SECÇÃO DE EXPEDIENTE E CONTROLE

Expediente do dia 10 de março de 1939

EXIGÊNCIAS DO SR. CHEFE DA SECÇÃO DE EXPEDIENTE E CONTROLE

Valdemar Ramiro Barbosa (proc. n. 2.784-39). — Diga da exactidão da conta corrente.

Carlos de Sousa Correia (proc. n. 198-38). — Compareça para conhecer da conta corrente e provar a idade.

Edison Jahorandi (proc. n. 280-39). — Compareça com urgência.

Orestes Manuel de Carvalho (proc. n. 271-39). — Compareça para esclarecimentos.

Mem. n. 901 da Primeira Secção de Despesa — Obdúlia Carolina Vasconcelos Loureiro. — Restitua-se o documento.

## Termos de Contrato

Secretaria Geral de Finanças

DIRETORIA DO PATRIMÔNIO E CADASTRO

Térmo de cessão gratuita e parcial do imóvel situado à rua 24 de Maio n. 183, que assina o Sr. Antônio Prior Coutinho com a Prefeitura do Distrito Federal, na forma abaixo:

Aos oito dias do mês de março de mil novecentos e trinta e nove, presentes à Diretoria do Patrimônio e Cadastro da Secretaria Geral de Finanças da Prefeitura do Distrito Federal o chefe da Primeira Secção desta Diretoria, Joaquim de Sousa Moreira Júnior, ora respondendo pelo expediente da Subdiretoria e as testemunhas adiantadas, conhecidas dos interessados, ali compareceu o Sr. Antônio Prior Coutinho, português, casado, proprietário, residente nesta Capital, o qual declarou que, em ratificação à sua declaração escrita datada de sete de fevereiro de mil novecentos e trinta e nove e constante do processo número oitenta e oito mil, seiscentos e dezassete, de mil novecentos e trinta e oito, da Diretoria de Fiscalização de Obras e Instalações da Secretaria Geral de Viação, Trabalho e Obras Públicas, vinha assinar o presente térmo, pelo qual cede e transfere à Prefeitura do Distrito Federal, por si, seus herdeiros ou sucessores, gratuita e independentemente de qualquer indenização presente ou futura, a área de terreno com dezesseite metros quadrados e sessenta decímetros quadrados (17m2,60), tendo as seguintes dimensões e confrontações: vinte e dois metros (22m,00) pelo atual alinhamento da rua Vinte e Quatro de Maio, igual dimensão pelo futuro alinhamento da mesma rua e oitenta centímetros (0m,80) por cada um dos lados direito e esquerdo, confrontando pelo primeiro desses lados com quem de direito e pelo outro lado, com o mencionado logradouro, área essa pertencente ao imóvel de sua propriedade sito a rua Vinte e Quatro de Maio número cento e oitenta e tres, não fora à Prefeitura do Distrito Federal e necessária à execução do projeto de alinhamento aprovado sob número trezentos e quarenta. E, para firmeza do que acima ficou estabelecido, foi lavrado o presente térmo que, depois de lido e achado conforme a minuta previamente aprovada, vai assinado pelas partes interessadas, testemunhas e por mim, Tarso Herédia de Sá, escriturário da Diretoria do Patrimônio e Cadastro, que o escrevi. E' dado ao presente térmo o valor de um conto de réis (1:000\$000), para efeito da cobrança da taxa de expediente. Datado e assinado sobre selos municipais no valor total de tres mil réis. Rio de Janeiro, oito de março de mil novecentos e trinta e nove. — Joaquim de Sousa Moreira Júnior. — Antonio Prior Coutinho. — Josepha Guedes Coutinho. Mais abaixo encontra-se as assinaturas das testemunhas: Eugênio Rodrigues de Carvalho e Adolpho Letichevsky. Mais abaixo, ainda a do escriturário desta Diretoria, Tarso Herédia de Sá.

Secretaria Geral de Saúde e Assistência

GABINETE DO SECRETARIO GERAL

Térmo de contrato para a execução de diversas obras suplementares no Hospital Carlos Chagas (Construção da garagem de ambulâncias e dormitórios do pessoal) que entre si fazem a Prefeitura do Distrito Federal, representada neste ato pelo excelentíssimo senhor doutor Clementino Fraga, secretário geral de Saúde e Assistência, da mesma Prefeitura e a firma construtora Cavalcanti, Junqueira S. A., representada pelos senhores Alberto Cavalcanti e Francisco de Paula Assis, diretores da referida firma estabelecida à rua General Câmara, número sessenta e quatro, quinto andar, nesta Capital.

Aos nove dias do mês de março de mil novecentos e trinta e nove, no edificio da Secretaria Geral de Saúde e Assistência, da Prefeitura do Distrito Federal, sito à praça Floriano Peixoto, compareceram os senhores Alberto Cavalcanti e Francisco de Paula Assis, diretor e procurador, respectivamente, da firma Cavalcanti, Junqueira S. A., estabelecida à rua General Câmara, número sessenta e quatro, quinto andar, nesta Capital, que, de conformidade com o resultado da concorrência pública realizada aos vinte e um dias do mês de novembro de mil novecentos e trinta e oito, na sala de concorrências da antiga Comissão Especial de Compras da mesma Secretaria Geral de Saúde e Assistência, declararam comprometer-se a construir a Garagem de Ambulâncias e os Dormitórios do Pessoal, no Hospital Carlos Chagas, sujeitando-se a firma contratante a todas as condições do Edital de Concorrência e às cláusulas a seguir discriminadas:

Primeira — A firma Cavalcanti, Junqueira S. A. se obriga a construir a Garagem de Ambulâncias e Dormitórios do Pessoal no Hospital Carlos Chagas de que é objeto o presente contrato, na conformidade de sua proposta apresentada à mencionada concu-

rência pública, pela importância de 149:000\$000 (cento e quarenta e nove contos de réis).

Segunda — A construção da Garage e dos Dormitórios em apreço, será feita dentro de sessenta dias a partir do em que o presente contrato for registrado pelo Tribunal de Contas.

Terceira — Para garantia das construções em questão, a firma contratante caucionou na Tesouraria Municipal a importância de 7:450\$000 (sete contos quatrocentos e cinquenta mil réis) em trinta e oito apólices da Prefeitura do Distrito Federal, ao portador, empréstimo de mil novecentos e trinta e um, valor nominal de duzentos mil réis, juros de cinco por cento, com cupão de julho de mil novecentos e trinta e nove, números trezentos e vinte e três mil cento e vinte e quatro a trezentos e vinte e três mil cento e sessenta e um, pela guia de número seis, de dezesseis de fevereiro do corrente ano, desta Secretaria Geral.

Quarta — No caso de não serem cumpridas as obrigações neste assumidas, pela firma contratante, a caução feita para sua garantia, constante da cláusula terceira reverterá integralmente aos cofres da Prefeitura do Distrito Federal.

Quinta — A caução de que trata a cláusula terceira só será liberada com autorização do Tribunal de Contas, provada a execução dos serviços ou a rescisão legal deste contrato.

Sexta — A Secretaria Geral de Saude e Assistência fica assegurado o direito de ampla liberdade de fiscalização pela Divisão de Obras e Instalações, obrigando-se a firma contratante a proporcionar todos os meios atinentes a este fim.

Sétima — A despesa com as construções em apreço que importa num total de cento e quarenta e nove contos de réis, corre pela verba dezenove — consignação quinta — sub-consignação sexta — Edificações — representada pelo código 61-5600.0 do corrente exercício, na qual será empenhado o valor total deste contrato.

Oitava — O presente contrato só entrará em vigor depois de registrado no Tribunal de Contas, não se responsabilizando a Prefeitura do Distrito Federal por qualquer indenização no caso de denegação deste registro. O imposto de expediente, na importância de 47\$000 (quatrocentos e quarenta e sete mil réis) foi recolhido na Tesouraria Municipal pela guia de número mil trezentos e dezesseis F — 1.317 F — de dezesseis de fevereiro do corrente ano, desta Secretaria Geral. Os senhores Alberto Cavalcanti e Nilo Colonna dos Santos, diretores da firma contratante apresentaram as atas de constituição da firma, arquivadas no Departamento Nacional de Indústria e Comércio sob o número treze mil seiscentos e setenta e quatro em três de março de mil novecentos e trinta e oito, publicadas no "Diário Oficial" de cinco de março do mesmo ano, às páginas quatro mil duzentos e vinte e sete, quatro mil duzentos e vinte e oito, quatro mil duzentos e vinte e nove e quatro mil duzentos e trinta e, bem assim, todos os documentos de quitação de seus impostos federais e da Prefeitura do Distrito Federal, inclusive Lei dos dois terços. De acordo com o despacho do excellentíssimo senhor secretário geral desta Secretaria Geral de Saude e Assistência, exarado no processo da mencionada concorrência pública e em cumprimento ao do senhor chefe de Divisão de Material, exarado no mesmo processo, eu, Mirtes de Castro Brasil, segundo oficial da Secretaria Geral de Saude e Assistência, com exercício no Gabinete do secretário geral, para clareza e para que produza todos os efeitos legais e jurídicos, lavrei o presente contrato, que depois de lido e achado conforme pelas partes contratantes, vai assinado pelo excellentíssimo senhor professor Clementino Fraga, secretário geral de Saude e Assistência, pelos senhores Alberto Cavalcanti e Francisco de Paula Assis, diretor e procurador, respectivamente, da firma contratante, pelas testemunhas, doutor Antônio Luiz de Almeida Boaventura e Felix de Carvalho Schmidt, e por mim, Mirtes de Castro Brasil, segundo oficial da Secretaria Geral de Saude e Assistência.

Distrito Federal, 9 de março de 1939. — *Clementino Fraga.* — *Alberto Cavalcanti.* — *Francisco de Paula Assis.* — *Doutor Antônio Luiz de Almeida Boaventura.* — *Felix de Carvalho Schmidt.*

## GABINETE DO SECRETARIO GERAL

Termo de contrato para a execução de diversas obras suplementares no Hospital Carlos Chagas (Laboratório de Anatomia Patológica, Necrotério e Depósitos), que entre si fazem a Prefeitura do Distrito Federal, representada neste ato pelo excellentíssimo senhor professor Clementino Fraga, secretário geral de Saude e Assistência da mesma Prefeitura e a firma construtora Cavalcanti, Junqueira S. A., representada pelos senhores Alberto Cavalcanti e Nilo Gomes dos Santos, diretores da referida firma, estabelecida à rua General Câmara número sessenta e quatro, quinto andar, nesta Capital:

Aos nove dias do mês de março de mil novecentos e trinta e nove, no edifício da Secretaria Geral de Saude e Assistência da Prefeitura

do Distrito Federal, sito à praça Floriano Peixoto, compareceram os senhores Alberto Cavalcanti e Francisco de Paula Assis, diretor e procurador, respectivamente, da firma Cavalcanti, Junqueira, S. A., estabelecida à rua General Câmara número sessenta e quatro, quinto andar, nesta Capital, que, de conformidade com o resultado da concorrência pública, realizada aos oito dias do mês de novembro de mil novecentos e trinta e oito, na sala de concorrências da antiga Comissão Especial de Compras, da mesma Secretaria Geral de Saude e Assistência, declararam comprometer-se a construir o Laboratório de Anatomia Patológica, Necrotério e Depósitos, no Hospital Carlos Chagas, sujeitando-se a firma contratante a todas as condições do edital de concorrência e às cláusulas a seguir discriminadas:

Primeira — A firma Cavalcanti, Junqueira, S. A., se obriga a construir o Laboratório de Anatomia Patológica, Necrotério e Depósitos no Hospital Carlos Chagas, e de que é objeto o presente contrato, na conformidade da proposta apresentada à mencionada concorrência pública, pela importância de Rs. 234:500\$000 (duzentos e trinta e quatro contos e quinhentos mil réis).

Sgunda — A construção do Laboratório, Necrotério e Depósitos em apreço será feita dentro de cento e vinte dias, a partir do em que o presente contrato for registrado pelo Tribunal de Contas.

Terceira — Para garantia das construções em questão, a firma contratante caucionou na Tesouraria Municipal a importância de Rs. 11:725\$000 (onze contos setecentos e vinte e cinco mil réis), em cinquenta e nove apólices da Prefeitura do Distrito Federal ao portador, empréstimo mil novecentos e trinta e um, valor nominal de duzentos mil réis, juros de cinco por cento, juros de, digo, com coupon de julho de mil novecentos e trinta e nove, números trezentos e oito mil novecentos e setenta e tres a trezentos e nove mil e um; trezentos e cinquenta e dois mil seiscentos e oitenta e sete a trezentos e cinquenta e dois mil setecentos e dois; trezentos e cinquenta e dois mil setecentos e sete a trezentos e cinquenta e dois mil setecentos e onze; trezentos e sessenta e dois mil setecentos e setenta a trezentos e sessenta e dois mil setecentos e setenta e oito, pela guia de número sete, de dezesseis de fevereiro do corrente ano, desta Secretaria Geral.

Quarta — No caso de não serem cumpridas as obrigações neste assumidas pela firma contratante, a caução feita para sua garantia, constante da cláusula terceira, reverterá integralmente aos cofres da Prefeitura do Distrito Federal.

Quinta — A caução de que trata a cláusula terceira, só será liberada com a autorização do Tribunal de Contas, provada a execução do serviço ou a rescisão legal deste contrato.

Sexta — A Secretaria Geral de Saude e Assistência fica assegurado o direito de ampla liberdade de fiscalização pela Divisão de Obras e Instalações, obrigando-se a firma contratante a proporcionar todos os meios atinentes a este fim.

Sétima — A despesa com as construções em apreço, que importa em um total de duzentos e trinta e quatro contos e quinhentos mil réis, corre pela verba dezenove — consignação quinta, sub-consignação sexta — Edificações — representada pelo código 61 — 5.600.0, do corrente exercício, na qual será empenhado o valor total deste contrato.

Oitava — O presente contrato só entrará em vigor, depois de registrado pelo Tribunal de Contas, não se responsabilizando a Prefeitura do Distrito Federal por qualquer indenização, no caso de denegação deste registro. O imposto de expediente, na importância de Rs. 705\$000 (setecentos e cinco mil réis), foi recolhido na Tesouraria Municipal, pela guia de número mil trezentos e dezoito F — 1.318 F — de dezesseis de fevereiro do corrente ano, desta Secretaria Geral. Os senhores Alberto Cavalcanti e Nilo Colonna dos Santos, diretores da firma contratante, apresentaram as atas de constituição da firma, arquivadas no Departamento Nacional de Indústria e Comércio, sob o número treze mil seiscentos e setenta e quatro (13.674), em tres de março de mil novecentos e trinta e oito, publicadas no *Diário Oficial* de cinco de março do mesmo ano, às páginas quatro mil duzentos e vinte e sete, quatro mil duzentos e vinte e oito, quatro mil duzentos e vinte e nove e quatro mil duzentos e trinta e, bem assim, todos os documentos de quitação de seus impostos federais e da Prefeitura do Distrito Federal, inclusive a Lei dos Dois Terços. De acordo com o despacho do excellentíssimo senhor secretário geral desta Secretaria Geral de Saude e Assistência, exarado no processo da mencionada concorrência pública, e em cumprimento ao do senhor chefe de Divisão de Material, exarado no mesmo processo, eu, Mirtes de Castro Brasil, segundo oficial da Secretaria Geral de Saude e Assistência, com exercício no Gabinete do secretário geral, para clareza e para que produza todos os efeitos legais e jurídicos, lavrei o presente contrato, que, depois de lido e achado conforme pelas partes contratantes, vai assinado pelo excellentíssimo senhor professor Clementino Fraga, secretário geral de Saude e Assistência; pelos senhores Alberto Cavalcanti e Francisco de Paula Assis, diretor e procurador, respectivamente, da firma contratante; pelas testemunhas, doutor Antônio Luiz de Almeida Boaventura e Felix de Carvalho Schmidt, e por mim, Mirtes de Castro Brasil, segundo oficial da Secretaria Geral de Saude e Assistência.

Distrito Federal, 9 de março de 1939. — *Clementino Fraga.* — *Alberto Cavalcanti.* — *Francisco de Paula Assis.* — *Antonio Luiz de Almeida Boaventura.* — *Felix de Carvalho Schmidt.*

## Rendas Municipais

### Secretaria Geral de Finanças

#### DIRETORIA DE FISCALIZAÇÃO

Renda recolhida pelas Delegacias Fiscais, Fiscalização Externa, Inflamáveis, Emplacamento, Aferição e Depósito Central da Municipalidade.

RENDA RECOLHIDA EM 10 DE MARÇO DE 1939

Candelária. . . . .	400\$200
Santa Rita. . . . .	2:258\$000
São Domingos. . . . .	2:892\$100
Sacramento. . . . .	8:673\$000
Ajuda. . . . .	7:742\$000
Santo Antônio. . . . .	3:173\$300
Santa Tereza. . . . .	2:645\$800
Glória. . . . .	495\$800
Lagôa. . . . .	509\$300
Gávea. . . . .	1:013\$000
Copacabana. . . . .	2:089\$000
Santana. . . . .	12:797\$500
Gambôa. . . . .	1:232\$000
Espírito Santo. . . . .	2:406\$500
Rio Comprido. . . . .	990\$900
Engenho Velho. . . . .	1:161\$100
São Cristóvão. . . . .	2:438\$100
Tijuca. . . . .	867\$300
Andaraí. . . . .	1:230\$200
Meyer. . . . .	807\$800
Inhaúma. . . . .	1:744\$600
Piedade. . . . .	489\$100
Penha. . . . .	677\$000
Irajá. . . . .	1:230\$800
Pavuna. . . . .	420\$600
Nadureira. . . . .	1:020\$100
Anchieta. . . . .	745\$400
Jacarépaguá. . . . .	1:118\$500
Realengo. . . . .	512\$700
Guaratiba. . . . .	615\$000
Santa Cruz. . . . .	248\$100
Ilhas. . . . .	113\$900
Fiscalização externa. . . . .	497\$200
Inflamáveis. . . . .	42:267\$200
Aferição. . . . .	5:670\$100
Emplacamento. . . . .	20:770\$500
<b>Total. . . . .</b>	<b>133:435\$900</b>

(Cento e trinta e três contos, quatrocentos e trinta e cinco mil e novecentos réis.)

Em 10 de março de 1939. — *Mario José de Castilho*, pelo oficial. Visto. — *José Méga*, chefe da 1ª Secção.

### Secretaria Geral de Viação, Trabalho e Obras Públicas

#### DIRETORIA DE LIMPEZA PÚBLICA E PARTICULAR

Renda arrecadada pelas diversas dependências desta Diretoria e recolhida à Secção de Contadoria, em 10 de março de 1939:

Secção de Contadoria. . . . .	60\$000
Ilha da Sapucaia. . . . .	60\$000
Vazamento do Lixo. . . . .	30\$000
<b>Total. . . . .</b>	<b>150\$000</b>

Em 10 de março de 1939. — *Amilar A. Pereira*, fiscal. Está conforme. — *Octavio Quintella*, chefe da secção de Contadoria

### Secretaria Geral de Saúde e Assistência

#### DIRETORIA DE ABASTECIMENTO

RENDA ARRECADADA NO DIA 9 DE MARÇO DE 1939

Imposto de gado (mapa n. 55). . . . .	23:944\$500
Renda do matadouro (mapa n. 55). . . . .	1:992\$100
Passagem pelo entreposto municipal (mapa n. 55).. . . . .	353\$600
Próprios municipais (mapa n. 39). . . . .	849\$000
Feiras livres (mapa n. 55). . . . .	8:513\$700
Imposto, taxa e emolumentos diversos (mapa n. 54)	1:310\$000
<b>Total. . . . .</b>	<b>36:963\$200</b>

(Trinta e seis contos, novecentos e sessenta e três mil e duzentos réis.)

Em 10 de março de 1939. — *João d'Avila Bastos*, ajud. enc. pol. Visto. — *João Baptista da Fonseca*, chefe de secção (Recebedoria).

## Editais e Avisos

### Gabinete do Prefeito

PROCESSO ADMINISTRATIVO A QUE RESPONDE O SERVENTE DO EXTINTO DEPARTAMENTO DE COMPRAS, JOÃO SERVULO DE FARIA

De ordem do Sr. Otávio Valdetaro Coimbra, presidente da Comissão de Inquérito Administrativo, a que responde o servente do extinto Departamento de Compras, João Servulo de Faria, fica o mesmo intimado, ou seu advogado, a ter vista do processo e apresentar, no prazo improrrogável de quinze (15) dias, a sua defesa escrita, de conformidade com o art. 18 do decreto n. 766 de 4 de setembro de 1900.

Distrito Federal, 9 de março de 1939. — *Luiz Raphael Coutinho Ferreira*, escrivão.

### DIRETORIA DE SEGURANÇA

Secretaria — 1ª Secção

EDITAL N. 40

Fica, pelo presente, convidado a comparecer a esta Diretoria, dentro de 8 dias, o guarda n. 1.238, Francisco Martinho Pires, afim de justificar o motivo porque vem faltando ao serviço há mais de oito dias, sob pena de demissão por abandono de emprego.

Diretoria de Segurança, 9 de março de 1939. — *Dr. Lourenço Mega*, diretor.

### DIRETORIA DE SEGURANÇA

Secretaria — 1ª. Secção

EDITAL N. 35

A disposição do seu legítimo dono, encontra-se, na Secretaria desta Repartição — Rua do Rezende n. 92, determinada importância, encontrada em logradouro público, por um guarda desta Diretoria.

Diretoria de Segurança, 7 de março de 1939. — *Dr. Lourenço Mega*, diretor.

### DIRETORIA DE SEGURANÇA

Secretaria — 1ª. Secção

EDITAL N. 36

A disposição do Sr. José Guimarães, encontra-se, no Almoarifado desta Diretoria a carteira de identidade n. 399.414, achada em logradouro público por um serventuário desta Repartição.

Diretoria de Segurança, 8 de março de 1939. — *Dr. Lourenço Mega*, diretor.

### DIRETORIA DE SEGURANÇA

Secretaria — 1ª. Secção

EDITAL N. 37

Fica, pelo presente, convidado a comparecer a esta Diretoria, dentro de 8 dias, o comissário Galdino Santiago Filho, afim de justificar o motivo porque vem faltando ao serviço há mais de trinta dias, sob pena de demissão por abandono de emprego.

Diretoria de Segurança, 8 de março de 1939. — *Dr. Lourenço Mega*, diretor.

### DIRETORIA DE SEGURANÇA

Secretaria — 1ª. Secção

EDITAL N. 37-A

A disposição do Sr. Pedro da Silva e Souza, encontram-se, no Almoarifado desta Diretoria, uma carteira de identidade e outros documentos, encontrados em logradouro público por um serventuário desta Repartição.

Diretoria de Segurança, 8 de março de 1939. — *Dr. Lourenço Mega*, diretor.

### DIRETORIA DE SEGURANÇA

Secretaria — 1ª. Secção

EDITAL N. 38

A disposição do Sr. Nelson Pinto de Aguiar, encontram-se, no Almoarifado desta Diretoria, uma carteira de identidade e diversos

objetos, encontrados em logradouro público por um serventuário desta Diretoria.

Diretoria de Segurança, 8 de março de 1939. — *Dr. Lourenço Mega*, diretor.

### DIRETORIA DE SEGURANÇA

Secretaria — 1ª. Secção

EDITAL N. 39

A disposição de sua legítima dona, encontra-se, no Almoarifado desta Diretoria, uma bolsa, contendo alguns objetos, encontrada na Avenida dos Democráticos por um guarda desta Repartição.

Diretoria de Segurança, 8 de março de 1939. — *Dr. Lourenço Mega*, diretor.

### JUNTA EXECUTIVA REGIONAL DE ESTATÍSTICA DO DISTRITO FEDERAL

EDITAL DE CONVOCAÇÃO

Convido os senhores membros da Junta Executiva Regional de Estatística do Distrito Federal a comparecerem à 32ª (trigésima segunda) sessão ordinária, que será realizada às 14 (quatorze) horas do dia 17 (dezesete) do corrente mês, na Sala de Sessões, situada no primeiro pavimento do edifício da Diretoria de Estatística Municipal, à rua do Núncio n. 78 (esquina da rua Buenos Aires).

Junta Executiva Regional de Estatística do Distrito Federal, em 10 de março de 1939. — *Sergio Nunes de Magalhães Junior*, secretário.

### Secretaria Geral de Finanças

#### COMISSÃO ESPECIAL DE COMPRAS

CONCORRÊNCIA ADMINISTRATIVA N. 38

Torno público que no dia 14 do corrente, às 13 1/2 horas, serão recebidas nesta Comissão de Compras à avenida Rio Branco n. 47, 1º andar, propostas para execução dos serviços constantes deste edital, observando-se rigorosamente o que preceituam os arts. 11 e seus itens 12º, 13º, 14º, 15º, 16º e alíneas e 18º do decreto n. 5.018, de 13 de julho de 1934.

*Requisição n. 5 da Contadoria Geral*

Limpeza e assistência mecânica permanente, com exclusão de substituição de peças e fitas, durante os meses de abril a dezembro do ano corrente, para as máquinas seguintes, pertencentes à Contadoria Geral:

*Máquinas de escrever*

Imperial, 1.  
Royal, 2.  
Olimpia, 4.  
Underwood, 1.  
L. C. Smith & Bros, 1.  
Remington, 1.  
Remington portátil, 2.

*Máquinas de calcular*

Madas, manual, 1.  
Thales, 1.

*Máquinas de somar*

Sundstrand, elétricas, com subtração direta, 12.  
Allen Wales, manual, com subtração direta, 1.  
Remington, elétricas, 8.  
Burroughs, 6.

Rio de Janeiro, 8 de março de 1939. — *Lauro Vasconcellos*, chefe da Comissão de Compras.

#### COMISSÃO ESPECIAL DE COMPRAS

CONCORRÊNCIA ADMINISTRATIVA N. 39 — GRUPO N. 14

Torno público que no dia 14 de março corrente, às 13 1/2 horas, serão recebidas nesta Comissão de Compras, à avenida Rio Branco n. 47, 1º andar, propostas para fornecimento do material constante deste edital, observando rigorosamente o que preceituam os artigos 11 e seus itens, 12º, 13º, 14º, 15º, 16º e alíneas e 18º do decreto número 5.018, de 13 de julho de 1934.

*Requisição n. 4 da Contadoria Geral*

14-M-060. Mimeógrafo "Ormig" V 5 Record, 1 mimeógrafo, um.  
Prazo de entrega: 10 dias.  
Local de entrega: Rua S. Pedro n. 352, 4º andar.  
Rio de Janeiro, 8 de março de 1939. — *Lauro Vasconcellos*, chefe da Comissão de Compras.

### DIRETORIA DE DESPESA

PAGAMENTO DE JUROS E RESGATES

De ordem do senhor diretor de Despesa e para conhecimento dos senhores interessados, torno público que serão entregues na Quarta Secção de Despesa (Secção de Apólices), sábado, dia 11 do corrente, das 11,15 às 13 horas, os cheques de juros e resgates das apólices relacionadas nas guias cujos números vão abaixo indicados:

*Empréstimo de 1906 — decreto n. 594*

Guias ns: 4.829 — 4.970.

*Empréstimo de 1914 — decreto n. 955*

Guias ns: 4.728 — 4.744 — 4.801 — 4.802 — 4.805 — 4.806 — 4.808 — 4.809 — 4.811 — 4.815 — 4.816 — 4.821 — 4.823 — 4.824 — 4.826 — 4.827 — 4.830 — 4.831 — 4.832 — 4.834 — 4.835 — 4.836 — 4.838 — 4.842 — 4.845 — 4.847 — 4.848 — 4.850 — 4.851 — 4.852 — 4.855 — 4.859 — 4.861 — 4.862 — 4.863 — 4.865 — 4.866 — 4.868 — 4.869 — 4.870 — 4.871 — 4.872 — 4.876 — 4.889 — 4.890 — 4.897 — 4.898 — 4.899 — 4.929 — 4.853 — 4.854 — 4.857 — 4.860 — 4.867 — 4.900 — 4.953 — 4.973 — 4.980 — 4.982.

*Empréstimo de 1917 — decreto n. 1.148*

Guias ns.: 4.468 — 4.529 — 4.846.

*Empréstimo de 1921 — decreto n. 1.535*

Guia n. 4.535.

*Empréstimo de 1924 — decreto n. 1.933*

Guias ns.: 2.956 — 3.412 — 3.889 — 3.890 — 3.904 — 4.119 — 4.359 — 4.374 — 4.407 — 4.516 — 4.523 — 4.551 — 4.555 — 4.556 — 4.567 — 4.628 — 4.662 — 4.664 — 4.825.

*Empréstimo de 1925 — decreto n. 2.093*

Guias ns.: 2.266 — 4.261 — 3.327 — 4.296 — 3.382 — 4.271 — 3.481 — 4.654 — 4.714 — 3.980 — 4.283 — 4.284 — 4.297 — 4.298 — 4.314 — 4.315 — 4.329 — 4.357 — 4.358 — 4.376 — 4.377 — 4.416 — 4.419 — 4.420 — 4.433 — 4.434 — 4.505 — 4.507 — 4.515 — 4.518 — 4.519 — 4.538 — 4.543 — 4.558 — 4.572 — 4.645 — 4.700 — 4.757 — 4.770 — 4.771 — 4.877 — 4.878.

*Empréstimo de 1931 — decreto n. 3.462*

Guias ns.: 854 — 1.265 — 2.667 — 2.877 — 2.975 — 3.074 — 3.075 — 3.284 — 3.535 — 3.586 — 3.673 — 3.679 — 3.764 — 3.768 — 3.816 — 3.834 — 3.884 — 3.886 — 3.933 — 3.981 — 4.011 — 4.033 — 4.085 — 4.109 — 4.134 — 4.135 — 4.155 — 4.163 — 4.166 — 4.270 — 4.318 — 4.319 — 4.369 — 4.375 — 4.404 — 4.485 — 4.486 — 4.490 — 4.491 — 4.501 — 4.503 — 4.504 — 4.510 — 4.511 — 4.512 — 4.517 — 4.530 — 4.531 — 4.566 — 4.569 — 4.571 — 4.582 — 4.605 — 4.608 — 4.621 — 4.627 — 4.648 — 4.650 — 4.651 — 4.652 — 4.660 — 4.663 — 4.717 — 4.751 — 4.758 — 4.759 — 4.761 — 4.766 — 4.773 — 4.777 — 4.774 — 4.810 — 4.812 — 4.813 — 4.814 — 4.818 — 4.833 — 4.837 — 4.839 — 4.840 — 4.841 — 4.843 — 4.844 — 4.856 — 4.875 — 4.883 — 4.901 — 4.903 — 4.904 — 4.905 — 4.906 — 4.914 — 4.919 — 4.921 — 4.922 — 4.923 — 4.925 — 4.928 — 4.931 — 4.932 — 4.943 — 4.949 — 4.950 — 4.951 — 4.952 — 4.955 — 4.956 — 4.958 — 4.961 — 4.962 — 4.963 — 4.964 — 4.968 — 4.969 — 4.972 — 4.976 — 4.983 — 5.007.

Guias em exigência: 463 — 1.028 — 1.441 — 1.921 — 2.862 — 2.883 — 3.354 — 3.420 — 3.591 — 4.118 — 4.267 — 4.308 — 4.309 — 4.310 — 4.480 — 4.511 — 4.568 — 4.596 — 4.602 — 4.744 — 4.828 — 4.849 — 4.858 — 4.911 — 4.954 — 4.957 — 4.960 — 4.997.

Aviso — Os cheques só serão entregues mediante prova de identidade.

Quarta Secção da Diretoria de Despesa, em 10 de março de 1939. — *Gabriella Tavares*, 1º oficial. Visto. — *Luiz Vinhaes*, chefe de Secção.

### DIRETORIA DE DESPESA

De ordem do senhor diretor de Despesa e para conhecimento de quem interessar possa, torno público que fica declarada de nenhum valor a segunda via da guia de "Substituição" de n. 3.918 (três mil novecentos e dezoito), extraviada pelo signatário da mesma — Sr. Rubens da Silva Mendes — conforme alegação feita na petição protocolada sob n. 4.720, de 1939 — Protocolo Geral da Diretoria de Despesa.

Nessas condições e tendo em vista o despacho superior exarado na petição acima referida, será expedida a terceira via da guia de número 3.918 (três mil novecentos e dezoito), para a entrega dos títulos definitivos de ns. 243.526 a 243.536, do empréstimo de réis 100.000:000\$000, constantes da mesma, ao peticionário, mediante prova de identidade.

Quarta Secção da Diretoria de Despesa, em 10 de março de 1939. — *Gabriella Tavares*, 1º oficial. Visto. — *Luiz Vinhaes*, chefe de Secção.

**DIRETORIA DE FISCALIZAÇÃO****EDITAL DE EMPLACAMENTO DE VEÍCULOS**

Torno público, para conhecimento dos interessados, que na forma do que estabelece o art. 38 do decreto n. 4.611, de 2 de janeiro de 1934, só veículos sem tração mecânica localizados nas zonas suburbanas e rural, serão emplacados nas sedes das Delegacias Fiscais abaixo mencionadas, a saber:

- 23ª circunscrição — Inhatima — De 15 a 16 de março
- 24ª circunscrição — Piedade — De 17 a 18 de março.
- 25ª circunscrição — Penha — De 20 a 21 de março.
- 26ª circunscrição — Irajá — De 22 e 23 de março.
- 27ª circunscrição — Pavuna — De 24 e 25 de março.
- 28ª circunscrição — Madureira — De 27 e 28 de março.
- 30ª circunscrição — Jacarépaguá — De 29 a 31 de março.
- 29ª circunscrição — Anquiet — De 1 a 3 de abril.
- 31ª circunscrição — Realengo — De 4 a 6 de abril.
- 32ª circunscrição — Campo Grande — De 7 a 10 de abril.
- 33ª circunscrição — Guaratiba — De 11 e 12 de abril.
- 1ª circunscrição — Santa Cruz — De 13 a 15 de abril.
- 35ª circunscrição — Ilha do Governador — De 17 a 18 de abril.

Não serão emplacados os veículos que se apresentarem sem a placa de numeração de exercício findo, bem como, pintado de branco ou encarnado.

Subdiretoria de Fiscalização, 9 de março de 1939. — *J. Mello, Guimarães*, subdiretor de Fiscalização.

**DIRETORIA DE FISCALIZAÇÃO****AFERIÇÃO****CIRCUNSCRIÇÃO DE SANTO ANTÔNIO E SANTA TEREZA**

Torno público, para conhecimento dos interessados, que a aferição das balanças pesos e medidas dos estabelecimentos comerciais e industriais das circunscrições acima, será feita diariamente, de 13 a 27 do corrente, nos dias úteis das 12 às 15 horas, à rua do Rezende n. 84 e rua da Lapa n. 66, ou no local, mediante o pagamento da taxa de locomoção.

Não é necessária a exibição da licença comercial do corrente exercício.

Incorrerão nas penalidades das leis, os que não atenderem ao presente edital.

Delegacia Fiscal de Aferição, 7 de março de 1939. — *Gastão Soares*, delegado fiscal. — *Visto, J. Mello Guimarães*, subdiretor de Fiscalização.

**Delegacia Fiscal de Aferição****AFERIÇÃO****FEIRAS-LIVRES**

Torno público, para conhecimento dos interessados, que a aferição dos pesos, balanças e medidas será feita na Delegacia Fiscal de Aferição, à rua Mariz e Barros n. 74 (praça da Bandeira), obedecendo à seguinte escala:

**Matrícula — Prazo**

- Ns. 1 a 500 — De 1 a 15 de fevereiro.
- Ns. 501 a 1.000 — De 17 a 28 de fevereiro.
- Ns. 1.001 a 1.500 — De 2 a 15 de março.
- Ns. 1.501 a 2.000 — De 17 a 30 de março.
- Ns. 2.001 a 2.500 — De 1 a 15 de abril.
- Ns. 2.501 em diante — De 17 a 29 de abril.

Incorrerão nas penalidades da lei os que não atenderem o presente edital.

Delegacia Fiscal de Aferição, em 18 de janeiro de 1939. — *Gastão Soares*, delegado fiscal. *Visto, J. Mello Guimarães*, subdiretor.

**Comissão Especial Revisora dos Documentos de Receita e Despesa**

Pelo presente edital fica convidado o "motorista aposentado da Diretoria de Limpeza Pública, Fortunato Henrique Vieira a apresentar à Comissão E. Revisora de D de Receita e Despesa o título de nomeação.

Gabinete do chefe da Comissão E. Revisora de D. de Receita e Despesa, 9 de março de 1939. — *Floriano Castilhos Sadok de Sá*, chefe da comissão.

**Secretaria Geral de Educação e Cultura****COMISSÃO ESPECIAL DE COMPRAS****CONCORRÊNCIA PÚBLICA N. 1**

Torno público, para conhecimento dos interessados, que no dia 22 de março corrente, às 14 horas, na sede desta Comissão Especial de Compras, no Beco Manuel de Carvalho sem número, 2º andar, serão recebidas propostas para o fornecimento do material abaixo

especificado, devendo os Srs. interessados obedecer às condições estabelecidas no presente edital.

O pagamento será efetuado por conta da verba 15 — D. E. — consignação "material" — subconsignação "permanente" — classificação 2.420-3), do orçamento em vigor.

*Requisição n. 1, da oficina gráfica da D. P. A. E.*

1. Máquina de dobrar, até quatro dobras, com contador automático, motor conjugado, formato AA, marca "Lreemer", completa com todos os pertences, uma máquina, uma.
2. Máquina para impressão de música, marca "Rota Print", completa com todos os pertences, uma máquina, uma.

Condições:

a) as propostas deverão ser feitas de acordo com o art. 22 das Instruções desta E. E. C., publicadas no órgão oficial em 21 de abril de 1937;

b) os concorrentes instruirão as propostas com os documentos comprobatórios de sua existência legal,

c) os concorrentes, até a véspera da realização deste concorrência, efetuarão na Tesouraria da Prefeitura, mediante guia expedida por esta C. E. C., uma caução de 500\$ (quinhentos mil réis), em moeda corrente ou em títulos da dívida pública, para garantia das propostas apresentadas;

d) são dispensados da exigência contida no item precedente, os fornecedores inscritos nas comissões especiais de compras, em conformidade com a circular n. 16 do Sr. Interventor Federal, de 19 de maio de 1937;

e) os concorrentes cujos preços forem aceitos ficarão obrigados a assinarem contrato lavrado nesta C. E. C., dentro de 3 (três dias) da data em que forem, por edital, convidados a fazê-lo, sob pena de perder o depósito de garantia da proposta e de ser anulada a concorrência;

f) no ato da assinatura do contrato os concorrentes deverão exhibir os documentos que provem: a) pagamento da taxa de expediente de 3\$ por conto de réis ou fração, de acordo com o § 7º do art. 1º do decreto-lei n. 242, de 4-2-1938); b) o depósito de 10 % (dez por cento) sobre a importância da proposta, efetuado na Tesouraria da Prefeitura, em moeda corrente ou em títulos da dívida pública, para garantia dos compromissos assumidos no contrato;

g) o material deverá ser entregue e montado, dentro do prazo de 120 dias, a partir da data do recebimento do pedido oficial, na oficina gráfica da D. P. A. E., à Avenida Pedro II n. 400;

h) os proponentes deverão mencionar nas propostas o prazo de garantia das máquinas acima, dentro do qual se obrigam a substituir quaisquer peças, uma vez provadas falhas de fundição ou erro técnico de fabricação;

i) não serão tomadas em consideração as propostas que não estiverem de acordo com o presente edital;

j) a esta C. E. C. reserva-se o direito de rejeitar qualquer das propostas apresentadas, bem como o de anular a presente concorrência, se assim entender conveniente aos interesses da Prefeitura, não cabendo aos licitantes o direito de reclamar judicial ou extrajudicialmente;

k) os casos omissos neste edital serão resolvidos em conformidade com o decreto n. 15.783, de 8 de novembro de 1932;

l) esta C. E. C. prestará aos Srs. interessados quaisquer esclarecimentos que porventura se tornem ainda necessários.

C. E. C. da S. G. E. C. Distrito Federal, 4 de março de 1939. — *Ruy Carneiro da Cunha*, chefe do Gabinete, respondendo pelo expediente da Seção Geral de Educação e Cultura.

**COMISSÃO ESPECIAL DE COMPRAS****CONCORRÊNCIA N. 20 — GRUPO 36**

Faço público que no dia 14 de março corrente, às 14 horas, nesta Comissão Especial de Compras, no Beco Manuel de Carvalho sem número, 2º andar, será realizada a presente concorrência para o fornecimento de material abaixo especificado, observando-se os arts. 17, 18, 19, 20, 22, 23 e 26 das Instruções publicadas no órgão oficial em 21 de abril de 1937:

*Requisição — Ofício ns. 565-DP e 80-DE de 17-2-1939*

26. C-000. Guarda-sol para praia com armação dupla, varelas com 100 centímetros de comprimento, lona de cor firme, igual à amostra nesta Comissão, quatro guarda-sóis, um.

Local de entrega: Parque Infantil "Maurício Cardoso".

Prazo de entrega: 10 dias.

Nota — A despesa resultante da presente concorrência correrá por conta da verba 15 — Departamento de Educação — Consignação — Material — Subconsignação — "Permanente" — Classificação 2420.3) do orçamento em vigor.

Distrito Federal, 10 de março de 1939. — *Ruy Carneiro da Cunha*, respondendo pelo expediente da Secretaria Geral de Educação e Cultura.

**COMISSÃO ESPECIAL DE COMPRAS****CONCORRÊNCIA N. 21 — GRUPO 13**

Faço público que no dia 14 de março corrente, às 14 horas, nesta Comissão Especial de Compras, no Beco Manuel de Carvalho sem número, 2º andar, será realizada a presente concorrência para o fornecimento de material abaixo especificado, observando-se os arts. 17,

18, 19, 20, 22, 23 e 26 das Instruções publicadas no órgão oficial em 21 de abril de 1937:

*Requisição n. 2 da D. P. A. E.*

13. P-060. Pia de ferro esmaltado internamente e pintada externamente, n. 1, completa, com válvula corrente, consolos e pedra mármore de 1m,10 x 0m,50 x 0m,04 cinco pias, uma.

13. P-060. Idem, n. 2, completa, com válvula, corrente, consolos e pedra mármore de 1m,10 x 0m,50 x 0m,03 — cinco pias, uma.

Local de entrega: Avenida Pedro II n. 400.

Prazo de entrega: 30 dias.

Nota — A despesa resultante da presente concorrência correrá por conta da verba 15 — Departamento de Educação — Consignação — Material — Subconsignação — "Permanente" — Classificação 2420.2) do orçamento em vigor.

Distrito Federal, 10 de março de 1939. — *Ruy Carneiro da Cunha*, respondendo pelo expediente da Secretaria Geral de Educação e Cultura.

### COMISSÃO ESPECIAL DE COMPRAS

#### CONCORRÊNCIA N. 22 — GRUPO 16

Em virtude da circular n. 10, de 14 de fevereiro de 1939, do Gabinete do Sr. Prefeito, torno público que até às 14 horas do dia 17 de março do corrente ano, serão recebidas nesta Comissão Especial de Compras, no beco Manuel de Carvalho sem número, 2º andar, propostas para fornecimento do material abaixo discriminado, nas condições seguintes:

#### Material

1. 16-A-010. Alfabeto para índice, em folhas com 32 iniciais das seguintes dimensões: 0m,004, 0m,008 e 0m,012, folha.
2. 16-A-020. Arame para grampear, roliço, de aço especial, em bobinas de 1.850 gramas, dos seguintes, dos seguintes ns.: 18, 20, 22, 24, 25 e 30, bobina.
3. 16-C-010. Cabeceado de algodão, em peças de 10 metros, de diversas cores e das seguintes larguras: 5m,03 e 0m,06, metro.
4. 16-C-020. Cartolina tipo "Bristol", em folhas de 0m,55 x 0m,73 (formato:
  - A), em cores e matizes vários, dos seguintes pesos:
    - a) — de 50 ks. por 500 folhas, folha.
    - b) — de 56 ks. por 500 folhas, folha.
    - c) — de 60 ks. por 500 folhas, folha.
    - d) — de 70 ks. por 500 folhas, folha.
5. 16-C-030. Cartolina áspera de 50 ks., para resma de 500 folhas de 0m,66 x 0m,96 (formato BB), em cores e matizes vários, folha.
6. 16-D-020. Dobradeira de osso, das seguintes dimensões: 0m,15, 0m,17 e 0m,20, uma.
7. 16-F-010. Folha de ouro, em caderno contendo 25 folhas de 0m,08 x 0m,08, caderno.
8. 16-M-010. Massa para rôlo, marca "Vitória" ou semelhante, dos seguintes tipos: médio, forte e extra-forte, quilo.
9. 16-M-020. Metal para linotipo, em lingotes, quilo.
10. 16-P-010. Papel apergaminhado, de primeira qualidade, em folhas de 0m,66 x 0m,96 (formato BB), em cores e matizes vários, dos seguintes pesos:
  - a) — de 16 quilos por resma de 500 folhas, quilo.
  - b) — de 18 quilos, por resma de 500 folhas, quilo.
  - c) — de 24 quilos, por resma de 500 folhas, quilo.
  - d) — de 30 quilos, por resma de 500 folhas, quilo.
  - e) — de 40 quilos, por resma de 500 folhas, quilo.
  - f) — de 50 quilos, por resma de 500 folhas, quilo.
  - g) — de 60 quilos, por resma de 500 folhas, quilo.
11. 16-P-011. Papel apergaminhado, de primeira qualidade, em folhas de 0m,76 x 1m,12 (formato AA), em cores e matizes vários, dos seguintes pesos:
  - a) — de 18 quilos, por resma de 500 folhas, quilo.
  - b) — de 18 quilos, por resma de 500 folhas, quilo.
  - c) — de 24 quilos, por resma de 500 folhas, quilo.
  - d) — de 30 quilos, por resma de 500 folhas, quilo.
  - e) — de 40 quilos, por resma de 500 folhas, quilo.
  - f) — de 50 quilos, por resma de 500 folhas, quilo.
12. 16-P-090. Papel assetinado, de primeira qualidade, de 15 quilos por resma de 500 folhas, de 0m,67 x 0m,89, quilo.
13. 16-P-100. Papel assetinado, de primeira qualidade, em folhas de 0m,66 x 0m,96 (formato BB), dos seguintes pesos:
  - a) — de 16 quilos, por resma de 500 folhas, quilo.
  - b) — de 30 quilos, por resma de 500 folhas, quilo.
14. 16-P-101. Papel assetinado, de primeira qualidade, em folhas de 0m,76 x 1m,12 (formato AA), dos seguintes pesos:
  - a) — de 16 quilos, por resma de 500 folhas, quilo.
  - b) — de 30 quilos, por resma de 500 folhas, quilo.
15. 16-P-110. Papel absorvente, em folhas de 0m,67 x 0m,90 (officio), para uso em mimiógrafo, dos seguintes pesos:
  - a) — de 20 quilos, por resma de 500 folhas, quilo.
  - b) — de 30 quilos, por resma de 500 folhas, quilo.
16. 16-P-130. Papel ágata em folhas de 0m,50 x 0m,70, de cores e desenhos vários, para encadernação de livros, folha.
17. 16-P-135. Papel chagrin, em folhas de 0m,50 x 0m,76, para capas de livros, cadernos e encadernações, folha.
18. 16-P-140. Papel couro de 12/13 quilos, para a resma de 400 folhas, de 0m,50 x 0m,76, em cores e desenhos vários, folha.
19. 16-P-145. Papel de jornal de 24 quilos, por resma de 500 folhas, de 0m,76 x 1m,12 (formato AA), quilo.
20. 16-P-150. Papel granito, assetinado de um lado, de 20 quilos, para resma de 400 folhas, de 0m,66 x 0m,96 (formato BB), em cores e matizes vários, folha.
21. 16-P-160. Papel impermeável, cristal ou fosco, em resmas de 400 folhas, de 0m,50 x 0m,76, pesando aproximadamente 30 grs. por metro quadrado, em cores e matizes vários, resma.
22. 16-P-000. Papel linho tela, branco, de 30 quilos, para resma de 500 folhas, de 0m,66 x 0m,96 (formato BB), de primeira qualidade, quilo.
23. 16-P-000. Idem, de 2ª qualidade, quilo.
24. 16-P-000. Papel chitado em folhas de 66 x 96 centímetros (formato BB), folha.
25. 16-P-170. Papel mármore, de 14 quilos, para resma de 400 folhas, de 0m,50 x 0m,76, em cores e desenhos vários, folha.
26. 16-P-180. Papel para cópia, de 10 quilos, para resma de 500 folhas, de 0m,66 x 0m,96 (formato BB), em cores e matizes vários, quilo.
27. 16-P-200. Papel fantasia, de 11 quilos, para resma de 400 folhas, de 0m,50 x 0m,76, em cores e desenhos vários, folha.
28. 16-P-210. Papelão em folhas de 0m,80 x 1m,00, dos seguintes números:
  - a) — 10 — Quilo.
  - b) — 15 — Quilo.
  - c) — 20 — Quilo.
  - d) — 25 — Quilo.
  - e) — 35 — Quilo.
  - f) — 35 — Quilo.
  - g) — 40 — Quilo.
  - h) — 50 — Quilo.
  - i) — 60 — Quilo.
  - j) — 70 — Quilo.
  - k) — 80 — Quilo.
  - l) — 90 — Quilo.
  - m) — 100 — Quilo.
29. 16-T-010. Tinta para impressão, em latas de 1, 2 e 5 quilos, de diversas cores, dos seguintes fabricantes:
  - a) — "Otto Baer" — Quilo.
  - b) — "Michel Huber" — B III — Quilo.
  - c) — "Gerh. Jancke & Fr. Schneemann" — Quilo.
  - d) — "Berger & Wirth" — Quilo.
30. 16-B-010. Verniz secativo, em latas de um quilo, dos seguintes tipos: fraco, médio e forte — Quilo.

#### Condições

I — A presente concorrência poderá concorrer não só as firmas já inscritas como fornecedores da Prefeitura do Distrito Federal, mas, ainda, quaisquer outras que negociam no ramo, desde que façam acompanhar suas propostas de um requerimento de inscrição, com



as informações e documentos necessários ao julgamento da idoneidade das mesmas (artigo 757) do Regulamento C. C. P. U.

II — O fornecimento será adjudicado ao proponente que oferecer preço mais baixo, não podendo o mesmo recusar-se a satisfazer qualquer encomenda, sob pena de multa (artigo 28 do decreto número 5.018, de 13 de julho de 1934) ou exclusão do registro de inscrição (artigo 762 do Regulamento do C. C. P. U.).

III — As Comissões Especiais de Compras e a Divisão de Material não extrairão nenhum pedido cujo montante não atinja a importância de cem mil réis (100\$000).

IV — As propostas deverão ser feitas considerando a entrega dos materiais nos locais seguintes:

- 1ª Divisão — Copacabana.
- 2ª Divisão — Centro.
- 3ª Divisão — Riachuelo.
- 4ª Divisão — Tijuca.
- 5ª Divisão — Piedade.
- 6ª Divisão — Penha.
- 7ª Divisão — Irajá.
- 8ª Divisão — Jacarepaguá.
- 9ª Divisão — Bangú.
- 10ª Divisão — Campo Grande.
- 11ª Divisão — Ilhas.

V — Os preços aprovados vigorarão até o dia 30 de junho do ano corrente.

VI — Fica o proponente cujos preços forem aprovados, obrigado a atender durante o prazo determinado na cláusula anterior, aos pedidos de quaisquer das Comissões Especiais de Compras e da Divisão de Material, da Prefeitura do Distrito Federal, desde que os mesmos se cinjam ao disposto na cláusula III.

VII — Os proponentes deverão declarar, obrigatoriamente, em suas propostas, o prazo de entrega para cada cem (100) unidades ou fração dos artigos oferecidos.

Distrito Federal, 10 de março de 1939. — *Ruy Carneiro da Cunha*, chefe do Gabinete, respondendo pelo expediente da Secretária Geral de Educação e Cultura.

### COMISSÃO ESPECIAL DE COMPRAS

#### CONCORRÊNCIA N. 23 — GRUPO 36

Faço público que no dia 14 de março corrente, às 14 horas, nesta Comissão Especial de Compras, no beco Manuel de Carvalho sem número, 2º andar, será realizada a presente concorrência para fornecimento do material abaixo especificado, observando-se os artigos ns. 17, 18, 19, 20, 22, 23 e 26 das Instruções publicadas no órgão oficial, em 21 de abril de 1937:

Requisição: Ofício n. 16, da S. G. E. S. H. E.

1. Filmes "Kodack", 0,16, dez rolos, rôlo.
2. Dufaycolor 0,16, tres rolos, rôlo.
3. Filme "Leica" para 36 fotografias Dufaycolor, cinco filmes, um. Local de entrega — Rua Joaquim Palhares n. 18 — Superintendência Geral de Educação de Saúde e Higiene Escolar. Prazo de entrega — Tres dias.

Nota — A despesa resultante da presente concorrência deverá correr por conta da Verba 15 — Departamento de Educação — Consignação — Material — Subconsignação "Consumo" (classificação n. 2.190.) do orçamento em vigor.

Distrito Federal, 10 de março de 1939. — *Ruy Carneiro da Cunha*, respondendo pelo expediente da Secretária Geral de Educação e Cultura.

### DEPARTAMENTO DE EDUCAÇÃO

#### EDITAL N. 33

##### NOME DO FUNCIONÁRIO POR EXTENSO

Srs. superintendentes chefes de serviço e diretores:

Afim de evitar que as portarias baixadas por esta Diretoria sejam devolvidas para retificação de nome de serventuários, por constarem das mesmas abreviadamente, venho solicitar vossas providências para que, dentro do espírito do art. 118, das Instruções n. 3, de 22 de fevereiro último, em todas as comunicações e propostas encaminhadas a este Gabinete figure sempre por extenso o nome do funcionário a que se referem.

Distrito Federal, 9 de março de 1939. — *Milton da Silva Rodrigues*, diretor.

### DEPARTAMENTO DE EDUCAÇÃO

#### EDITAL N. 34

##### INSPEÇÃO DE ALUNOS

Srs. responsáveis por alunos internados em escolas particulares por conta da Prefeitura:

Peço vossas providências para que compareçam a este Gabinete, sala 510, 5º andar do Edifício Andorinha — Avenida Almirante Bar-

roso n. 81, no próximo dia 13, às 13 horas, os menores constantes da relação abaixo:

#### Menor — Responsavel

Edna Ferraz — Dorinda Ferraz.  
Zilda de A. Silva — Valdemar Augusta da Silva.  
Cléa da C. e Sá — Elisa Dolbeth.  
Líbia da S. Hayrink — Valdemar Atônio C. Mayrink.  
Neusa da C. Barros — Aneta da Costa e Silva.  
Iolanda R. V. Lobos — Zulmira da Conceição F. Tavares.  
Lais Alves Bandeira — Francisca Alves Passarinho.  
Helena P. Ferreira — Albertina Peregrino Ferreira.  
Dila A. Filgueiras — Mário Antunes Filgueiras.  
Gulnar C. Duarte — Júlia Carvalho Duarte.  
Nilsa L. da Silva — Maria Lassaleth da Silva.  
Maria Neusa R. da Silva — Manuel Ribeiro da Silva.  
Celina Silvino — Isabel Silvino.  
Dulce da Silva — Ventura Antônio da Silva.  
Maria das D. Ribeiro — Manuel Ribeiro da Silva.  
Ivone Glech — Marie Miranda Glech.  
Idevone Uchoa dos Santos — Possidônia Uchoa dos Santos.  
Adelaide M. M. de Oliveira — Matilde Matos de Oliveira.  
Jací Lopes Moreira — Ana Lopes.  
Alice Paiva Leal — Rosa Paiva da Silva Leal.

Distrito Federal, 9 de março de 1939. — *Milton da Silva Rodrigues*, diretor.

### DEPARTAMENTO DE EDUCAÇÃO

#### EDITAL N. 25

##### PROFESSOR PARA ESCOLA REGIMENTAL

Senhores professores:

Afim de atender á solicitação constante do offício n. 227, do senhor comandante do 1º Grupo de Artilharia Automóvel, sito no Curato de Santa Cruz, convido para comparecer a este Gabinete, com a máxima urgência, qualquer dos senhores professores primários que deseje prestar serviços na Escola Regimental mantida por aquela unidade militar, desligado do trabalho de classe neste Departamento.

Distrito Federal, 4 de março de 1939. — *Milton da Silva Rodrigues*, diretor.

### DEPARTAMENTO DE EDUCAÇÃO

#### EDITAL N. 36

Srs. superintendentes de Educação Elementar e Ensino Particular:

Solicito vossa atenção para os artigos 4, 5, 7, 8, 9 e 10 das Instruções baixadas em 7 de fevereiro de 1939 pelo Sr. secretário de Educação e Cultura.

### DEPARTAMENTO DE EDUCAÇÃO

#### EDITAL N. 36

Srs. superintendentes de Educação Elementar e Ensino Particular:

Solicito vossa atenção para os artigos 4, 5, 7, 8, 9 e 10 das Instruções baixadas em 7 de fevereiro de 1939 pelo Sr. chefe de Gabinete respondendo pela Secretaria Geral de Educação e Cultura, cujos dispositivos devem ser cumpridos, com a urgência possível, de forma a que não sejam retardadas as informações relativas às isenções de imposto de localização dos estabelecimentos de ensino particular, nos termos da letra "b", do artigo 11, do decreto 251, de 4 de fevereiro de 1938.

Distrito Federal, 10 de março de 1939. — *Milton da Silva Rodrigues*, diretor.

### DEPARTAMENTO DE EDUCAÇÃO

#### EDITAL N. 35

##### INSPEÇÃO DE ALUNOS

Senhores responsáveis por alunos internados em escolas particulares por conta da Prefeitura:

Peço vossas providências para que compareçam a este Gabinete, sala 510, 5º andar do Edifício Andorinha, Avenida Almirante Barroso n. 81, no próximo dia 14, às 13 horas da tarde, os menores constantes da relação abaixo:

#### Menor — Responsável:

Marina Neves — Oscar Leonardo Neves.  
Alice M. M. de Oliveira — Matilde Matos de Oliveira.  
Arlete Bastos Távora — José do Nascimento Fernandes Távora.  
Ivone Lucas Cavalcante — Valdemar Lucas Cavalcante.  
Vera Bastos M. da Silva — Auréa Bastos Mota e Silva.  
Siumina Soares — Alda Soares.  
Carmita Batista Seixas — Maria Alice Batista Seixas.  
Gildeia Maria B. de Almeida — Conceição Branco de Almeida.  
Clélia de Aguiar — Memorina da Fonseca Aguiar.  
Iolanda Dias Aragão — Lucinda C. Rodrigues.

Marize Barroso da Silva — Odete Barroso da Silva.  
Alzira Gualter — Francisco Gualter.  
Ida Cardoso Gozzini — Luciano Sellak Gozzini.  
Iara Greco — Maria Beatriz A. Falcão Greco.  
Nelza de Melo — Laura Jüoppert de Melo.  
Albencina da Silva — Adonicia de Farias Silva.  
Aleiná da Silva Santos — Geralda da Silva Santos.  
Eunice Pereira da Silva — Luiza Pereira da Silva.  
Irene de Andrade Sousa — Izolina Andrade Sousa.  
Julia Pinto dos Reis — Jaci Zani dos Reis.

Distrito Federal, 10 de março de 1939. — *Milton da Silva Rodrigues*, diretor.

### DIVISÃO DE PRÉDIOS E APARELHAMENTOS ESCOLARES

EDITAL N. 6-PA

Convido o carpinteiro, Luiz Gonzaga de Lacerda, a comparecer a Divisão de Prédios e Aparelhamentos Escolares, à Avenida Pedro II, 400, dentro do prazo de 3 (três) dias.

O chefe da Divisão, substituto, *Carlos N. Koptchke*.

### Escola Técnica Secundária Orsina da Fonseca

EDITAL N. 8

RELAÇÃO DAS CANDIDATAS APROVADAS NO EXAME DE ADMISSÃO AO 1º ANO DO CURSO SECUNDÁRIO, COM AS RESPECTIVAS MÉDIAS FINAIS

Alaide Dias Noya, 70; Arlette Chagas, 72; Aurea Bastos, 81; Carminda da Silva, 67; Celi Batista Sousa Santos, 71; Celi Branco de Almeida, 74; Dalva Macedo Silva, 64; Daisy Portugal Mourão, 60; Djainira de Deus, 54; Dora Gurivitz, 66; Doralice da Silva Rosa, 58; Eli Salgado, 75; Fernanda Estela Vasconcelos, 56; Heda Grimaldi, 66; Hermínia de Oliveira, 62; Hilda Pereira da Silva, 53; Iracema Rosa Tavares, 81; Jandira Rodrigues Figueira, 69; Josefa Teixeira Tenório, 64; Laura Pereira da Silva, 66; Léda Araújo Gomes, 64; Lenilda Leite Bessa, 63; Luciola Sucupira de Araripe Melo, 70; Léa Cabral, 60; Mabel Batista de Lemos, 75; Maria do Carmo Montassier, 71; Maria da Glória Costa, 83; Maria de Lourdes Amaral, 63; Maria de Lourdes Sarmiento, 88; Maria José Martins Ferraz, 57; Maria José Bichara, 80; Maria de Santa Rita C. Ataíde, 72; Marieta Santos Carvalho, 64; Marina Pinheiro Sousa, 62; Marinette Werneck A. Coutinho, 88; Marta do Carmo Marques, 60; Nereide Neide Pinheiro da Silva, 57; Neida Ribeiro Cussen, 69; Nair de Sousa Cruz, 56; Orivaldina Sousa Lemos, 70; Vera Silva, 67; Vanda Batista, 78; Suzana Moura Ribeiro, 53; Vanda Cannavan Yonnesen, 69; Vanilda Pinto Sousa Rocha, 64; Iara Brancante, 73; Iêda Fernandes Andrade, 68; Zuleica Rotai, 51.

Distrito Federal, 11 de março de 1939. — *Maria de Lourdes Costa*, escriturária em comissão.

### Escola Técnica Secundária Orsina da Fonseca

EDITAL N. 9

REABERTURA DE AULAS

(Internato e Externato)

De ordem da Sra. diretora, comunico aos interessados que a entrada das alunas do internato desta Escola será feito no dia 14, terça-feira próxima, das 9 às 16 horas e que as aulas do externato terão início no dia 15, às 10 horas.

Distrito Federal, 11 de março de 1939. — *Maria de Lourdes Costa*, escriturária em comissão.

### Escola Técnica Secundária "João Alfredo"

EDITAL N. 2

ENTRADA DOS ALUNOS

A entrada dos internos é nos dias 15 e 16 do corrente, às onze e meia (11,30).

No dia 15 entram os alunos de ns. 1 a 150, e no dia 16 os alunos de ns. 151 a 300.

Secretaria da Escola, 9 de março de 1939. — *Octavio Maglioli dos Reis Maia*, escriturário.

### Superintendência de Educação Secundária Geral e Técnica

EDITAL N. 13

Srs. diretores de Escolas Técnicas Secundárias:

Como é do vosso conhecimento a organização das turmas de 1º ano e dos cursos intensivo está a cargo desta Superintendência que deverá remeter às escolas as listas das turmas relativas à 1ª série até 14 e as relativas aos cursos intensivos até o dia 30 de março corrente.

Os alunos de 2º e 3º anos, quando os houver em número que autorize a organização de mais de uma turma, serão tanto quanto possível grupados por turma homogêneas, de acordo com o aproveitamento no ano findo.

Distrito Federal, 9 de março de 1939. — *Faria Góes*, superintendente.

### Superintendência de Educação Secundária Geral e Técnica

EDITAL N. 14

Srs. diretores de Escolas Técnicas Secundárias:

Solicito a vossa especial atenção para as Instruções n. 4, publicadas no *Diário Oficial* de 8 de março de 1939, baixadas pelo Sr. diretor do Departamento de Educação, sobre o funcionamento das Escolas Técnicas Secundárias no ano letivo de 1939.

Distrito Federal, 9 de março de 1939. — *Faria Góes*, superintendente.

### SECRETARIA DA UNIVERSIDADE DO DISTRITO FEDERAL

EDITAL N. 6-SU.

ÚLTIMA CHAMADA PARA EXAME DE SAÚDE

De ordem do Sr. reitor, comunico que todos os candidatos aos cursos desta Universidade, que ainda não foram submetidos a exame médico, deverão comparecer, amanhã, dia 11, às 13 horas, ao Gabinete Médico do Instituto de Educação (rua Mariz e Barros, 227).

Distrito Federal, 10 de março de 1939. — *Pedro Avelino*.

### INSTITUTO DE EDUCAÇÃO

EDITAL N. 32 (\*)

PAGAMENTO DA TAXA DE HABILITAÇÃO À 1ª SÉRIE

Os Srs. responsáveis pelas candidatas habilitadas no concurso de admissão à 1ª série do ciclo fundamental da Escola Secundária, são convidadas a comparecer a este Instituto, afim de pagarem a taxa de certificado (1\$000), nos dias 11 e 13, sábado e segunda-feira, das 9 às 13 horas.

Outrossim, devem trazer 2\$200 de estampilhas federais e mais \$200 de selo de educação.

Instituto de Educação, 10 de março de 1939. — *Alair Accioli Antunes*, diretor.

### JARDIM DA INFANCIA

EDITAL N. 3

(Exame de saúde dos alunos novos)

Comunico aos interessados que na próxima segunda-feira, dia 13 do corrente mês, devem apresentar-se a exame de saúde neste Jardim de Infância, os novos alunos, de acordo com a seguinte escala:

a) às 8,00 horas — Todos os candidatos inscritos de 4 anos a 4 nos e 5 meses;

b) às 9,30 — Os candidatos ao 2º período compreendendo entre os números 1 e 31 inclusive;

c) às 10,30 horas — Os candidatos ao 3º período, compreendidos entre os números 1 e 12.

As aulas terão início no próximo dia 17, sexta-feira, às 8,00 horas.

Instituto de Educação, 10 de março de 1939. — *Celina Airhe Nina*, diretora de Jardim de Infância.

### Secretaria Geral de Viação, Trabalho e Obras Públicas

COMISSÃO ESPECIAL DE COMPRAS

CONCORRÊNCIA PÚBLICA N. 4 — GRUPO 4

Torno público que no dia 15 do corrente, às 15 horas, serão recebidas, nesta Comissão Especial de Compras, à avenida Rio Branco n. 47, 1º andar, propostas para fornecimento do material especificado neste edital, observando-se, rigorosamente, o que preceituam os artigos 11, 12, 13, 15 e 16 do decreto n. 5.018, de 13 de julho de 1934.

Nota: Serão aceitas e estudadas todas as propostas que apresentem material equivalente ao abaixo especificado em eficiência e qualidade, embora com características diferentes.

Requisições ns. 33, 32 e 37 do Departamento Geral de Transporte e 212 da Diretoria de Obras Públicas — Gabinete do diretor. 1. 4-A-020. Automovel de passageiros, tipo Sedan de quatro portas,

modelo 1939, cor preta, forração em tecido, completamente equipado com 5 rodas de disco de aço, desmontáveis com pneus e câmaras de ar de 6,00 x 16, vidros inestilhaçáveis, duas lanternas trazeiras, faroletos, duas sombrinhas, dois limpadores, de para-brizas duas businas, relógio, acendedor de cigarros e cinzeiro. Equipamento: Para-choques, bomba de lubrificação, estojo com ferramentas, protetores de para-choques, luzes trazeiras e "Pare" a direita, 20 automóveis, um.

(\*) Reproduzido por haver sido publicado com incorreções.

Requisição n. 32, do Departamento Geral de Transporte

2. 4-C-020. Chassis para auto-caminhão, motor a gasolina de 6 ou 8 cilindros, com capacidade de 2 a 3 toneladas, com cabine Standard, pneu balão com rodagens americanas e um aro montado de pneu e câmara de ar, 6 chassis, um.
3. 4-C-020. Chassis para auto-caminhão, motor a gasolina de 6 ou 8 cilindros, com capacidade de 4 toneladas, com cabine Standard, pneu balão com rodagens americanas e um aro montado de pneu e câmara de ar, 2 chassis, um.
4. 4-C-020. Chassis para auto-caminhão, motor a gasolina de 6 ou 8 cilindros, com capacidade de 800 a 1.500 quilos, cabine Standard, pneu balão com rodagens americanas e um aro montado de pneu e câmara de ar, 4 chassis, um.
5. 4-C-000. Caminhonete completa, motor a gasolina de 6 cilindros de 112" a 115" de distância entre eixos, com capacidade máxima de 950 quilos, 1 caminhonete, um.
6. 4-C-030. Chassis para ambulância, motor a gasolina de 6 ou 8 cilindros, de 120" a 130" de distância entre eixos, pneu e câmara de ar, capacidade aproximada de 2 toneladas, 3 chassis, um.
7. 4-A-000. Auto-ônibus, tipo rural, com 3 bancos com estofamento de pano couro, motor a gasolina de 6 ou 8 cilindros pneu balão com rodagens americanas, e um aro montado de pneu e câmara de ar, 900 a 1.000 quilos, 3 autos, um.

Requisição n. 25 do mesmo Departamento

1. 4-C-000. Chassis para auto-caminhão de 2 a 3 toneladas, com distância entre eixos de 120" a 160", 6 cilindros, a gasolina com todos os pertences e dois aros e dois pneus sobressalentes, 1 chassis, um.

Local de entrega: Rua Frei Caneca n. 42.

1. As propostas serão apresentadas em três vias, sendo a primeira devidamente selada com estampilha federal de 1\$000 por folha e selo de Educação e Saúde de \$200, inutilizados com a data e assinatura do proponente e mais uma estampilha de expediente municipal de 2\$000 a ser inutilizada no ato da abertura das propostas; os anexos às propostas, tais como catálogos, especificações dos materiais propostos, etc., deverão ser selados por unidade com uma estampilha de expediente municipal de 2\$000; serão apresentadas em envólucros fechados com os preços unitários em moeda corrente, escritos por extenso e em algarismos dactilografadas, sem emendas ou rasuras.

2. As firmas individuais ou comerciais que compareçam à presente concorrência e que ainda não estejam inscritas como fornecedoras desta Comissão, deverão exibir por ocasião da efetuação das caucões de garantia das propostas, documentos que provem sua quitação de todos os impostos federais e municipais.

3. As firmas não inscritas que compareçam à presente concorrência, farão até a véspera da sua realização, na tesouraria da Prefeitura, mediante guia desta Comissão, em moeda corrente, ou em títulos da dívida pública, para garantia de suas propostas, a caução de 2:000\$000 (dois contos de réis).

4. A firma cuja proposta for aceita e aprovada como a mais vantajosa, fará na tesouraria da Prefeitura, mediante guia desta Comissão, em moeda corrente, ou em títulos da dívida pública, a caução de 10 %, sobre o valor da proposta aceita e aprovada, como garantia do contrato.

5. A caução referente ao item 3 poderá ser liberada logo após o julgamento da concorrência ou efetuada que seja a caução do item 4.

6. A caução do item 4 garantirá não só todas as cláusulas do contrato como também a entrega do material dentro do prazo proposto, só podendo ser liberada depois de decorrido o prazo de garantia contra defeito de fabricação e após autorização do Tribunal de Contas.

7. A firma cuja proposta for aceita será obrigada a assinar um contrato lavrado nesta Comissão, devendo pagar previamente a taxa de expediente municipal na importância de 3\$000 por conto de réis ou fração, nos termos do decreto-lei n. 242, de 4 de fevereiro de 1938.

A Comissão reserva-se o direito de rejeitar qualquer das propostas e de transferir ou anular a presente concorrência, si achar de conveniência aos seus interesses, não cabendo aos licitantes o direito de qualquer interpelação, quer administrativa, quer judicial.

Nota: O presente edital prevalece sobre todos os outros publicados anteriormente.

Em 1 de março de 1939. — *Alim Pedro*, chefe da Comissão Especial de Compras.

### COMISSÃO ESPECIAL DE COMPRAS

#### CONCORRÊNCIA PÚBLICA N. 7 — GRUPO 4.

Torno público que no dia 27 do corrente, às 15 horas, serão recebidas, nesta Comissão Especial de Compras, à Avenida Rio Branco n. 47-1.º andar, propostas para fornecimentos do material especificado neste edital, observando-se, rigorosamente, o que preceituam os artigos 11, 12, 13, 15 e 16 do Dec. 5.018 de 13 de julho de 1934

Nota — Serão aceitas e estudadas todas as propostas que apresentem material equivalente ao abaixo especificado em eficiência e qualidade, embora com características diferentes.

Requisição n. 44 do Departamento Geral de Transporte.

1) 4-C-020 — Chassis sem cabine com as seguintes características:

- a) capacidade bruta: 1.000 quilos;
  - b) carburante: gasolina.
  - c) cilindros: 6.
  - d) potência mínima: 75 H. P.
  - e) distância entre eixos: 125 a 130".
  - f) rodagem simples, com aros desmontáveis, com pneus H. D. (rodagem americana).
  - g) carburação e ignição: standartizados.
  - h) para-choques dianteiros: cromados. — 2 chassis, um.
- Local de entrega — Rua Frei Caneca n. 42.

1.º As propostas serão apresentadas em três vias, sendo a primeira devidamente selada com estampilha federal de 1\$000 por folha e selo de Educação e Saúde de \$200, inutilizados com a data e assinatura do proponente e mais uma estampilha de expediente municipal de 2\$000 a ser inutilizada no ato da abertura das propostas; os anexos às propostas, tais como catálogos, especificações dos materiais propostos etc., deverão ser selados por unidade, com uma estampilha de expediente municipal de 2\$000; serão apresentadas em envólucros fechados com os preços unitários em moeda corrente, escritos por extenso e em algarismos, dactilografadas, sem emendas ou rasuras.

2.º As firmas individuais ou comerciais que compareçam à presente concorrência e que ainda não estejam inscritas como fornecedores desta Comissão, deverão exibir por ocasião da efetuação das caucões de garantia das propostas, documentos que provem sua quitação de todos os impostos federais e municipais.

3.º As firmas não inscritas que compareçam à presente concorrência, farão até a véspera da sua realização, na Tesouraria da Prefeitura, mediante guia desta Comissão, em moeda corrente ou em títulos da dívida pública, para garantia de suas propostas, a caução de 1:000\$000 (um conto de réis).

4.º A firma cuja proposta for aceita e aprovada como a mais vantajosa, fará na Tesouraria da Prefeitura, mediante guia desta Comissão, em moeda corrente, ou em títulos da dívida pública, a caução de 10 % sobre o valor da proposta aceita e aprovada, como garantia do contrato.

5.º A caução referente ao item 3 poderá ser liberada logo após o julgamento da concorrência ou efetuada que seja a caução do item 4.

6.º A caução do item 4 garantirá não só todas as cláusulas do contrato como também a entrega do material dentro do prazo proposto, só podendo ser liberada depois de decorrido o prazo de garantia de Contas.

7.º A firma cuja proposta for aceita será obrigada a assinar um contrato lavrado nesta Comissão, devendo pagar previamente a taxa de expediente municipal na importância de 3\$000 por conto de réis ou fração, nos termos do Decreto-lei 242 de 4 de fevereiro de 1938.

A Comissão reserva-se o direito de rejeitar qualquer das propostas e de transferir ou anular a presente concorrência, se achar de conveniência aos seus interesses, não cabendo aos licitantes o direito de qualquer interpelação, quer administrativa, quer judicial.

Em 8 de março de 1939. — *Alim Pedro*, chefe da Comissão Especial de Compras.

### COMISSÃO ESPECIAL DE COMPRAS

#### CONCORRÊNCIA N. 79 — GRUPO 8

Torno público que no dia 14 de março, às 14 horas, serão recebidas nesta Comissão de Compras, à Avenida Rio Branco n. 47, 1º andar, propostas para fornecimento do material constante deste edital, observando-se, rigorosamente o que preceituam os artigos 11 e seus itens 12, 13, 14, 15 e 16 e alíneas do decreto n. 5.018, de 13 de julho de 1934.

Requisição n. 182 da Diretoria de Obras Públicas (Sétima Divisão de Viação)

1. 8-L-020. Lâmpada para iluminação geral, esférica clara, de 50 velas, 110 volts, 12 lâmpadas, uma.
2. 8-L-020. Idem, idem, idem, de 100 velas, 110 volts, 6 lâmpadas, uma.
3. 8-L-020. Idem, idem, idem, de 25 velas, 110 volts, 12 lâmpadas, uma.

Requisição n. 207, da mesma diretoria e divisão

1. 8-C-260. Cleat de porcelana com pressão para cabo n. 2, para 2 fios, 48 pares, par.
2. 8-F-090. Fio elétrico em capa de chumbo, chato com 2 condutores de cobre estanhado com isolamento de borracha e fita de algodão impregnada com revestimento de algodão e chumbo n. 14, 50 metros, metro.

- 3. 8-F-130. Fio magnético 2 CS, com 2 capas de seda, n. 20, em carretéis de seis quilos, escala BS, 6 quilos, quilo.
- 4. 8-F-260. Fita isolante preta, de meia libra de 3/4" "Capital", ou semelhante, 6 peças, peça.
- 5. 8-F-180. Fio flexível duplo, com isolamento de borracha e trança de algodão de 18 da escala BS, 100 metros, metro.
- 6. 8-I-090. Isolador de porcelana, marron, com suporte reto, 12 isoladores, um.

Local de entrega: Estrada Monsenhor Felix — Pedreira de Grajá.

Requisição n. 171 da mesma diretoria (Primeira Divisão de Viação).

- 1. 8-V-000. Ventilador centrífugo, com motor trifásico de 220-380 volts, 50 ciclos tipo F.4-AN5/2 (para forja de acordo com o existente no Morro da Viuva), 1 ventilador, um.

Local de entrega: Avenida Pasteur n. 44.

Requisição n. 229 da mesma diretoria (Biblioteca).

- 1. 8-V-010. Ventilador de mesa, inclinável e oscilante Siemens OET de 16" para corrente alternada, monofásica de 50 ciclos e 120 volts, 1 ventilador, um.

Local de entrega: Palácio da Prefeitura.

Prazo de entrega: Os senhores proponentes deverão declarar em suas propostas o prazo de entrega, não sendo tomadas em consideração as que o omitirem.

A Comissão reserva-se o direito de regeitar qualquer das propostas e de transferir ou anular a presente concorrência, si achar de conveniência aos seus interesses, não cabendo aos licitantes o direito de qualquer interpeação, quer administrativa, quer judicial.

Em 8 de março de 1938. — *Alim Pedro*, chefe da Comissão Especial de Compras.

**COMISSÃO ESPECIAL DE COMPRAS**

**CONCORRÊNCIA N. 80 — GRUPO N. 9**

Em virtude da circular n. 10, de 14-2-1938, do Gabinete do senhor Prefeito, torna público, que até às 14 horas do dia 18 de março do corrente ano, serão recebidas nesta Comissão Especial de Compras, à Avenida Rio Branco n. 47, 1º andar, propostas para fornecimento dos materiais abaixo discriminados, nas condições seguintes:

I — A presente concorrência poderão concorrer não só as firmas já inscritas como fornecedoras da Prefeitura do Distrito Federal, mas ainda quaisquer outras que negociam no ramo, desde que façam acompanhar suas propostas de um requerimento de inscrição, com as informações e documentos necessários ao julgamento da idoneidade das mesmas (artigo 757 do Regulamento de Contabilidade).

II — O fornecimento será adjudicado ao proponente que oferecer preço mais barato, não podendo o mesmo recusar-se a satisfazer qualquer encomenda, sob pena de multa (artigo 28 do decreto 5.018, de 13-7-1934) ou exclusão do registro de inscrição (artigo 762 do Regulamento de Contabilidade Pública).

III — As Comissões Especiais de Compras não extrairão nenhum pedido cujo montante não atinja a importância de cem mil réis (réis 100\$000).

IV — As propostas deverão ser feitas considerando a entrega dos materiais nos locais seguintes:

- 1ª Divisão — Copacabana.
- 2ª Divisão — Centro.
- 3ª Divisão — Riachuelo.
- 4ª Divisão — Tijuca.
- 5ª Divisão — Piedade.
- 6ª Divisão — Penha.
- 7ª Divisão — Irajá.
- 8ª Divisão — Jacarepaguá.
- 9ª Divisão — Bangú.
- 10ª Divisão — Campo Grande.
- 11ª Divisão — Ilhas.

V — Os preços aprovados vigorarão até dia 30 de junho do ano corrente.

VI — Fica o proponente cujos preços forem aprovados, obrigado a atender durante o prazo determinado na cláusula anterior, aos pedidos de qualquer das Comissões Especiais de Compras da Prefeitura do Distrito Federal, desde que os mesmos se cinjam ao disposto na cláusula III.

VII — Os proponentes deverão declarar, obrigatoriamente, em suas propostas o prazo de entrega para cada cem (100) unidades ou fração dos artigos oferecidos.

**9-A-030 — Areia fina especial p/mescla asfáltica:**  
Metro cúbico.

**9-A-030 — Areia fina:**

- 1ª Divisão, metro cúbico.
- 2ª Divisão, metro cúbico.
- 3ª Divisão, metro cúbico.
- 4ª Divisão, metro cúbico.
- 5ª Divisão, metro cúbico.
- 6ª Divisão, metro cúbico.

- 8. 7ª Divisão, metro cúbico.
- 9. 8ª Divisão, metro cúbico.
- 10. 9ª Divisão, metro cúbico.
- 11. 10ª Divisão, metro cúbico.
- 12. 11ª Divisão, metro cúbico.

**9-A-030 — Areia grossa:**

- 13. 1ª Divisão, metro cúbico.
- 14. 2ª Divisão, metro cúbico.
- 15. 3ª Divisão, metro cúbico.
- 16. 4ª Divisão, metro cúbico.
- 17. 5ª Divisão, metro cúbico.
- 18. 6ª Divisão, metro cúbico.
- 19. 7ª Divisão, metro cúbico.
- 20. 8ª Divisão, metro cúbico.
- 21. 9ª Divisão, metro cúbico.
- 22. 10ª Divisão, metro cúbico.
- 23. 11ª Divisão, metro cúbico.

**9-A-050 — Asfalto natural, tipo "Trinidade":**  
Tonelada.

**9-B-070 — Barro refratário:**

- 24. 1ª Divisão, quilo.
- 25. 2ª Divisão, quilo.
- 26. 3ª Divisão, quilo.
- 27. 4ª Divisão, quilo.
- 28. 5ª Divisão, quilo.
- 29. 6ª Divisão, quilo.
- 30. 7ª Divisão, quilo.
- 31. 8ª Divisão, quilo.
- 32. 9ª Divisão, quilo.
- 33. 10ª Divisão, quilo.
- 34. 11ª Divisão, quilo.
- 35. 11ª Divisão, quilo.

**9-B-100 — Betume, todas as penetrações:**  
Tonelada.

**9-C-030 — Cal de Cabo Frio:**

- 36. 1ª Divisão, quilo.
- 37. 2ª Divisão, quilo.
- 38. 3ª Divisão, quilo.
- 39. 4ª Divisão, quilo.
- 40. 5ª Divisão, quilo.
- 41. 6ª Divisão, quilo.
- 42. 7ª Divisão, quilo.
- 43. 8ª Divisão, quilo.
- 44. 9ª Divisão, quilo.
- 45. 10ª Divisão, quilo.
- 46. 11ª Divisão, quilo.
- 47. 11ª Divisão, quilo.

**9-C-050 — Cal Verde:**

- 48. 1ª Divisão, quilo.
- 49. 2ª Divisão, quilo.
- 50. 3ª Divisão, quilo.
- 51. 4ª Divisão, quilo.
- 52. 5ª Divisão, quilo.
- 53. 6ª Divisão, quilo.
- 54. 7ª Divisão, quilo.
- 55. 8ª Divisão, quilo.
- 56. 9ª Divisão, quilo.
- 57. 10ª Divisão, quilo.
- 58. 11ª Divisão, quilo.

**9-C-110 — Cimento, tipo "Portland", em sacos de 42 1/2 quilos:**

- 59. 1ª Divisão, saco.
- 60. 2ª Divisão, saco.
- 61. 3ª Divisão, saco.
- 62. 4ª Divisão, saco.
- 63. 5ª Divisão, saco.
- 64. 6ª Divisão, saco.
- 65. 7ª Divisão, saco.
- 66. 8ª Divisão, saco.
- 67. 9ª Divisão, saco.
- 68. 10ª Divisão, saco.
- 69. 11ª Divisão, saco.

**9-F-010 — Flux Oil:**

- 70. Tonelada.

**9-P-070 — Pixe, em tambores:**

- 71. 1ª Divisão, quilo.
- 72. 2ª Divisão, quilo.
- 73. 3ª Divisão, quilo.
- 74. 4ª Divisão, quilo.
- 75. 5ª Divisão, quilo.
- 76. 6ª Divisão, quilo.
- 77. 7ª Divisão, quilo.
- 78. 8ª Divisão, quilo.

79.	9ª Divisão, quilo.
80.	10ª Divisão, quilo.
81.	11ª Divisão, quilo.
9-S-050 — Saibro, fino:	
82.	1ª Divisão, metro cúbico.
83.	2ª Divisão, metro cúbico.
84.	3ª Divisão, metro cúbico.
85.	4ª Divisão, metro cúbico.
86.	5ª Divisão, metro cúbico.
87.	6ª Divisão, metro cúbico.
88.	7ª Divisão, metro cúbico.
89.	8ª Divisão, metro cúbico.
90.	9ª Divisão, metro cúbico.
91.	10ª Divisão, metro cúbico.
92.	11ª Divisão, metro cúbico.

## 9 S-050 — Saibro grosso:

93.	1ª Divisão, metro cúbico.
94.	2ª Divisão, metro cúbico.
95.	3ª Divisão, metro cúbico.
96.	4ª Divisão, metro cúbico.
97.	5ª Divisão, metro cúbico.
98.	6ª Divisão, metro cúbico.
99.	7ª Divisão, metro cúbico.
100.	8ª Divisão, metro cúbico.
101.	9ª Divisão, metro cúbico.
102.	10ª Divisão, metro cúbico.
103.	11ª Divisão, metro cúbico.

## 9-T-030 — Telha Colonial:

104.	1ª Divisão, milho.
105.	2ª Divisão, milho.
106.	3ª Divisão, milho.
107.	4ª Divisão, milho.
108.	5ª Divisão, milho.
109.	6ª Divisão, milho.
110.	7ª Divisão, milho.
111.	8ª Divisão, milho.
112.	9ª Divisão, milho.
113.	10ª Divisão, milho.
114.	11ª Divisão, milho.

## 9-T-030 — Telha de cumieira, tipo Colonial:

115.	1ª Divisão, cento.
116.	2ª Divisão, cento.
117.	3ª Divisão, cento.
117.	3ª Divisão, cento.
118.	4ª Divisão, cento.
119.	5ª Divisão, cento.
120.	6ª Divisão, cento.
121.	7ª Divisão, cento.
122.	8ª Divisão, cento.
123.	9ª Divisão, cento.
124.	10ª Divisão, cento.
125.	11ª Divisão, cento.

## 9-T-040 — Telha de cumieira, tipo "Marselha":

126.	1ª Divisão, cento.
127.	2ª Divisão, cento.
128.	3ª Divisão, cento.
129.	4ª Divisão, cento.
130.	5ª Divisão, cento.
131.	6ª Divisão, cento.
132.	7ª Divisão, cento.
133.	8ª Divisão, cento.
134.	9ª Divisão, cento.
135.	10ª Divisão, cento.
136.	11ª Divisão, cento.

## 9-T-060 — Telha Plana, tipo "Marselha":

137.	1ª Divisão, milho.
138.	2ª Divisão, milho.
139.	3ª Divisão, milho.
140.	4ª Divisão, milho.
141.	5ª Divisão, milho.
142.	6ª Divisão, milho.
143.	7ª Divisão, milho.
144.	8ª Divisão, milho.
145.	9ª Divisão, milho.
145.	9ª Divisão, milho.
146.	10ª Divisão, milho.
147.	11ª Divisão, milho.

## 9-T-080 — Tijolo feito a máquina:

148.	1ª Divisão, milho.
149.	2ª Divisão, milho.
150.	3ª Divisão, milho.
151.	4ª Divisão, milho.
152.	5ª Divisão, milho.
153.	6ª Divisão, milho.
154.	7ª Divisão, milho.
155.	8ª Divisão, milho.

156.	9ª Divisão, milho.
157.	10ª Divisão, milho.
158.	11ª Divisão, milho.
9-T-110 — Tijolo furado:	
159.	1ª Divisão, milho.
160.	2ª Divisão, milho.
161.	3ª Divisão, milho.
162.	4ª Divisão, milho.
163.	5ª Divisão, milho.
164.	6ª Divisão, milho.
165.	7ª Divisão, milho.
166.	8ª Divisão, milho.
167.	9ª Divisão, milho.
168.	10ª Divisão, milho.
169.	11ª Divisão, milho.

Nota — Todo o material acima citado está sujeito às especificações do Caderno de Obrigações da P. D. F. e da E. F. C. do Brasil, podendo a Comissão Especial de Compras ou a Repartição requisitante exigir laudo de exame da Divisão de Ensaios de Materiais.

Os senhores fornecedores dirão em suas propostas as marcas dos materiais oferecidos.

Em 8 de março de 1939. — *Alim Pedro*, chefe da Comissão Especial de Compras.

## COMISSÃO ESPECIAL DE COMPRAS

## CONCORRÊNCIA N. 85 — GRUPO N. 17

Torno público que no dia 15 de março, às 14 horas, serão recebidas nesta Comissão de Compras, à Avenida Rio Branco n. 47 — 1º andar, propostas para fornecimento do material constante deste edital, observando-se, rigorosamente o que preceituam os artigos 11 e seus itens 12º, 13º, 14º, 15º, 16º, e alíneas do decreto n. 5.018, de 13 de julho de 1934.

Requisição n. 49, do Departamento Geral de Transporte

1. 17-E-026. Estanho em verguinhas, marca "Carneiro", 30 quilos, quilo.

Requisição n. 61, do mesmo Departamento

4. 17-S-069. Idem, idem, de n. 150 — 4 m/m, banhado, 50 quilos, quilo.  
2. 17-O-026. Oxigênio em garrafas, tendo a pressão mínima de 150 atmosfêras (6 m3), 100 metros cúbicos, metros cúbicos.

Local de entrega — Rua Frei Caneca n. 42.

Requisição n. 77, da Diretoria de Obras Públicas (1ª Divisão de Viação)

1. 17-A-010. Acetileno, em garrafa de 7 quilos, 21 quilos, quilo.  
Local de entrega: — Avenida Pasteur n. 44.

Requisição n. 230, da mesma Diretoria (Divisão de Asfalto)

1. 17-S-060. Solda elétrica (eletrodo) da marca "Siemens" ou equivalente n. 165-5 m/m, 100 quilos, quilo.

2. 17-S-060. Idem, idem, de n. 165 — 4 m/m, 50 quilos, quilo.

3. 17-S-060. Idem, idem, de n. 150 — 5 m/m, banhado, 100 quilos, quilo.

4. 17-S-060. Idem, idem, de n. 150 — 4 m/m, banhado, 50 quilos, quilo.

5. 17-A-010. Acetileno (gaz), em garrafas de 7 quilos líquidos, 200 quilos, quilo.

6. 17-O-020. Oxigênio (gaz), em garrafas de 6 metros cúbicos, tendo a pressão mínima de 150 atmosfêras, 300 metros cúbicos, metro cúbico.

Local de entrega — Rua Julio do Carmo n. 355.

Prazo de entrega: — Os senhores proponentes deverão declarar em suas propostas o prazo de entrega, não sendo tomadas em consideração, as que o omitirem.

A Comissão reserva-se o direito de rejeitar qualquer das propostas e de transferir ou anular a presente concorrência, si achar conveniencia aos seus interesses, não cabendo aos licitantes o direito de qualquer interpeação, quer administrativa, quer judicial.

Em 9 de março de 1939. — *Alim Pedro*, chefe da Comissão Especial de Compras.

## COMISSÃO ESPECIAL DE COMPRAS

## CONCORRÊNCIA N. 86 — GRUPO N. 36

Torno público que no dia 15 de março, às 14 horas, serão recebidas nesta Comissão de Compras, à Avenida Rio Branco n. 47 — 1º andar, propostas para fornecimento do material constante deste edital, observando-se, rigorosamente o que preceituam os artigos 11 e seus itens 12º, 13º, 14º, 15º, 16º, e alíneas do decreto n. 5.018, de 13 de julho de 1934.

Requisição n. 81, do Departamento Geral de Transporte

36-L-000. Linóleo, com 1,80 de largura, 5 metros, metro.

Local de entrega: — Travessa Fonseca Lima n. 2.

Requisição n. 30, da Diretoria de Limpeza Pública e Particular

36-B-010. Balança com plataforma de 18" x 27", capacidade de 500 quilos, montada sobre 4 rodas, com braço de escala, de bronze e respectivos pesos soltos, peso da balança 97

quilogramas, capacidade total do braço, 50 quilos em subdivisões de 250 gramas, 1 balança, uma.

Local de entrega: — Rua Frei Caneca n. 42.

Requisição n. 270, da Diretoria de Obras Públicas (1ª Divisão de Viacão)

36-C-240 Cola da Bala para marceneiro, em talas, 20 quilos, quilo. Local de entrega: — Avenida Pasteur n. 44.

Requisição n. 194, da mesma Diretoria (1ª Divisão da 3ª Subdiretoria) 36-C-240. Cola para marceneiro, em talas finas, de 1ª qualidade, a granel, 60 quilos quilo.

Local de entrega: — Depósito 3-D 4

Prazo de entrega. — Os senhores proponentes deverão declarar em suas propostas o prazo de entrega, não sendo tomadas em consideração, as que o omitirem.

A Comissão reserva-se o direito de rejeitar qualquer das propostas e de transferir ou anular a presente concorrência, si achar conveniência a seus interesses, não cabendo aos licitantes o direito de qualquer interposição, quer administrativa, quer judicial.

Em 9 de março de 1939 — *Alim Pedro*, chefe da Comissão Especial de Compras.

### COMISSÃO ESPECIAL DE COMPRAS

#### CONCORRÊNCIA N. 87 — GRUPO 4

Em virtude da circular n. 10, de 14 de fevereiro de 1939, do Gabinete do Sr. Prefeito, torno público que, até às 14 horas do dia 17 de março do corrente ano, serão recebidas, nesta Comissão Especial de Compras, à avenida Rio Branco n. 47, 1º andar, propostas para fornecimento dos materiais abaixo discriminados, nas condições seguintes:

I — A presente concorrência poderão concorrer, não só as firmas já inscritas, como fornecedoras da Prefeitura, mas, ainda, quaisquer outras que negociam no ramo, desde que façam acompanhar suas propostas de um requerimento de inscrição, com as informações e documentos necessários ao julgamento da idoneidade das mesmas (artigo 757 do Regulamento de Contabilidade).

II — O fornecimento será adjudicado ao proponente que oferecer preço mais barato, não podendo o mesmo recusar-se a satisfazer qualquer encomenda, sob pena de multa (art. 28 do decreto n. 5.018, de 13 de julho de 1934), ou exclusão do registro de inscrição (art. 762 do Regulamento de Contabilidade Pública).

III — As Comissões Especiais de Compras não extrairão nenhum pedido cujo montante não atinja a importância de cem mil réis (Rs. 100\$000).

IV — As propostas deverão ser feitas, considerando a entrega dos materiais nos locais seguintes:

- 1ª Divisão — Copacabana.
- 2ª Divisão — Centro.
- 3ª Divisão — Riachuelo.
- 4ª Divisão — Tijuca.
- 5ª Divisão — Piedade.
- 6ª Divisão — Penha.
- 7ª Divisão — Irajá.
- 8ª Divisão — Jacarépaguá.
- 9ª Divisão — Bangú.
- 10ª Divisão — Campo Grande.
- 11ª Divisão — Ilhas.

V — Os preços aprovados vigorarão até ao dia 30 de junho do ano corrente.

VI — Fica o proponente, cujos preços forem aprovados, obrigado a atender, durante o prazo determinado na cláusula anterior, aos pedidos de qualquer das Comissões Especiais de Compras da Prefeitura do Distrito Federal, desde que os mesmos se cinjam ao disposto na cláusula III.

VII — Os proponentes deverão declarar, obrigatoriamente, em suas propostas, o prazo de entrega para cada cem (100) unidades ou fração dos artigos oferecidos.

1. 4-C-050. Carrinho de ferro, com caçamba de chapa n. 16 (1,587 m/m.), com 0,76 x 0,68 x 0,15, rodas com raios de barra de ferro de 1 1/2" x 5/16" e com 0,39 de diâmetro, varal de tubo de ferro de 1 1/4" de diâmetro externo, com 1,65 de comprimento; pernas de ferro de 1 1/4" x 1/4" e escoras de 1" x 3/16". Peso total mínimo de 30 quilos, um.

Em 9 de março de 1939. — *Alim Pedro*, chefe da Comissão Especial de Compras.

### COMISSÃO ESPECIAL DE COMPRAS

#### CONCORRÊNCIA N. 88 — GRUPO 4

Em virtude da circular n. 10, de 14 de fevereiro de 1939, do Gabinete do Sr. Prefeito, torno público que até às 14 horas do dia 17 de março do corrente ano, serão recebidas nesta Comissão Especial de Compras à avenida Rio Branco n. 47-1º andar, propostas para fornecimento dos materiais abaixo discriminados, nas seguintes condições:

I — A presente concorrência poderão concorrer não só as firmas já inscritas como fornecedoras da Prefeitura do Distrito Federal, mas

ainda quaisquer outras que negociam no ramo, desde que façam acompanhar suas propostas de um requerimento de inscrição, com as informações e documentos necessários ao julgamento de idoneidade das mesmas (art. 757 do Regulamento de Contabilidade).

II — O fornecimento será adjudicado ao proponente que oferecer preço mais barato, não podendo o mesmo recusar-se a satisfazer qualquer encomenda, sob pena de multa (art. 28 do decreto número 5.018, de 13 de julho de 1934) ou exclusão do registro de inscrição (art. 762 do Regulamento de Contabilidade Pública).

III — As Comissões Especiais de Compras não extrairão nenhum pedido cujo montante não atinja a importância de cem mil réis (100\$000).

IV — As propostas deverão ser feitas considerando a entrega dos materiais nos locais seguintes:

- 1ª Divisão — Copacabana.
- 2ª Divisão — Centro.
- 3ª Divisão — Riachuelo.
- 4ª Divisão — Tijuca.
- 5ª Divisão — Piedade.
- 6ª Divisão — Penha.
- 7ª Divisão — Irajá.
- 8ª Divisão — Jacarépaguá.
- 9ª Divisão — Bangú.
- 10ª Divisão — Campo Grande.
- 11ª Divisão — Ilhas.

V — Os preços aprovados vigorarão até o dia 30 de junho do ano corrente.

VI — Fica o proponente cujos preços forem aprovados, obrigado a atender durante o prazo determinado na cláusula anterior, aos pedidos de qualquer das Comissões Especiais de Compras da Prefeitura do Distrito Federal, desde que os mesmos se cinjam ao disposto na cláusula III.

VII — Os proponentes deverão declarar, obrigatoriamente, em suas propostas o prazo de entrega para cada cem (100) unidades ou fração dos artigos oferecidos.

Para fornecimento de peças e acessórios para automóveis e autocaminhões, das marcas:

- Chevrolet.
- Ford.
- International.
- Saurer.
- Plymouth.
- Graham-Paige.

Nota — Só poderão concorrer os senhores agentes autorizados das marcas acima.

Os senhores proponentes farão referências às últimas edições de catálogos dos fabricantes das marcas citadas, obrigando-se a fornecer dois de cada marca, se esta Comissão assim o julgar necessário.

Em 9 de março de 1939. — *Alim Pedro*, chefe da Comissão Especial de Compras.

### COMISSÃO ESPECIAL DE COMPRAS

#### CONCORRÊNCIA N. 84 — GRUPO 9

Em virtude da circular n. 10, de 14-2-39 do Gabinete do Sr. Prefeito, torno público que até às 14 horas do dia 18 de março do corrente ano, serão recebidas nesta Secção Coercial, propostas para fornecimento dos materiais abaixo discriminados, nas condições seguintes:

I — A presente concorrência poderão concorrer não só as firmas já inscritas como fornecedoras da Prefeitura do Distrito Federal, mas ainda quaisquer outras que negociem no ramo, desde que façam acompanhar suas propostas de um requerimento de inscrição, com as informações e documentos necessários ao julgamento da idoneidade das mesmas (art. 757 do Regulamento de Contabilidade).

II — O fornecimento será adjudicado ao proponente que oferecer preço mais barato, não podendo o mesmo recusar-se a satisfazer qualquer encomenda, sob pena de multa (art. 28 do Decreto n. 5.018, de 13-7-934) ou exclusão do registro de inscrição (artigo 762 do Regulamento de Contabilidade Pública).

III — Esta Secção e as Comissões Especiais de Compras, não extrairão nenhum pedido cujo montante atinja a importância de cem mil réis (100\$000).

IV — As propostas deverão ser feitas considerando a entrega dos materiais nos locais seguintes:

- 1ª Divisão — Copacabana.
- 2ª Divisão — Centro.
- 3ª Divisão — Riachuelo.
- 4ª Divisão — Tijuca.
- 5ª Divisão — Piedade.
- 6ª Divisão — Penha.
- 7ª Divisão — Irajá.
- 8ª Divisão — Jacarépaguá.
- 9ª Divisão — Bangú.
- 10ª Divisão — Campo Grande.
- 11ª Divisão — Ilhas.

V — Os preços aprovados vigorarão até o dia 30 de junho do ano corrente.

VI — Fica o proponente cujos preços forem aprovados, obrigado a atender durante o prazo determinado na cláusula anterior, aos pedidos de qualquer das Comissões Especiais de Compras e desta Secção da Prefeitura do Distrito Federal, desde que os mesmos se enjam ao disposto na cláusula III.

VII — Os proponentes deverão declarar, obrigatoriamente em suas propostas o prazo de entrega para cada cem (100) unidades ou fração dos artigos oferecidos.

9-M-020 — Meio fio reto apicoado:

1.	Para entrega na 1ª Divisão, metro.	69.
2.	Para entrega na 2ª Divisão, metro.	70.
3.	Para entrega na 3ª Divisão, metro.	71.
4.	Para entrega na 4ª Divisão, metro.	72.
5.	Para entrega na 5ª Divisão, metro.	73.
6.	Para entrega na 6ª Divisão, metro.	74.
7.	Para entrega na 7ª Divisão, metro.	75.
8.	Para entrega na 8ª Divisão, metro.	76.
9.	Para entrega na 9ª Divisão, metro.	77.
10.	Para entrega na 10ª Divisão, metro.	
11.	Para entrega na 11ª Divisão, metro.	

Meio fio reto apicoado fino:

12.	Para entrega na 1ª Divisão, metro.	78.
13.	Para entrega na 2ª Divisão, metro.	79.
14.	Para entrega na 3ª Divisão, metro.	80.
15.	Para entrega na 4ª Divisão, metro.	81.
16.	Para entrega na 5ª Divisão, metro.	82.
17.	Para entrega na 6ª Divisão, metro.	83.
18.	Para entrega na 7ª Divisão, metro.	84.
19.	Para entrega na 8ª Divisão, metro.	85.
20.	Para entrega na 9ª Divisão, metro.	86.
21.	Para entrega na 10ª Divisão, metro.	87.
22.	Para entrega na 11ª Divisão, metro.	88.

Meio fio curvo apicoado:

23.	Para entrega na 1ª Divisão, metro.	89.
24.	Para entrega na 2ª Divisão, metro.	90.
25.	Para entrega na 3ª Divisão, metro.	91.
26.	Para entrega na 4ª Divisão, metro.	92.
27.	Para entrega na 5ª Divisão, metro.	93.
28.	Para entrega na 6ª Divisão, metro.	94.
29.	Para entrega na 7ª Divisão, metro.	95.
30.	Para entrega na 8ª Divisão, metro.	96.
31.	Para entrega na 9ª Divisão, metro.	97.
32.	Para entrega na 10ª Divisão, metro.	98.
33.	Para entrega na 11ª Divisão, metro.	99.

Meio fio curvo apicoado fino:

34.	Para entrega na 1ª Divisão, metro.	100.
35.	Para entrega na 2ª Divisão, metro.	101.
36.	Para entrega na 3ª Divisão, metro.	102.
37.	Para entrega na 4ª Divisão, metro.	103.
38.	Para entrega na 5ª Divisão, metro.	104.
39.	Para entrega na 6ª Divisão, metro.	105.
40.	Para entrega na 7ª Divisão, metro.	106.
41.	Para entrega na 8ª Divisão, metro.	107.
42.	Para entrega na 9ª Divisão, metro.	108.
43.	Para entrega na 10ª Divisão, metro.	109.
44.	Para entrega na 11ª Divisão, metro.	110.

Meio fio contra curvo apicoado:

45.	Para entrega na 1ª Divisão, metro.	111.
46.	Para entrega na 2ª Divisão, metro.	112.
47.	Para entrega na 3ª Divisão, metro.	113.
48.	Para entrega na 4ª Divisão, metro.	114.
49.	Para entrega na 5ª Divisão, metro.	115.
50.	Para entrega na 6ª Divisão, metro.	116.
51.	Para entrega na 7ª Divisão, metro.	117.
52.	Para entrega na 8ª Divisão, metro.	118.
53.	Para entrega na 9ª Divisão, metro.	119.
54.	Para entrega na 10ª Divisão, metro.	120.
55.	Para entrega na 11ª Divisão, metro.	121.

Meio fio contra curvo apicoado fino:

56.	Para entrega na 1ª Divisão, metro.	122.
57.	Para entrega na 2ª Divisão, metro.	123.
58.	Para entrega na 3ª Divisão, metro.	124.
59.	Para entrega na 4ª Divisão, metro.	125.
60.	Para entrega na 5ª Divisão, metro.	126.
61.	Para entrega na 6ª Divisão, metro.	127.
62.	Para entrega na 7ª Divisão, metro.	128.
63.	Para entrega na 8ª Divisão, metro.	129.
64.	Para entrega na 9ª Divisão, metro.	130.
65.	Para entrega na 10ª Divisão, metro.	131.
66.	Para entrega na 11ª Divisão, metro.	132.

9-M-070 — Mosaico para calçamento de passeios, britado, cor branca:

67.	Para entrega na 1ª Divisão, metro cúbico.	144.
68.	Para entrega na 2ª Divisão, metro cúbico.	145.

69.	Para entrega na 3ª Divisão, metro cúbico.	146.
70.	Para entrega na 4ª Divisão, metro cúbico.	147.
71.	Para entrega na 5ª Divisão, metro cúbico.	148.
72.	Para entrega na 6ª Divisão, metro cúbico.	
73.	Para entrega na 7ª Divisão, metro cúbico.	
74.	Para entrega na 8ª Divisão, metro cúbico.	
75.	Para entrega na 9ª Divisão, metro cúbico.	
76.	Para entrega na 10ª Divisão, metro cúbico.	
77.	Para entrega na 11ª Divisão, metro cúbico.	

9-M-070 — Mosaico para calçamento de passeios, britado, cor preta:

78.	Para entrega na 1ª Divisão, metro cúbico.	149.
79.	Para entrega na 2ª Divisão, metro cúbico.	150.
80.	Para entrega na 3ª Divisão, metro cúbico.	151.
81.	Para entrega na 4ª Divisão, metro cúbico.	152.
82.	Para entrega na 5ª Divisão, metro cúbico.	153.
83.	Para entrega na 6ª Divisão, metro cúbico.	154.
84.	Para entrega na 7ª Divisão, metro cúbico.	155.
85.	Para entrega na 8ª Divisão, metro cúbico.	156.
86.	Para entrega na 9ª Divisão, metro cúbico.	157.
87.	Para entrega na 10ª Divisão, metro cúbico.	158.
88.	Para entrega na 11ª Divisão, metro cúbico.	159.

9-P-010 — Paralelepipedo:

89.	Para entrega na 1ª Divisão, milheiro.	160.
90.	Para entrega na 2ª Divisão, milheiro.	161.
91.	Para entrega na 3ª Divisão, milheiro.	162.
92.	Para entrega na 4ª Divisão, milheiro.	163.
93.	Para entrega na 5ª Divisão, milheiro.	164.
94.	Para entrega na 6ª Divisão, milheiro.	165.
95.	Para entrega na 7ª Divisão, milheiro.	166.
96.	Para entrega na 8ª Divisão, milheiro.	167.
97.	Para entrega na 9ª Divisão, milheiro.	168.
98.	Para entrega na 10ª Divisão, milheiro.	169.
99.	Para entrega na 11ª Divisão, milheiro.	170.

9-P-030 — Pedra britada n. 0:

100.	Para entrega na 1ª Divisão, metro cúbico.	171.
101.	Para entrega na 2ª Divisão, metro cúbico.	172.
102.	Para entrega na 3ª Divisão, metro cúbico.	173.
103.	Para entrega na 4ª Divisão, metro cúbico.	174.
104.	Para entrega na 5ª Divisão, metro cúbico.	175.
105.	Para entrega na 6ª Divisão, metro cúbico.	176.
106.	Para entrega na 7ª Divisão, metro cúbico.	177.
107.	Para entrega na 8ª Divisão, metro cúbico.	178.
108.	Para entrega na 9ª Divisão, metro cúbico.	179.
109.	Para entrega na 10ª Divisão, metro cúbico.	180.
110.	Para entrega na 11ª Divisão, metro cúbico.	181.

Pedra britada n. 1:

111.	Para entrega na 1ª Divisão, metro cúbico.	182.
112.	Para entrega na 2ª Divisão, metro cúbico.	183.
113.	Para entrega na 3ª Divisão, metro cúbico.	184.
114.	Para entrega na 4ª Divisão, metro cúbico.	185.
115.	Para entrega na 5ª Divisão, metro cúbico.	186.
116.	Para entrega na 6ª Divisão, metro cúbico.	187.
117.	Para entrega na 7ª Divisão, metro cúbico.	188.
118.	Para entrega na 8ª Divisão, metro cúbico.	189.
119.	Para entrega na 9ª Divisão, metro cúbico.	190.
120.	Para entrega na 10ª Divisão, metro cúbico.	191.
121.	Para entrega na 11ª Divisão, metro cúbico.	192.

Pedra britada n. 2:

122.	Para entrega na 1ª Divisão, metro cúbico.	193.
123.	Para entrega na 2ª Divisão, metro cúbico.	194.
124.	Para entrega na 3ª Divisão, metro cúbico.	195.
125.	Para entrega na 4ª Divisão, metro cúbico.	196.
126.	Para entrega na 5ª Divisão, metro cúbico.	197.
127.	Para entrega na 6ª Divisão, metro cúbico.	198.
128.	Para entrega na 7ª Divisão, metro cúbico.	199.
129.	Para entrega na 8ª Divisão, metro cúbico.	200.
130.	Para entrega na 9ª Divisão, metro cúbico.	201.
131.	Para entrega na 10ª Divisão, metro cúbico.	202.
132.	Para entrega na 11ª Divisão, metro cúbico.	203.

Pedra britada n. 3:

133.	Para entrega na 1ª Divisão, metro cúbico.	204.
134.	Para entrega na 2ª Divisão, metro cúbico.	205.
135.	Para entrega na 3ª Divisão, metro cúbico.	206.
136.	Para entrega na 4ª Divisão, metro cúbico.	207.
137.	Para entrega na 5ª Divisão, metro cúbico.	208.
138.	Para entrega na 6ª Divisão, metro cúbico.	209.
139.	Para entrega na 7ª Divisão, metro cúbico.	210.
140.	Para entrega na 8ª Divisão, metro cúbico.	211.
141.	Para entrega na 9ª Divisão, metro cúbico.	212.
142.	Para entrega na 10ª Divisão, metro cúbico.	213.
143.	Para entrega na 11ª Divisão, metro cúbico.	214.

28-P-040 — Pedra bruta:

144.	Para entrega na 1ª Divisão, metro cúbico.	215.
145.	Para entrega na 2ª Divisão, metro cúbico.	216.
146.	Para entrega na 3ª Divisão, metro cúbico.	217.
147.	Para entrega na 4ª Divisão, metro cúbico.	218.
148.	Para entrega na 5ª Divisão, metro cúbico.	219.

149. Para entrega na 6ª Divisão, metro cúbico.  
 150. Para entrega na 7ª Divisão, metro cúbico.  
 151. Para entrega na 8ª Divisão, metro cúbico.  
 152. Para entrega na 9ª Divisão, metro cúbico.  
 153. Para entrega na 10ª Divisão, metro cúbico.  
 154. Para entrega na 11ª Divisão, metro cúbico.

## 9-P-080 — Pó de pedra:

155. Para entrega na 1ª Divisão, metro cúbico.  
 156. Para entrega na 2ª Divisão, metro cúbico.  
 157. Para entrega na 3ª Divisão, metro cúbico.  
 158. Para entrega na 4ª Divisão, metro cúbico.  
 159. Para entrega na 5ª Divisão, metro cúbico.  
 160. Para entrega na 6ª Divisão, metro cúbico.  
 161. Para entrega na 7ª Divisão, metro cúbico.  
 162. Para entrega na 8ª Divisão, metro cúbico.  
 163. Para entrega na 9ª Divisão, metro cúbico.  
 164. Para entrega na 10ª Divisão, metro cúbico.  
 165. Para entrega na 11ª Divisão, metro cúbico.

## 9-R-000 — Rejeito miúdo.

166. Para entrega na 1ª Divisão, metro cúbico.  
 167. Para entrega na 2ª Divisão, metro cúbico.  
 168. Para entrega na 3ª Divisão, metro cúbico.  
 169. Para entrega na 4ª Divisão, metro cúbico.  
 170. Para entrega na 5ª Divisão, metro cúbico.  
 172. Para entrega na 7ª Divisão, metro cúbico.  
 173. Para entrega na 8ª Divisão, metro cúbico.  
 174. Para entrega na 10ª Divisão, metro cúbico.  
 175. Para entrega na 10ª Divisão, metro cúbico.  
 176. Para entrega na 11ª Divisão, metro cúbico.

## 9-R-000 — Rejeito miúdo peneirado:

177. Para entrega na 1ª Divisão, metro cúbico.  
 178. Para entrega na 2ª Divisão, metro cúbico.  
 179. Para entrega na 3ª Divisão, metro cúbico.  
 180. Para entrega na 4ª Divisão, metro cúbico.  
 181. Para entrega na 5ª Divisão, metro cúbico.  
 182. Para entrega na 6ª Divisão, metro cúbico.  
 183. Para entrega na 7ª Divisão, metro cúbico.  
 184. Para entrega na 8ª Divisão, metro cúbico.  
 185. Para entrega na 9ª Divisão, metro cúbico.  
 186. Para entrega na 10ª Divisão, metro cúbico.  
 187. Para entrega na 11ª Divisão, metro cúbico.

Nota — Todo o material acima citado está sujeito às especificações do Caderno de Obrigações da P. D. F. e da E. F. C. do Brasil, podendo a C. E. de Compras ou a repartição requisitante exigir laudo de exame da Divisão de Ensaio de Materiais.

Em 8 de março de 1939. — *Alim Pedro*, chefe da Comissão Especial de Compras.

## COMISSÃO ESPECIAL DE COMPRAS

## CONCORRÊNCIA N. 82 — GRUPO 1

Em virtude da circular n. 10, de 14-2-1939, do Gabinete do senhor Prefeito, torna público que às 14 horas do dia 16 de março do corrente ano, serão recebidas nesta Comissão Especial de Compras, à Avenida Rio Branco n. 47, 1º andar, propostas para fornecimento dos materiais abaixo discriminados, nas condições seguintes:

I — As presentes concorrências poderão concorrer não só as firmas já inscritas como fornecedores da Prefeitura do Distrito Federal, mas ainda qualquer outra que negociem no ramo, desde que façam acompanhar suas propostas de um requerimento de inscrição, com as informações e documentos necessários ao julgamento da idoneidade das mesmas (art. 757 do Regulamento de Contabilidade).

II — O fornecimento será adjudicado ao proponente que oferecer preço mais barato, não podendo o mesmo recusar-se a satisfazer qualquer encomenda, sob pena de multa (art. 28 do decreto 5.018, de 13-7-1934) ou exclusão do registro de inscrito (art. 762 do Regulamento de Contabilidade Pública).

III — As Comissões Especiais de Compras não extrairão nenhum pedido cujo montante não atinja a importância de cem mil réis (100.000).

IV — As propostas deverão ser feitas considerando a entrega dos materiais nos locais seguintes:

- 1ª Divisão — Copacabana.  
 2ª Divisão — Centro.  
 3ª Divisão — Riachuelo.  
 4ª Divisão — Tijuca.  
 5ª Divisão — Piedade.  
 6ª Divisão — Penha.  
 7ª Divisão — Irajá.  
 8ª Divisão — Jacarepaguá.  
 9ª Divisão — Bangú.  
 10ª Divisão — Campo Grande.  
 11ª Divisão — Ilhas.

V — Os preços aprovados vigorarão até 6 dias 30 de junho do corrente.

VI — Fica o proponente cujos preços forem aprovados, obrigado a manter durante o prazo determinado na cláusula anterior, aos pedidos de qualquer das Comissões Especiais de Compras da Prefeitura

do Distrito Federal, desde que os mesmos se enjam ao disposto na cláusula III.

VII — Os proponentes deverão declarar, obrigatoriamente, em suas propostas o prazo de entrega para cada cem (100) unidades ou fração dos artigos oferecidos.

1. 1-A-010. Aço doce em chapa galvanizada n. 30, quilo.  
 2. n. 28, quilo.  
 3. n. 26, quilo.  
 4. n. 24, quilo.  
 5. n. 22, quilo.  
 6. n. 20 a 8, quilo.  
 7. 1-A-020. Aço doce em chapa preta, n. 26, quilo.  
 8. n. 24, quilo.  
 9. n. 22, quilo.  
 10. n. 20 a 000, quilo.

11. 1-A-040. Aço doce em vergalhão redondo, de:

- 1/16" a 1/8", quilo.  
 12. 3/16" a 3/8", quilo  
 13. 1/2", quilo.  
 14. 5/8" a 1", quilo.  
 15. 1 1/8" a 3", quilo.

16. 1-A-045. Aço doce em barra chata, de:

- 3/8" a 8" x 1/8" a 1/4", quilo.  
 17. 3/8" a 8" x 5/16" a 1/2", quilo.  
 18. 3/8" a 8" x 5/8" a 1", quilo.

19. 1-A-050. Aço doce em barra meia cana de:

- 1/2" a 1" x 3/16" a 5/16", quilo  
 20. 1" a 3" x 3/8" a 5/8", quilo

21. 1-A-055. Aço doce em barra quadrada, de:

- 5/16" a 1", quilo.  
 22. 1 1/18" a 3", quilo

23. 1-A-057. Aço doce em vergalhão oitavado, de:

- 1/4" a 5/16", quilo.  
 24. 3/8" a 1", quilo.  
 25. 1 1/16" a 1 15/16", quilo.

26. 1-A-059. Aço doce em vergalhão sextavado, de:

- 1/4" a 5/16", quilo  
 27. 3/8" a 1", quilo.  
 28. 1 1/16" a 4", quilo.

29. 1-A-120. Aço duro em barra chata, de:

- 3/8" a 7" x 1/8" a 1/4", quilo.  
 30. 3/8" a 7" x 3/8" a 1", quilo.  
 31. 3/8" a 7" x 1 1/4" a 3", quilo

32. 1-A-130. Aço duro em barra quadrada, de:

- 3/16" a 9/32", quilo.  
 33. 5/16" a 1", quilo.  
 34. 1 1/32" a 5 1/2", quilo.

35. 1-A-140. Aço duro em vergalhão oitavado, de:

- 1/4" a 5/16", quilo.  
 36. 3/8" a 1", quilo.  
 37. 1 1/16" a 1 15/16", quilo

38. 1-A-150. Aço duro em vergalhão redondo, de:

- 3/16" a 1/8", quilo.  
 39. 1/4" a 1", quilo.  
 40. 1 1/16" a 7", quilo.

41. 1-A-160. Aço duro em vergalhão sextavado, de:

- 1/4" a 5/16", quilo.  
 42. 3/8" a 1", quilo.  
 43. 1 1/16" a 4", quilo.

44. 1-L-030. Latão em vergalhão redondo, quilo.

Nota — Dimensões e especificações no Catálogo de Materiais da P. D. F.

Todo o material acima citado está sujeito às especificações do Caderno de Obrigações da P. D. F. e da E. F. C. do Brasil, podendo a C. E. de Compras ou a repartição requisitante exigir laudo de Ensaio de Materiais. Os senhores fornecedores dirão as marcas dos materiais oferecidos.

Em, 8 de março de 1939. — *Alim Pedro*, Chefe da Comissão Especial de Compras.

## COMISSÃO ESPECIAL DE COMPRAS

## CONCORRÊNCIA N. 83 — GRUPO N. 11

Torna público que no dia 14 de março, às 14 horas, serão recebidas nesta Comissão de Compras, à Avenida Rio Branco n. 47 — 1º andar, propostas para fornecimento de material constante deste edital, observando-se, rigorosamente e que preceituam os artigos 11



e seus itens 12º, 13º, 14º, 15º, 16º, e alíneas do decreto n. 5.018, de 13 de julho de 1934.

Requisição n. 237, da Diretoria de Obras Públicas (1ª Divisão da 3ª Subdiretoria — Divisãc de Edificações)

1. 11-P-030. Peroba de Campos, para vigamento em meias couçoiras, de 1ª qualidade com 3,65, 25 couçoiras, metro.
2. 11-P-116. Peroba rosa, em pernas de 3" x 2", com 3,00, 135 metros, metro.
3. 11-P-1.C. Peroba rosa, em pernas de 3" x 3", com 2,50, 27,5 metros, metro.
4. 11-P-130. Peroba rosa, em táboas, aparelhada uma face, junta seca, de 4,00 x 3,115 x 0,02, 66 metros, metro.
5. 11-T-010. Tacos de sucupira, de 0,21 x 0,07, 60 metros quadrados, metro quadrado.

Local de entrega: — Depósito 3-D 1.

Prazo de entrega: — Os senhores proponentes deverão declarar em suas propostas o prazo de entrega, não sendo tomadas em consideração, as que o omitirem.

A Comissão reserva-se o direito de rejeitar qualquer das propostas e de transferir ou anular a presente concorrência, si achar conveniencia aos seus interesses, não cabendo aos licitantes o direito de qualquer interpeação, quer administrativa, quer judicial.

Em 9 de março de 1939. — *Alim Pearo*, chefe da Comissão Especial de Compras.

### COMISSÃO ESPECIAL DE COMPRAS

#### CONCORRÊNCIA N. 84 — GRUPO N. 24

Torno público que no dia 14 de março às 14 horas, serão recebidas nesta Comissão de Compras, à Avenida Rio Branco n. 47 — 1º andar, propostas para fornecimento de material constante deste edital, observando-se, rigorosamente o que preceituam os artigos 11 e seus itens 12º, 13º, 14º, 15º, 16º, e alíneas do decreto n. 5.018, de 13 de julho de 1934.

Requisição n. 19, da Diretoria de Limpeza Pública e Particular

1. 24-C-241. Copo de vidro comum, sem pé, 60 copos, um.

Local de entrega. — Rua Frei Caneca n. 42.

Requisição n. 74, da Diretoria de Obras Públicas (1ª Divisão da 3ª Subdiretoria)

1. 24-R-000. Refrigerador Electrolux, modelo L. 380, funcionando a querozene, 1 refrigerador, um.

Nota: — O refrigerador acima será instalado na Escola Pública situada à Ilha da Sapucaia, afim de conservar os alimentos dos alunos.

Local de entrega. — Depósito 3-D 1

Prazo de entrega: — Os senhores proponentes deverão declarar em suas propostas o prazo de entrega, não sendo tomadas em consideração, as que o omitirem.

A Comissão reserva-se o direito de rejeitar qualquer das propostas e de transferir ou anular a presente concorrência, si achar conveniencia aos seus interesses, não cabendo aos licitantes o direito de qualquer interpeação, quer administrativa, quer judicial.

Em 9 de março de 1939. — *Alim Peiro*, chefe da Comissão Especial de Compras.

### COMISSÃO ESPECIAL DE COMPRAS

#### CONCORRÊNCIA N. 89 — GRUPO 28

Em virtude da circular n. 10, de 14/2/1939, do Gabinete do senhor prefeito, torno público que até às 14 horas do dia 20 de março do corrente ano, serão recebidas nesta Comissão Especial de Compras à avenida Rio Branco n. 47, 1º andar, propostas para fornecimento dos materiais abaixo discriminados, nas seguintes condições:

I — A presente concorrência poderão concorrer não só as firmas já inscritas como fornecedoras da Prefeitura do Distrito Federal, mas ainda quaisquer outras que negociem no ramo, desde que façam acompanhar suas propostas de um requerimento de inscrição, com as informações e documentos necessários ao julgamento da idoneidade das mesmas (art. 757 do Regulamento de Contabilidade).

II — O fornecimento será adjudicado ao proponente que oferecer preço mais barato, não podendo o mesmo recusar-se a satisfazer qualquer encomenda, sob pena de multa (art. 28 do decreto n. 5.028, de 13/7/1934), ou anulação do registro de inscrição (artigo 762 do Regulamento de Contabilidade Pública).

III — As Comissões Especiais de Compras não extrairão nenhum pedido cujo montante não atinja a importância de cem mil réis (100\$000).

IV — As propostas deverão ser feitas considerando a entrega dos materiais nos locais seguintes:

- 1ª Divisão — Copacabana.
- 2ª Divisão — Centro.
- 3ª Divisão — Riachuelo.
- 4ª Divisão — Tijuca.
- 5ª Divisão — Piedade.
- 6ª Divisão — Penha.
- 7ª Divisão — Irajá.
- 8ª Divisão — Jacarepaguá.

9ª Divisão — Bangú.

10ª Divisão — Campo Grande

11ª Divisão — Ilhas.

V — Os preços aprovados vigorarão até o dia 30 de junho do ano corrente.

VI — Fica o proponente cujos preços forem aprovados, obrigado a atender durante o prazo determinado na cláusula anterior, aos pedidos de qualquer das Comissões Especiais de Compras da Prefeitura do Distrito Federal, desde que os mesmos se cinjam ao disposto na cláusula III

VII — Os proponentes deverão declarar, obrigatoriamente, em suas propostas o prazo de entrega para cada cem (100) unidades ou fração dos artigos oferecidos.

28-A-030. Arame de ferro galvanizado, em rolos de 50 quilos:

- 40 B.S., quilo.
- 42 B.S., quilo.
- 44 B.S., quilo.
- 46 B.S., quilo.
- 48 B.S., quilo.
- 20 B.S., quilo.

28-B-040. Balde de ferro galvanizado, com base reforçada por um aro de ferro, com arco, em chapa de 24 B.S., de:

Diâmetro de abertura:

- 8", um.
- 10", um.
- 12", um.
- 14", um.

28-C-010. Cabo de aço flexível, preto, composto de 6 pernas, de 37 fios cada uma com o diâmetro de:

- 1/4", metro.
- 1/2", metro.

28-C-210. Corrente de elo de aço polido, preto, com 1" interna e 1/4" de diâmetro (para transporte), quilo.

28-C-210. Corrente de elo direito, de aço galvanizado, com 1" interna e 1/4" de diâmetro (para transporte), quilo.

28-C-250. Cravo de ferro polido, com cabeça quadrangular, C.H. de 0,05 de comprimento, cento.  
0,07 de comprimento, cento.

28-D-010. Dobradiça de ferro polido com pino fixo de:

- 1 1/2" par.
- 2" par.
- 2 1/2" par.
- 3" par.
- 3 1/2" par.
- 4" par.

28-D-010. Dobradiça de ferro polido com pino de sair, de:

- 1 1/2" par.
- 2" par.
- 2 1/2" par.
- 3" par.
- 3 1/2" par.
- 4" par.

28-D-050. Dobradiça de latão, com pino fixo de latão, forte, de:

- 2" par.
- 2 1/2" par.
- 3" par.

28-F-010. Fechadura para armário de corpo de ferro, chapa testa de latão, com punho movel, com 1 chave chata, niquelada com volta de lingueta dos tipos "Yale", "Corbin" "Sargent" ou "Georges" de:

- 1", uma.
- 2", uma.
- 2 1/2", uma.
- 3", uma.

28-F-010. Fechadura para armário, corpo de ferro, testa de latão, com punho movel com 2 chaves, com 2 voltas de lingueta, dos tipos "Yale", "Corbin", "Sargent" ou "Georges", de:

- 1", uma.
- 2", uma.
- 2 1/2", uma.
- 3", uma.

28-F-020. Fechadura caixão, de ferro envernizado, com trinco, com 1 chave e chapa testa, para portas internas, de:

- 0m.07, uma.
- 0m.08, uma.
- 0m.09, uma.

28-F-160. Ferradura para luar, de ferro, com 6 furos, sortidas, cento.

28-P-000. Parafuso de ferro, cabeça boleada, para porca quadrada, tipo francês de:

- 40x5, dúzia.
- 40x7, dúzia.

50x6, dúzia.  
50x7, dúzia.  
60x6, dúzia.  
65x6, dúzia.  
65x7, dúzia.  
70x7, dúzia.

**23-P-000. Parafuso de ferro, cabeça escariada, com porca quadrada de:**

0.05x7, dúzia.  
0.05x8, dúzia.  
0.06x7, dúzia.  
0.06x9, dúzia.  
0.07x7, dúzia.  
0.07x8, dúzia.  
0.07x9, dúzia.  
0.08x8, dúzia.  
0.08x9, dúzia.  
0.09x9, dúzia.  
0.100x9, dúzia.  
0.110x9, dúzia.  
0.120x9, dúzia.  
0.130x9, dúzia.  
0.140x9, dúzia.  
0.160x9, dúzia.  
0.180x9, dúzia.  
0.200x10, dúzia.  
0.100x10, dúzia.  
0.110x10, dúzia.  
0.020x12, dúzia.

**26-P-000. Parafuso de ferro cabeça chata com porca sextavada com fenda de:**

2"x1/2", dúzia.  
2"x3/8", dúzia.

**28-P-000. Parafuso de latão polido, cabeça chata, porca borboleta de:**

3"x1/4", dúzia.  
4"x1/4", dúzia.

**28-P-000. Parafuso de ferro cabeça sextavada, rosca inteira, de:**

3"x1/2", dúzia.

**28-P-000. Parafuso de ferro, cabeça boleada, com porca quadrada de:**

0.025x6, dúzia.  
0.030x5, dúzia.  
0.035x5, dúzia.  
0.040x5, dúzia.  
0.040x6, dúzia.  
0.040x7, dúzia.  
0.050x5, dúzia.  
0.050x7, dúzia.  
0.050x8, dúzia.  
0.060x7, dúzia.  
0.060x8, dúzia.  
0.060x9, dúzia.  
0.070x7, dúzia.  
0.070x8, dúzia.  
0.070x9, dúzia.  
0.080x7, dúzia.  
0.080x8, dúzia.  
0.080x9, dúzia.  
0.090x7, dúzia.  
0.090x8, dúzia.  
0.090x9, dúzia.  
0.100x7, dúzia.  
0.100x8, dúzia.  
0.100x9, dúzia.  
0.110x7, dúzia.  
0.110x8, dúzia.  
0.110x9, dúzia.  
0.120x7, dúzia.  
0.120x8, dúzia.  
0.120x9, dúzia.  
0.130x7, dúzia.  
0.130x8, dúzia.  
0.130x9, dúzia.  
0.140x7, dúzia.  
0.140x8, dúzia.  
0.140x9, dúzia.  
0.160x9, dúzia.  
0.180x9, dúzia.  
0.200x9, dúzia.  
0.200x9, dúzia.  
0.200x9, dúzia.  
0.400x10, dúzia.  
0.110x10, dúzia.  
0.020x12, dúzia.  
0.110x12, dúzia.  
0.120x12, dúzia.  
0.150x12, dúzia.  
0.140x12, dúzia.  
0.130x12, dúzia.  
0.180x12, dúzia.  
0.020x12, dúzia.

**27-P-030. Parafuso de ferro, cabeça chata, para madeira, de:**

3/8"x6, dúzia.  
1/4"x4, dúzia.  
1/2"x7, dúzia.  
5/8"x3, dúzia.  
5/8"x4, dúzia.  
5/8"x7, dúzia.  
3/4"x5, dúzia.

3/4"x6, dúzia.  
3/4"x7, dúzia.  
1"x6, dúzia.  
1"x7, dúzia.  
1"x8, dúzia.  
1"x9, dúzia.  
1"x12, dúzia.  
1 1/4"x3, dúzia.  
1 1/4"x10, dúzia.  
1 1/4"x16, dúzia.  
1 1/2"x3, dúzia.  
1 1/2"x3, dúzia.  
1 3/4"x3, dúzia.  
2"x7, dúzia.  
2"x8, dúzia.  
2"x10, dúzia.  
2"x12, dúzia.  
2"x13, dúzia.  
2 1/4"x8, dúzia.

**28-P-030. Parafuso de ferro, cabeça redonda, para madeira, de:**

3/4"x5, dúzia.  
1"x5, dúzia.  
1"x9, dúzia.  
1 1/2"x6, dúzia.  
2"x10, dúzia.

**28-P-000. Parafuso de ferro, cabeça cônica com porca quadrada para roda, de:**

0.025x5, dúzia.  
0.030x5, dúzia.  
0.035x5, dúzia.  
0.040x5, dúzia.  
0.040x6, dúzia.  
0.040x7, dúzia.  
0.040x9, dúzia.  
0.050x5, dúzia.  
0.050x7, dúzia.  
0.050x8, dúzia.  
0.060x7, dúzia.  
0.060x8, dúzia.  
0.060x9, dúzia.  
0.070x7, dúzia.  
0.070x8, dúzia.  
0.070x9, dúzia.  
0.080x7, dúzia.  
0.080x8, dúzia.  
0.080x9, dúzia.  
0.100x9, dúzia.  
0.110x9, dúzia.  
0.120x9, dúzia.  
0.130x9, dúzia.  
0.140x9, dúzia.  
0.160x9, dúzia.  
0.180x9, dúzia.  
0.200x9, dúzia.  
0.220x9, dúzia.  
0.100x10, dúzia.  
0.110x10, dúzia.  
0.120x12, dúzia.  
0.020x10, dúzia.  
0.100x12, dúzia.  
0.130x12, dúzia.  
0.110x12, dúzia.

**28-P-000. Parafuso de ferro, cabeça cônica, com porca quadrada para roda, de:**

0.160 x 12, dúzia.  
0.180 x 12, dúzia.  
0.200 x 12, dúzia.

**28-P-060. Parafuso de latão polido, cabeça chata com fenda, para madeira, de:**

3/4" x 5, dúzia.  
3/4" x 7, dúzia.  
3/4" x 8, dúzia.  
1/2" x 2, dúzia.  
1/2" x 5, dúzia.  
1/2" x 8, dúzia.  
1/2" x 12, dúzia.  
5/8" x 4, dúzia.  
5/8" x 6, dúzia.  
1" x 6, dúzia.  
1" x 7, dúzia.  
1" x 8, dúzia.  
1" x 9, dúzia.  
1" x 10, dúzia.  
1 1/2" x 9, dúzia.  
1 1/2" x 10, dúzia.  
1 1/2" x 12, dúzia.

- 1 3/4" x 12, dúzia.  
 2" x 12, dúzia.  
 2" x 14, dúzia.  
 2 1/2" x 12, dúzia.  
 2 1/2" x 16, dúzia.  
 3" x 1/4", dúzia.
- 28-P-060.** Parafuso de latão polido, cabeça redonda, com fenda, para madeira, de 1" x 5, dúzia.
- 28-P-000.** Parafuso de ferro, cabeça redonda com fenda com porca sextavada, de 3/4" x 3/16" dúzia.
- 28-P-000.** Parafuso de latão, com porca redonda, para metal, de:  
 1/8" x 1/2", dúzia.  
 3/16" x 1/4" dúzia.  
 3/16" x 1", dúzia.
- 28-P-000.** Parafuso de ferro, com porca sextavada, de:  
 5/8" x 4", dúzia.  
 3/4" x 1/2", dúzia.  
 3/4" x 2", dúzia.  
 3/4" x 4", dúzia.
- 28-P-000.** Parafuso de ferro, com porca sextavada, de:  
 3/8" x 1", dúzia.  
 3/8" x 1/2", dúzia.  
 1" x 3/8", dúzia.  
 1 1/2" x 3/8", dúzia.  
 1 1/2" x 5/8", dúzia.  
 1 1/2" x 1/2", dúzia.  
 2" x 3/8", dúzia.  
 2" x 1/2", dúzia.  
 2 1/2" x 5/8", dúzia.  
 2 1/2" x 1/2", dúzia.  
 3" x 5/8", dúzia.  
 3" x 1/2", dúzia.  
 3 1/2" x 5/8", dúzia.  
 3 1/2" x 1/2", dúzia.  
 4" x 5/8", dúzia.
- 28-P-340.** Porca de ferro sextavada, de:  
 1/4", quilo.  
 3/8", quilo.  
 7/16", quilo.  
 1/2", quilo.  
 5/8", quilo.  
 3/4", quilo.  
 7/8", quilo.
- 28-P-340.** Porca de ferro quadrada de:  
 1/2", quilo.  
 3/8", quilo.  
 7/16", quilo.  
 1/4", quilo.  
 5/8", quilo.  
 3/4", quilo.  
 7/8", quilo.
- 28-P-470.** Prego de ferro, cabeça chata, tipo comum, de:  
 10 x 10, quilo.  
 10 x 12, quilo.  
 12 x 12, quilo.  
 12 x 14, quilo.  
 14 x 10, quilo.  
 15 x 15, quilo.  
 15 x 18, quilo.  
 16 x 18, quilo.  
 16 x 21, quilo.  
 16 x 24, quilo.  
 17 x 21, quilo.  
 17 x 24, quilo.  
 17 x 27, quilo.  
 17 x 30, quilo.  
 18 x 18, quilo.  
 18 x 24, quilo.  
 18 x 30, quilo.  
 18 x 36, quilo.  
 19 x 24, quilo.  
 19 x 30, quilo.  
 19 x 36, quilo.  
 20 x 36, quilo.  
 21 x 42, quilo.  
 22 x 36, quilo.  
 22 x 42, quilo.  
 22 x 49, quilo.  
 23 x 45, quilo.  
 23 x 48, quilo.  
 23 x 54, quilo.  
 24 x 60, quilo.  
 25 x 72, quilo.  
 28 x 30, quilo.  
 28 x 42, quilo.  
 72 x 60, quilo.
- 28-P-480.** Prego de ferro, sem cabeça, tipo comum, de:  
 6 x 4, quilo.  
 6 x 6, quilo.  
 8 x 8, quilo.  
 10 x 10, quilo.  
 10 x 12, quilo.  
 12 x 12, quilo.  
 12 x 14, quilo.  
 14 x 18, quilo.  
 14 x 21, quilo.  
 15 x 15, quilo.  
 15 x 18, quilo.  
 15 x 28, quilo.  
 16 x 18, quilo.  
 16 x 24, quilo.  
 17 x 21, quilo.  
 17 x 24, quilo.  
 17 x 27, quilo.  
 17 x 30, quilo.  
 18 x 18, quilo.  
 18 x 30, quilo.  
 18 x 36, quilo.  
 19 x 24, quilo.  
 19 x 30, quilo.  
 19 x 36, quilo.  
 20 x 24, quilo.  
 20 x 36, quilo.  
 22 x 36, quilo.  
 22 x 42, quilo.  
 21 x 42, quilo.  
 22 x 48, quilo.  
 23 x 45, quilo.  
 23 x 48, quilo.  
 23 x 54, quilo.  
 24 x 60, quilo.  
 28 x 40, quilo.  
 28 x 42, quilo.  
 72 x 60, quilo.
- 28-P-502.** Prego de cobre, corpo quadrado, cabeça chanfrada, de:  
 3/4" quilo.  
 1", quilo.  
 1 1/2", quilo.  
 25, quilo.
- 28-R-000.** Regador de ferro chapa n. 24, pintado, com bico de chuveiro, com capacidade para:  
 9 litros, um.  
 20 litros, um.  
 12 litros, um.  
 15 litros, um.
- 28-R-000.** Regador de ferro, chapa n. 24, com bico de pato, para betume (soldado a oxigênio), capacidade para 20 litros, um.
- 28-R-000.** Regador de ferro, preto, chapa n. 24, para pixe, cravado e soldado a oxigênio, com capacidade para:  
 12 litros, um.  
 15 litros, um.  
 20 litros, um.
- 28-R-010.** Rebite de aço doce (ferro), polido, cabeça boleada, com cruzeta, de:  
 1/2" x 1/4", quilo.  
 5/8", x 1/4", quilo.  
 1" x 1/4", quilo.  
 5/16" x 5/8" quilo.  
 1/8" x 3/8", quilo.  
 5/16" x 3/4", quilo.  
 3/8", x 1", quilo.  
 1/2" x 3 1/2", quilo.  
 3/8" x 1/4", quilo.  
 1" x 1/4", quilo.  
 5/16" x 3/4", quilo.  
 1/16" x 3/8" quilo.  
 1/8" x 3/8", quilo.  
 3/8", x 1", quilo.  
 1/2" x 3 1/2", quilo.
- 28-T-020.** Targete de ferro, polido, com botão, com chave, de:  
 0,20, um.  
 0,35, um.  
 0,40, um.  
 0,45, um.  
 0,50, um.
- 28-T-030.** Targete de ferro envernizado, com cruzeta, de:  
 0,20, um.  
 0,35, um.  
 0,40, um.  
 0,45, um.  
 0,50, um.

28-T-040. Targete de ferro polido, com botão, de:

2", um.  
2 1/2", um.

28-T-230. Trinco de ferro polido, para maçaneta, para funcionar à direita e à esquerda, um.

28-T-231. Trinco de latão polido, para maçaneta, para funcionar à direita e à esquerda, um.

Em 9 de março de 1939. — *Alim Pedro*, chefe da Comissão Especial de Compras.

### COMISSÃO ESPECIAL DE COMPRAS

CONCORRÊNCIA N. 90 — GRUPO 2

Torno público que no dia 20 de março, às 14 horas, serão recebidas nesta Comissão de Compras, à avenida Rio Branco n. 47, 1º andar, propostas para fornecimento do material constante deste edital, observando-se, rigorosamente o que preceituam os artigos 11 e seis itens 12, 13, 14, 15, 16, e alíneas do decreto n. 5.018, de 13 de julho de 1934.

Requisição n. 40, do Departamento Geral de Transporte

Grupo em "C", de aço, com parafuso e disco articulado:

1. 2-G-070. N. 15, 6 grampos, um.
  2. N. 18, 6 grampos, um.
  3. N. 25, 6 grampos, um.
- Lima faca murça "Balfour" ou semelhante de:
4. 2-L-021. 6", 12 limas, uma.
  5. 8", 12 limas, uma.
- Lima paralela murça de:
6. 2-L-022. 4", 12 limas, uma.
  7. 6", 12 limas, uma.
  8. 8", 12 limas, uma.
  9. 10", 12 limas, uma.
  10. 12", 12 limas, uma.
  11. 14", 12 limas, uma.
  12. 2-L-022. Lima paralela bastarda de 6", 12 limas, uma.

Requisição n. 41, do mesmo Departamento

Lima paralela bastarda de:

1. 2-L-022. 8", 12 limas, uma.
  2. 10", 12 limas, uma.
  3. 12", 12 limas, uma.
  4. 14", 12 limas, uma.
- Lima meia cana bastarda "Balfour" ou semelhante de:
5. 2-L-023. 6", 12 limas, uma.
  6. 8", 12 limas, uma.
  7. 10", 12 limas, uma.
  8. 12", 12 limas, uma.
- Lima meia cana murça "Balfour" ou semelhante de:
9. 2-L-023. 4", 12 limas, uma.
  10. 6", 12 limas, uma.
  11. 8", 12 limas, uma.
  12. 10", 12 limas, uma.

Requisição n. 42, do mesmo Departamento

Lima triangular murça de:

1. 2-L-024. 4", 12 limas, uma.
  2. 6", 12 limas, uma.
  3. 8", 12 limas, uma.
- Lima redonda bastarda "Balfour" ou semelhante de:
4. 2-L-050. 6", 12 limas, uma.
  5. 8", 12 limas, uma.
  6. 10", 12 limas, uma.
  7. 12", 12 limas, uma.
  8. 14", 12 limas, uma.
  9. 16", 12 limas, uma.

Local de entrega: Travessa Fonseca Lima n. 2.

Requisição n. 04, do mesmo Departamento

Lima paralela bastarda "Balfour" ou semelhante de:

1. 2-L-022. 12", 24 limas, uma.
2. 14", 24 limas, uma.
3. 2-L-023. Lima meia cana bastarda, "Balfour" ou semelhante, de 12", 24 limas, uma.
4. 2-O-050. Limatões redondos de 1/2 bastardo, marca "Balfour" ou semelhante, de 12" de comprimento, 24 limatões, um.
5. 2-O-050. Limatões redondos de 3/8" bastardo, marca "Balfour" ou semelhante de 10" de comprimento, 24 limatões, um.
6. 2-O-051. Limatões quadrados de 1/2 bastardo, marca "Balfour" ou semelhante de 12" de comprimento, 24 limatões, um.
7. 2-O-051. Limatões quadrados de 3/8 bastardo, marca "Balfour" ou semelhante de 10" de comprimento, 24 limatões, um.

Local de entrega: Rua Frei Caneca n. 42.

Requisição n. 195 da Diretoria de Obras Públicas (Terceira Sub-Diretoria)

Chave de virar vergalhões, de:

1. 2-C-310. 3/16", 5 chaves, uma.
2. 1/4", 5 chaves, uma.
3. 3/8", 5 chaves, uma.

4. 1/2", 5 chaves, uma.
5. 5/8", 5 chaves, uma.
6. 7/8", 5 chaves, uma.
7. 1", 5 chaves, uma.

Local de entrega: Rua General Câmara n. 365.

Requisição n. 205 da mesma diretoria (Primeira Divisão de Viação)

1. 2-C-060. Cabo para picareta, de madeira de lei, com 0,90 de comprimento, 200 cabos, um.
2. 2-C-080. Cabo para macho, de madeira de lei, com 0,90 de comprimento, 100 cabos, um.
3. 2-C-450. Chave combinada, para tubo, de aço para apertar e cortar tubos, com aperto automático de 1/4" a 2", 3 chaves, uma.
4. 2-C-100. Chave inglesa com cabo de madeira, de aço, com cabo oitavado e duas bocas. O parafuso de graduar é movimentado pelo cabo, de 0,35 de comprimento, 3 chaves, uma.
5. 2-C-420. Chave inglesa para tubo, de aço, tipo "Stilson" com cabo achatado, tendo uma porca para regular a abertura da boca fortemente serrilhada e uma mola de aço para pressão de 0,35 de comprimento, 3 chaves, uma.

Local de entrega: Avenida Pasteur n. 44.

Requisição n. 215 da mesma diretoria (Sexta Divisão da Segunda Subdiretoria)

1. 2-C-060. Cabo para picareta, de madeira de lei com 0,90 de comprimento, 100 cabos, um.
2. 2-L-024. Lima triangular, bastarda, de 5" de comprimento, 6 limas, uma.
3. 2-N-020. Nivel de madeira, guarnecido com metal amarelo, tipo Stanley com duas bolhas de 10", 6 níveis, um.

Local de entrega: Rua 4 de Novembro n. 132 — Estação de Ramos.

Requisição n. 236, da mesma diretoria (Primeira Divisão da Terceira Subdiretoria)

1. 2-L-020. Lima chata murça da marca "Greaves", ou semelhante de 9", 5 limas, uma.
2. 2-L-022. Lima bastarda marca "Greaves", ou semelhante, de 9", 5 limas, uma.
3. 2-L-023. Lima murça marca "Greaves" ou semelhante, de 12", 5 limas, uma.
4. 2-L-050. Lima redonda, marca "Greaves" ou semelhante, de 10" x 5/8", 5 limas, uma.
5. 2-L-050. Idem, idem, idem, de 10" x 1/2", 5 limas, uma.

Local de entrega: Depósito 3-D1.

Prazo de entrega: Os senhores proponentes deverão declarar em suas propostas o prazo de entrega, não sendo tomadas em consideração as que o omitirem.

A Comissão reserva-se o direito de rejeitar qualquer das propostas e de transferir ou anular a presente concorrência, si achar de conveniência aos seus interesses, não cabendo aos licitantes o direito de qualquer interposição, quer administrativa, quer judicial.

Em 10 de março de 1939. — *Alim Pedro*, chefe da Comissão Especial de Compras.

### COMISSÃO ESPECIAL DE COMPRAS

CONCORRÊNCIA N. 91 — GRUPO N. 4

Em virtude da circular n. 10 de 14-2-39 do Gabinete do Sr. Prefeito, torno público que até às 14 horas do dia 20 de março do corrente ano, serão recebidas nesta Comissão Especial de Compras, à avenida Rio Branco n. 47, 1º andar, proposta para fornecimento dos materiais abaixo discriminados, nas condições seguintes:

I — A presente concorrência poderão concorrer não só as firmas já inscritas como fornecedoras da Prefeitura do Distrito Federal, mas ainda quaisquer outras que negociam no ramo, desde que façam acompanhar suas propostas de um requerimento de inscrição, com as informações e documentos necessários ao julgamento da idoneidade das mesmas (art. 757 do Regulamento de Contabilidade).

II — O fornecimento será adjudicado ao proponente que oferecer preço mais barato, não podendo o mesmo recusar-se a satisfazer qualquer encomenda, sob pena de multa (art. 28 do decreto n. 5.018, de 13-7-1934) ou exclusão do registro de inscrição (art. 762 do Regulamento de Contabilidade Pública).

III — As Comissões Especiais de Compras não extrairão nenhum pedido cujo montante não atinja a importância de cem mil réis (100\$000).

IV — As propostas deverão ser feitas considerando a entrega dos materiais nos locais seguintes:

- 1ª Divisão — Copacaban.
- 2ª Divisão — Centro.
- 3ª Divisão — Riachuelo.
- 4ª Divisão — Tijuca.
- 5ª Divisão — Piedade.
- 6ª Divisão — Penha.
- 7ª Divisão — Itrajá.
- 8ª Divisão — Jacarépaguá.
- 9ª Divisão — Bangô.
- 10ª Divisão — Campo Grande.
- 11ª Divisão — Ilhas.

(Os preços aprovados vigorarão até o dia 30 de junho do ano corrente.)

VI — Fica o proponente cujos preços forem aprovados, obrigado a atender durante o prazo determinado na cláusula anterior, aos pedidos de qualquer das Comissões Especiais de Compras da Prefeitura do Distrito Federal, desde que os mesmos se cinjam ao disposto na cláusula III.

VII — Os proponentes deverão declarar, obrigatoriamente, em suas propostas o prazo de entrega para cada cem (100) unidade ou fração dos artigos oferecidos.

1. 4-A-100. Ácido para acumulador (solução), em garrações de 16 litros (declarar si o vasilhame é devolvível) — Litro.
2. 4-A-110. Acumulador, em caixas e vasos de ebonite, com separadores de borracha ou ebonite:  
De 6 volts, 30 ampéres (13 placas por elemento), placas de 2,5 m/m, sem carga — Um.  
Carregado — Um.
3. De 6 volts, 90 ampéres (13 placas por elemento), placas de 3 m/m, sem carga — Um.  
Carregado — Um.
4. De 6 volts, 130 ampéres (mínimo de 15 placas por elemento), placas de 2,5 m/m, sem carga — Um.  
Carregado — Um.
5. De 6 volts, 130 ampéres (mínimo de 15 placas por elemento), placas de 3 m/m, sem carga — Um.  
Carregado — Um.
6. De 6 volts, 130 ampéres (mínimo de 15 placas por elemento), placas de 3 m/m, sem carga — Um.  
Carregado — Um.
7. De 6 volts, 150 ampéres (mínimo de 15 placas por elemento), placas de 2,5 m/m, sem carga — Um.  
Carregado — Um.
8. De 6 volts, 150 ampéres (mínimo de 15 placas por elemento), placas de 2,5 m/m, sem carga — Um.  
Carregado — Um.
9. De 6 volts, 150 ampéres (mínimo de 15 placas por elemento), placas de 3 m/m, sem carga — Um.  
Carregado — Um.
10. De 6 volts, 150 ampéres (mínimo de 15 placas por elemento), placas de 3 m/m, sem carga — Um.  
Carregado — Um.
11. De 6 volts, 150 ampéres (mínimo de 15 placas por elemento), placas de 3 m/m, sem carga — Um.  
Carregado — Um.
12. De 6 volts, 150 ampéres (mínimo de 15 placas por elemento), placas de 3 m/m, sem carga — Um.  
Carregado — Um.
13. De 6 volts, 150 ampéres (mínimo de 15 placas por elemento), placas de 3 m/m, sem carga — Um.  
Carregado — Um.
14. 4-A-110. Acumuladores, em caixa de madeira com vasos de ebonite, separadores de boracha ou ebonite:  
De 12 volts, 130 ampéres (mínimo de 13 placas por elemento), placas de 2,7 m/m, sem carga — Um.  
Carregado — Um.
15. De 12 volts, 130 ampéres (mínimo de 13 placas por elemento), placas de 3 m/m, sem carga — Um.  
Carregado — Um.
16. De 12 volts, 130 ampéres (mínimo de 15 placas por elemento), de 2,7 m/m, sem carga — Um.  
Carregado — Um.
17. De 12 volts, 130 ampéres (mínimo de 15 placas por elemento), de 2,7 m/m, sem carga — Um.  
Carregado — Um.
18. De 12 volts, 130 ampéres (mínimo de 15 placas por elemento), placas de 3 m/m, sem carga — Um.  
Carregado — Um.
19. De 12 volts, 150 ampéres (mínimo de 15 placas por elemento), placas de 2,7 m/m, sem carga — Um.  
Carregado — Um.
20. De 12 volts, 150 ampéres (mínimo de 15 placas por elemento), placas de 3 m/m, sem carga — Um.  
Carregado — Um.
21. De 12 volts, 150 ampéres (mínimo de 15 placas por elemento), placas de 2,7 m/m, sem carga — Um.  
Carregado — Um.
22. De 12 volts, 150 ampéres (mínimo de 15 placas por elemento), placas de 3 m/m, sem carga — Um.  
Carregado — Um.
23. De 12 volts, 150 ampéres (mínimo de 15 placas por elemento), placas de 3 m/m, sem carga — Um.  
Carregado — Um.
24. De 12 volts, 150 ampéres (mínimo de 15 placas por elemento), placas de 3 m/m, sem carga — Um.  
Carregado — Um.
25. De 12 volts, 150 ampéres (mínimo de 15 placas por elemento), placas de 3 m/m, sem carga — Um.  
Carregado — Um.
26. 4-A-290. Aro desmontável para pneus:  
30 x 5 para Chevrolet — Um.  
30 x 5 para International — Um.  
32 x 6 para Chevrolet — Um.  
32 x 6 para International — Um.  
34 x 7 — Um.  
38 x 7 — Um.  
36 x 8 — Um.  
40 x 8 — Um.
27. 30 x 5 para Chevrolet — Um.
28. 30 x 5 para International — Um.
29. 32 x 6 para Chevrolet — Um.
30. 32 x 6 para International — Um.
31. 34 x 7 — Um.
32. 38 x 7 — Um.
33. 36 x 8 — Um.
34. 40 x 8 — Um.
34. 4-B-140. Borracha de para-brisa com 25 m/m, em forma de:  
"T" — Meero.  
"Y" — Metro.
35. "T" — Meero.
36. "Y" — Metro.
- 36 4-C-385. Contra-pinos sortidos, em latas de 100 — Lata.
37. 4-C-400. Correia para ventilador para auto:  
Chevrolet modelos 1933 — Uma.  
Chevrolet modelos 1934 — Uma.  
Chevrolet modelos 1935 — Uma.  
Chevrolet modelos 1936 — Uma.  
Chevrolet modelos 1937 — Uma.  
Chevrolet modelos 1938 — Uma.  
Ford modelos 1933 — Uma.  
Ford modelos 1934 — Uma.  
Ford modelos 1935 — Uma.  
Ford modelos 1936 — Uma.  
Ford modelos 1937 — Uma.  
Ford modelos 1938 — Uma.  
International — Uma.
38. Chevrolet modelos 1933 — Uma.
39. Chevrolet modelos 1934 — Uma.
40. Chevrolet modelos 1935 — Uma.
41. Chevrolet modelos 1936 — Uma.
42. Chevrolet modelos 1937 — Uma.
43. Chevrolet modelos 1938 — Uma.
44. Ford modelos 1933 — Uma.
45. Ford modelos 1934 — Uma.
46. Ford modelos 1935 — Uma.
47. Ford modelos 1936 — Uma.
48. Ford modelos 1937 — Uma.
49. Ford modelos 1938 — Uma.
50. 4-F-029. Feltro para vidraça, em forma de "U" (anexar amostra) — Metro.
51. 4-F-050. Fio para magneto, com encapamento de borracha, de:  
7 m/m — Metro.  
2 m/m — Metro.
52. 7 m/m — Metro.
53. 4-F-050. Fio para magneto com encapamento laqueado, de:  
(Anexar amostra) 7 m/m — Metro.  
8 m/m — Metro.
54. 8 m/m — Metro.
55. 4-F-050. Fio para instalação, laqueado, de:  
(Anexar amostra) 7 m/m — Metro.
56. (Anexar amostra) 7 m/m — Metro.
57. 8 m/m — Metro.
58. 5 m/m — Metro.
59. 6 m/m — Metro.
60. 4-F-120. Fuzível para automovel, de:  
15 ampéres — Um.  
20 ampéres — Um.  
25 ampéres — Um.
61. 15 ampéres — Um.
62. 20 ampéres — Um.
63. 25 ampéres — Um.
64. 4-L-020. Lâmpada para lanternas com 1 ou 2 polos, de:  
3 velas, 6/8 volts — Uma.  
3 velas, 12 volts — Uma.  
12 velas, 6/8 volts — Uma.  
12 velas, 12 volts — Uma.
65. 3 velas, 6/8 volts — Uma.
66. 4-L-030. Lâmpada para farol, com 1 ou 2 polos, de:  
32 velas, 6/8 volts — Uma.  
32 velas, 12 volts — Uma.
67. 32 velas, 12 volts — Uma.
68. 4-L-040. Lâmpada com dois filamentos, de 21/3 velas — Uma.
69. 4-L-090. Lona de freio, com inserção de metal, de:  
(anexar amostra) 1 1/4" x 3/16" — Metro.  
1 1/2" x 3/16" — Metro.  
1 3/16" x 3/16" — Metro.  
1 3/4" x 3/16" — Metro.  
2 x 3/16" — Metro.  
2 1/2" x 3/16" — Metro.  
2 1/4" x 3/16" — Metro.  
2 x 1/4" — Metro.  
1 1/4" x 1/4" — Metro.  
2 1/2" x 1/4" — Metro.  
2 1/2" x 5/16" — Metro.  
3" x 1/4" — Metro.  
3" x 5/16" — Metro.  
3 1/2" x 5/16" — Metro.  
5" x 1/4" — Metro.  
5" x 1/2" — Metro.
70. (anexar amostra) 1 1/4" x 3/16" — Metro.
71. 1 1/2" x 3/16" — Metro.
72. 1 3/16" x 3/16" — Metro.
73. 1 3/4" x 3/16" — Metro.
74. 2 x 3/16" — Metro.
75. 2 1/2" x 3/16" — Metro.
76. 2 1/4" x 3/16" — Metro.
77. 2 x 1/4" — Metro.
78. 1 1/4" x 1/4" — Metro.
79. 2 1/2" x 1/4" — Metro.
80. 2 1/2" x 5/16" — Metro.
81. 3" x 1/4" — Metro.
82. 3" x 5/16" — Metro.
83. 3 1/2" x 5/16" — Metro.
84. 5" x 1/4" — Metro.
85. 5" x 1/2" — Metro.
86. 4-L-030. Lona de freio, com inserção de alumínio, moldada da marca "Asbestonos" ou semelhante, de:  
1 1/4" x 3/16" — Metro.  
1 1/2" x 3/16" — Metro.  
1 3/16" x 3/16" — Metro.  
1 3/4" x 3/16" — Metro.  
2" x 3/16" — Metro.  
3 1/2" x 3/16" — Metro.  
2 1/4" x 3/16" — Metro.  
2" x 1/4" — Metro.  
2 1/4" x 1/4" — Metro.  
2 1/2" x 1/4" — Metro.  
2 1/2" x 5/16" — Metro.  
3" x 1/4" — Metro.  
3" x 5/16" — Metro.  
3 1/2" x 5/16" — Metro.  
5" x 1/32" — Metro.  
5" x 1/2" — Metro.
87. 1 1/4" x 3/16" — Metro.
88. 1 1/2" x 3/16" — Metro.
89. 1 3/16" x 3/16" — Metro.
90. 1 3/4" x 3/16" — Metro.
91. 2" x 3/16" — Metro.
92. 3 1/2" x 3/16" — Metro.
93. 2 1/4" x 3/16" — Metro.
94. 2" x 1/4" — Metro.
95. 2 1/4" x 1/4" — Metro.
96. 2 1/2" x 1/4" — Metro.
97. 2 1/2" x 5/16" — Metro.
98. 3" x 1/4" — Metro.
99. 3" x 5/16" — Metro.
100. 3 1/2" x 5/16" — Metro.
101. 5" x 1/32" — Metro.
102. 5" x 1/2" — Metro.
102. 4-P-150. Pivots para câmaras de ar em caixas com 5 pivots — Caixa.
103. 4-P-170. Placa para acumulador, positivo, tipo Standard, de 3 m/m — Uma.
104. 4-P-170. Placa para acumulador, negativo, tipo Standard, de 2, 7 m/m — Uma.
105. 4-P-170. Placa para acumulador, negativa, tipo Standard, de 3 m/m — Uma.
106. 4-P-170. Placa para acumulador, positiva, tipo Standard, de 2, 7 m/m — Uma.
107. 4-P-170. Placa para acumulador "Ford" (negativa), de 143 x x 107, de 2,4 m/m, grossura — Uma.
108. 4-P-170. Placa para acumulador "Ford" (positiva), de 143 x x 107, de 2,4 m/m grossura — Uma.
109. 4-R-050. Rebite para lona de freio, partido, de talão, de:  
1/2" x 9/64", quilo.  
1/2" x 5/32", quilo.  
5/8" x 5/32", quilo.  
3/4" x 5/32", quilo.  
3/4" x 3/16", quilo.
110. 1/2" x 9/64", quilo.
111. 1/2" x 5/32", quilo.
112. 5/8" x 5/32", quilo.
113. 3/4" x 5/32", quilo.
114. 3/4" x 3/16", quilo.
114. 4-R-050. Rebite para lona de freio, tubular, de latão, de:  
1/2" x 9/64", quilo.  
1/2" x 5/32", quilo.  
5/8" x 5/32", quilo.  
3/4" x 5/32", quilo.  
3/4" x 3/16", quilo.
115. 1/2" x 9/64", quilo.
116. 1/2" x 5/32", quilo.
117. 5/8" x 5/32", quilo.
118. 3/4" x 5/32", quilo.
119. 3/4" x 3/16", quilo.
119. 4-S-030. Separador para acumulador de automoveis, de borracha, tamanho Standard, um.
120. 4-V-050. Válvula para câmara de ar, para caminhões:  
Curva e simples, uma.  
Curva e dupla, uma.  
Reta e simples, uma.  
Reta e dupla, uma.
121. Curva e simples, uma.
122. Curva e dupla, uma.
123. Reta e simples, uma.
124. Reta e dupla, uma.
124. 4-V-050. Válvula para câmara de ar, para auto de passageiros:  
Curva e simples, uma.  
Curva e dupla, uma.
125. Curva e simples, uma.
126. Curva e dupla, uma.

- 126. Reta e simples, uma.
- 127. Reta e dupla, uma.
- 128. 4-V-070. Vela das marcas "Champion", "Bosch" ou semelhantes, de:
  - 1/2" uma.
  - 3/4" uma
  - 7/8" uma

(Declarar a marca e o número para as diversas marcas e modelos de automóveis.)

Acompanharão as propostas amostras dos itens 2 e 103 dos fabricantes das marcas oferecidas, fazendo os senhores proponentes referências aos mesmos. Os senhores fornecedores que forem contemplados com o fornecimento, entregarão o material pedido, acompanhando-o de um certificado, no qual conste a garantia oferecida na proposta.

Em 10 de março de 1939. — *Alim Pedro*, chefe da Comissão Especial de Compras.

**COMISSÃO ESPECIAL DE COMPRAS**

**CONCORRÊNCIA N. 92 — GRUPO 4**

Em virtude da circular n. 10, de 14 de fevereiro de 1939, do Gabinete do Sr. Sr. Prefeito, torna público que até às 14 horas do dia 17 de março do corrente ano, serão recebidas nesta Comissão Especial de Compras á avenida Rio Branco n. 47, 1º andar, propostas para fornecimento dos materiais abaixo discriminados, nas condições seguintes:

I — A presente concorrência poderão concorrer não só as firmas já inscritas como fornecedoras da Prefeitura do Distrito Federal, mais ainda quaisquer outras que negociam no ramo, desde que façam acompanhar suas propostas de um requerimento de inscrição, com as informações e documentos necessários ao julgamento de idoneidade das mesmas (art. 757 do Regulamento de Contabilidade).

II — O fornecimento será adjudicado ao proponente que oferecer preço mais barato, não podendo o mesmo recusar-se a satisfazer qualquer encomenda, sob pena de multa (art. 28 do decreto n. 5.018, de 13 de julho de 1934) ou exclusão do registro de inscrição (art. 762 do Regulamento de Contabilidade Pública).

III — As Comissões Especiais de Compras não extrairão nenhum pedido cujo montante não atinja a importância de cem mil réis (100\$000).

IV — As propostas deverão ser feitas considerando a entrega dos materiais nos locais seguintes:

- 1ª Divisão — Copacabana.
- 2ª Divisão — Centro.
- 3ª Divisão — Riachuelo.
- 4ª Divisão — Tijuca.
- 5ª Divisão — Piedade.
- 6ª Divisão — Penha.
- 7ª Divisão — Itaipá.
- 8ª Divisão — Jacarapaguá.
- 9ª Divisão — Ranguá.
- 10ª Divisão — Campo Grande.
- 11ª Divisão — Ilhas.

As propostas, aprovadas, vigorarão até o dia 30 de junho do corrente ano.

V — Ego o proponente, cujos preços forem aprovados, obrigou-se a cumprir o prazo determinado na aludida cláusula anterior, sob pena de qualquer das Comissões Especiais de Compras da Prefeitura do Distrito Federal, desde que os mesmos se cijnam ao disposto no artigo III.

VI — Os proponentes deverão declarar, obrigatoriamente, em suas propostas no prazo de entrega para cada cem (100) unidades dos materiais oferecidos.

4-V-070. Câmara de ar para automóveis:

- 1. 4,50 x 19 (28 x 4,50), uma.
- 2. 4,50 x 20 (20 x 4,50), uma.
- 3. 4,50 x 21 (30 x 4,50), uma.
- 4. 5,25 x 17, uma.
- 5. 5,25 x 17 (28 x 5,25), uma.
- 6. 5,25 x 21 (31 x 5,25), uma.
- 7. 5,50 x 17, uma.
- 8. 5,50 x 18, uma.
- 9. 5,50 x 19 (29 x 5,50), uma.
- 10. 5,50 x 20, uma.
- 11. 6,00 x 16, uma.
- 12. 6,00 x 19 (31 x 6,00), uma.
- 13. 6,00 x 20 (32 x 6,00), uma.
- 14. 6,50 x 20, uma.
- 15. 6,00 x 21 (33 x 6,00), uma.
- 16. 6,25 x 16, uma.
- 17. 6,50 x 16, uma.
- 18. 7,00 x 16, uma.
- 19. 7,00 x 20 (32 x 6,75), uma.
- 20. 7,00 x 21, uma.
- 21. 7,50 x 17, uma.

4-C-071. Câmara de ar, com válvula curva ou reta, para auto-caminhões de:

- 22. 30 x 5, uma.
- 23. 32 x 6, uma.

- 24. 34 x 7, uma.
- 25. 38 x 7, uma.
- 26. 36 x 8, uma.
- 27. 40 x 8, uma.
- 29. 38 x 9, uma.
- 30. 32 x 9, uma.

4-P-190. Peneus para automóveis, de:

- 31. 4,50 x 19 (28 x 4,50), um.
- 32. 4,50 x 20 (20 x 4,50), um.
- 33. 4,50 x 21 (30 x 4,50), um.
- 34. 5,25 x 17, um.
- 35. 5,25 x 17 (28 x 5,25), um.
- 36. 5,25 x 21 (31 x 5,25), um.
- 37. 5,50 x 17, um.
- 38. 5,50 x 18, um.
- 39. 5,50 x 19 (29 x 5,50), um.
- 40. 5,50 x 20, um.
- 41. 6,00 x 16, um.
- 42. 6,00 x 19 (31 x 6,00), um.
- 43. 6,00 x 20 (32 x 6,00), um.
- 44. 6,50 x 20, um.
- 45. 6,00 x 21 (33 x 6,00), um.
- 46. 6,25 x 16, um.
- 47. 6,50 x 16, um.
- 48. 7,00 x 16, um.
- 49. 7,00 x 20 (32 x 6,75), um.
- 50. 7,00 x 21, um.
- 51. 7,50 x 17, um.

4-P-200. Pneu para auto-caminhões de:

- 52. 30 x 5, um.
- 53. 32 x 6, um.
- 54. 34 x 7, um.
- 55. 38 x 7, um.
- 56. 36 x 8, um.
- 57. 40 x 8, um.
- 58. 38 x 9, um.
- 59. 42 x 9, um.

Nota — Só serão aceitas propostas de peneus reforçados (H. D.) e garantidos por existência mínima de 20.000 quilômetros para automóveis e 25.000 quilômetros para auto-caminhões.

As propostas dirão o preço unitário, a marca oferecida, a declaração como será feita a reposição dos peneus e câmaras de ar que não rodarem a quilometragem declarada em sua proposta.

Os senhores fornecedores que tiverem suas ofertas aceitas, farão entrega dos peneus requisitados, acompanhando-os de um certificado no qual conste, os números, tamanhos e sua provável existência em quilometragem. Quando um fornecedor oferecer mais de uma marca, fica á Comissão a opção da marca a pedir.

Todo o material acima citado está sujeito às especificações do Cade.no de Obrigações da Prefeitura do Distrito Federal e da E. F. C. do Brasil podendo a Comissão Especial de Compras ou a repartição requisitante exigir laudo de exame da Divisão de Depositos de Materiais.

Em 10 de março de 1939. — *Alim Pedro*, chefe da Comissão Especial de Compras.

**COMISSÃO ESPECIAL DE COMPRAS**

**CONCORRÊNCIA N. 93 — GRUPO N. 30**

Em virtude da circular n. 10, de 14 de fevereiro de 1939, do Gabinete do Sr. Sr. Prefeito, torna público que até às 14 horas do dia 17 de março do corrente ano, serão recebidas nesta Comissão Especial de Compras, á avenida Rio Branco n. 47, 1º andar, propostas para fornecimento dos materiais abaixo discriminados, nas seguintes condições:

I — A presente concorrência poderão concorrer não só as firmas já inscritas como fornecedoras da Prefeitura do Distrito Federal, mais ainda quaisquer outras que negociam no ramo, desde que façam acompanhar suas propostas de um requerimento de inscrição, com as informações e documentos necessários ao julgamento de idoneidade das mesmas (art. 757 do Regulamento de Contabilidade).

II — O fornecimento será adjudicado ao proponente que oferecer preço mais barato, não podendo o mesmo recusar-se a satisfazer qualquer encomenda, sob pena de multa (art. 28, do decreto número 5.018, de 13 de julho de 1934) ou exclusão do registro de inscrição (art. 762, do Regulamento de Contabilidade Pública).

III — As Comissões Especiais de Compras não extrairão nenhum pedido cujo montante não atinja a importância de cem mil réis (100\$000).

IV — As propostas deverão ser feitas considerando a entrega dos materiais nos locais seguintes:

- 1ª Divisão — Copacabana
- 2ª Divisão — Centro.
- 3ª Divisão — Riachuelo.
- 4ª Divisão — Tijuca.
- 5ª Divisão — Piedade.
- 6ª Divisão — Penha.
- 7ª Divisão — Itaipá.

- 8ª Divisão — Jacarepaguá.  
9ª Divisão — Bangú.  
10ª Divisão — Campo Grande.  
11ª Divisão — Ilhas.

V — Os preços aprovados vigorarão até o dia 30 de junho do ano corrente.

VI — Fica o proponente, cujos preços forem aprovados, obrigado a atender, durante o prazo determinado na cláusula anterior, aos pedidos de qualquer das Comissões Especiais de Compras da Prefeitura do Distrito Federal, desde que os mesmos se cinjam ao disposto na cláusula III.

VII — Os proponentes deverão declarar, obrigatoriamente, em suas propostas o prazo de entrega para cada cem (100) unidades ou fração dos artigos oferecidos.

1. 30-C-010. Graxa amarela, de 1ª qualidade:  
Em quartolas de madeiras de 180 quilos (pêso líquido), quilo.
2. Em latas de 17 quilos (pêso líquido), quilo.
3. Em latas de 5 libras (pêso líquido), quilo.
4. 30-C-011. Graxa preta, de 1ª qualidade:  
Em quartolas de madeira de 180 quilos (pêso líquido), quilo.
5. Em latas de 17 quilos (pêso líquido), quilo.
6. Em latas de 5 libras (pêso líquido), quilo.
7. 30-O-010. Oleo lubrificante para máquinas leves e ferramentas:  
Em tambores de ferro de 200 litros, litro.
8. Em latas de 18 litros, litro.
9. Em quartolas de madeira de 180 litros, litro.
10. 30-O-011. Oleo para auto de passageiros:  
Motor Oil, de acordo com as especificações de oleo 40 da S. A. E. das marcas: "Caloric", "Motor Engine Oil 40" ou "Motano Motor Oil Pesado X", em tambores de ferro de 200 litros, litro.
11. Em quartolas de madeira de 180 litros, litro.
12. Em latas de 18 litros, litro.
13. 30-O-012. Oleo para auto-caminhão:  
Motor Oil, de acordo com as especificações de oleo 60 da S. A. E., das marcas: "Caloric Motor Oil 60" ou "Motano Oil Pesado XX", em tambores de ferro de 200 litros, litro.
14. Em quartolas de madeira de 180 litros, litro.
15. Em latas de 18 litros, litro.
16. 30-O-013. Oleo para diferencial: em tambores de ferro de 200 litros, litro.
17. Em quartolas de madeira de 180 litros, litro.
18. Em latas de 18 litros, litro.
19. 30-O-014. Oleo para máquina de escrever: em latas de 90 gramas, lata.
20. 30-O-015. Oleo "Flusking-Oil", para limpeza de motores de automóvel, em tambores de ferro de 200 litros, litro.
21. Em latas de 18 litros, litro.
22. 30-O-016. Oleo "Parafinado" para lubrificação de motores elétricos: em tambores de 200 litros, litro.
23. Em latas de 18 litros, litro.
24. 30-O-017. Oleo para lubrificação de motores "Diesel": em tambores de 200 litros, litro.
25. Em latas de 18 litros, litro.
26. 30-O-020. Oleo de mocotó: em tambores de ferro de 200 litros, litro.
27. Em quartolas de madeira de 180 litros, litro.
28. Em latas de 18 litros, litro.
29. 30-O-030. Oleo de ricino (industrial): em tambores de ferro de 180 quilos (pêso líquido), quilo.
30. Em quartolas de madeira de 180 quilos (pêso líquido), quilo.
31. Em latas de 17 quilos (pêso líquido), quilo.
32. 30-P-010. Parafina em blocos: em caixa de 100 quilos (pêso líquido), quilo.
33. A granel, quilo.
34. 30-S-010. Sêbo em barricas de 180 quilos (pêso líquido), quilo.
35. Em latas de 17 quilos (pêso líquido), quilo.
36. 30-V-010. Vaselina amarela: em latas de 1 quilo (pêso líquido), quilo.
37. Em latas de 1/2 quilo (pêso líquido), quilo.

Em 10 de março de 1939. — *Alim Pedro*, chefe da Comissão Especial de Compras.

#### DIRETORIA DE OBRAS PÚBLICAS

Em cumprimento à determinação do Sr. diretor de Obras Públicas, exarada no processo n. 21.927-38, fica notificado o trabalhador, desta Diretoria, Francisco Lopes, suspenso de sua função em virtude da ordem constante do boletim n. 124, de 9 de junho de 1936, a apresentar, dentro do prazo de quinze (15) dias, a contar desta data, na Secção Pessoal, prova cabal de ter requerido seu certificado militar, sob pena de incorrer nas cominações da lei.

Distrito Federal, 24 de fevereiro de 1939. — *Hermano Durão*, sub-diretor de 1-SD.

#### DIRETORIA DE OBRAS PÚBLICAS

Em cumprimento à determinação do Sr. diretor de Obras Públicas, exarada no processo n. 21.927-38, ficam notificados os serventúrios abaixo mencionados, suspensos de suas funções em virtude da ordem constante do boletim n. 124, de 9 de junho de 1936, a apresentar, dentro do prazo de quinze (15) dias, a contar desta data, na Secção Pessoal, desta Diretoria, prova cabal de terem requerido sua naturalização, sob pena de incorrerem nas cominações da lei.

Antônio Bernardo, cavouqueiro, de 2ª classe.  
João dos Santos Serra, calceteiro.  
Antônio Júlio, trabalhador.  
Antônio Santos, trabalhador.  
Indaleto Coelho, trabalhador.  
João Gonçalves, trabalhador.  
José Batista, trabalhador.  
José Luiz, trabalhador.  
Joseph Ibrahim, trabalhador.  
Ludovino Cardoso, trabalhador.  
Mohamet Ali Rafib, trabalhador; e  
Severiano Augusto Rodrigues, trabalhador.

Distrito Federal, 24 de fevereiro de 1939. — *Hermano Durão*, sub-diretor de 1-SD.

#### DIRETORIA DE FISCALIZAÇÃO DE OBRAS E INSTALAÇÕES

Resultado do exame para profissionais operadores cinematográficos realizado no dia 9 do corrente:

Habilitados:

Davi Lopes Moitinho.  
Luiz de Sousa.  
Vinaldo da Conceição.  
Domingos José Ferreira Lage.  
Eusébio Pinto Saraiva.

Em 10 de março de 1939. — *M. Sinay*, 2º oficial. Visto. — *Euphrasio Borges*, engenheiro chefe de 2-DIM.

#### DIRETORIA DE FISCALIZAÇÃO DE OBRAS E INSTALAÇÕES

De ordem superior fica convidado o trabalhador da extinta Diretoria de Engenharia, Manuel Tavares de Sousa, com exercício nesta Diretoria, a comparecer ao serviço, dentro do prazo de 8 (oito) dias, contador da primeira publicação deste edital, visto já se ter esgotado o prazo da licença em cujo gozo se achava, não constando nesta SEG, nenhum pedido de prorrogação da mesma. A falta de cumprimento do que determina o presente edital, ficará o serventúrio acima, incurso nas penalidades previstas pelo art. 17 do decreto n. 2.124, de 14/4/1925.

Secção de Expediente Geral, 6 de março de 1939. — *Zoraida Simões Lobato*, 2º oficial. Visto. — *A. O. Orlandini*, chefe de Secção, interino.

#### DIRETORIA DOS SERVIÇOS DE UTILIDADE PÚBLICA

Por motivo de conserto das linhas ficarão sem energia elétrica, domingo, dia 12 do corrente, os seguintes logradouros:

Bairro: São Cristóvão, das 7.00 às 1.00; ,

Rua São Luiz Gonzaga, entre os prédios 6 e 26; rua Fonseca Teles entre a rua São Luiz Gonzaga e o prédio 191; rua do Exército entre os pontos 1.186-9 e 1.186-27; rua João Ricardo entre o prédio 23 e a rua Cadete P. Ulisses; rua Emerenciana, toda; rua Piraúba, toda; rua Cadete Ulisses, toda; rua Fonseca Teles entre os postes 1.289-43 e 1.289-61; rua Euclides da Cunha entre os prédios 2 e 78.

Bairro: Bonsucesso, das 6,00 às 8,50:

Avenida Teixeira de Castro, entre a rua Marquês de Oliveira e o poste 2.311-48; travessa Leonor Mascarenhas, toda; avenida Postal, toda; rua Marquês de Oliveira, toda; rua Leonor Mascarenhas, toda; rua Seriemas, toda; rua Itamé, toda; rua da Regeneração, toda; rua 24 de Fevereiro, toda; rua 7 de Março, toda; rua da Proclamação, entre os prédios 122 e 283; rua Saldanha da Gamara, entre as ruas 17 de Fevereiro e da Proclamação; avenida Guilherme Maxwell, entre os prédios 319 e 417; rua Nova Jerusalém entre os prédios 1 e 93; rua Guilherme Frota, entre os prédios 2 e 16; rua 17 de Fevereiro, toda; rua 29 de julho, entre os postes 3.450-2 e 3.450-4; rua da Regeneração, toda; rua João Torquato entre os prédios 263 e 397; rua Teixeira Ribeiro, entre os postes 3.098-5 e 3.098-27; rua 29 de julho, toda.

Bairro: Bonsucesso, das 9.00 às 15.00:

Estrada de Inhaúma, entre a praia do Porto de Inhaúma e o prédio 308, praia do Porto de Inhaúma, entre os prédios 41 e 125; rua João Magalhães entre os prédios 1 e 33; rua Joana Nascimento, toda; rua Guilherme Frota, entre os prédios 21 e 141; rua Sem Placa, toda; rua Capitão Carlos, toda; rua Luiz Ferreira, toda; avenida Nova

York, entre os prédios 184 e 220; rua Saldanha da Gama, entre os prédios 1 e 35; rua dos Caetés, toda.

Bairro: Engenho Novo, das 7.00 às 1.00:

Rua D. Romana, entre a rua Cabuçú e o prédio n. 85; rua Pelotas, entre os prédios 1 e 17; rua Caiapó, entre os prédios 2 e 52; rua Raul Barroso, entre os prédios 1 e 43; rua General Belegard, entre os prédios 228 e 282; rua Cabuçú, entre a rua Romana e o prédio 306; rua Araújo, entre os prédios 285 e 317; rua Francisca, entre os prédios 2 e 138; travessa Leitão, entre os prédios 2 e 16; rua Cabuçú entre os prédios 57 e 193; rua Maria Antônia, entre os postes 2.006-30 e 2.006-34; rua Padre Roma, entre os prédios 1 e 89; rua Werna de Magalhães, entre os prédios 130 e 280; rua Baronesa de Uruguaiana, toda; rua Caiapó, entre os prédios 54 e 88; rua Conselheiro Ferraz, toda; rua Engenheiro Protero, toda; rua Zizi, da esquina da rua Baronesa de Uruguaiana ao prédio n. 93.

Bairro: Cachambi, das 7.00 às 13.00:

Rua Garcia Redonda, toda; praça Marquês de Avaf, toda; rua Cirno Maia, entre os prédios 2 e 38; rua Cardoso entre os postes números 587-43 e 587-59; rua Capitão Jesus, entre a praça Marquês de Avaf e o prédio n. 41.

Bairro: Senador Augusto Vasconcelos, das 7.00 às 16.00:

Todo o bairro.

Bairro: Santíssimo, das 7.00 às 16.00:

Estrada de Santa Cruz, entre os postes 2.847-295 e 2.847-259; rua Sem Placa, toda.

Bairro: Ilha de Paquetá, das 6.15 às 7.00:

Toda.

Bairro: Ilha do Governador (Cocotá e Freguesia), das 4.15 às 7.10:

Diretoria dos Serviços de Utilidade Pública, 10 de março de 1939. — *Waldemar F. de Souza*, engenheiro fiscal do Serviço de Energia Elétrica.

## DIRETORIA DE LIMPEZA PÚBLICA E PARTICULAR

EDITAL N. 53

Fica, pelo presente, convidada a firma D. Almeida & Carvalho, a com a possível urgência, fazer comparecer um seu representante à sede desta Diretoria, à praça 15 de Novembro n. 38, 5º andar, sala 55.

Diretoria dos Serviços de Utilidade Pública, 10 de março de 1939. — *Nelson Rodrigues*, engenheiro fiscal.

## DIRETORIA DOS SERVIÇOS DE UTILIDADE PÚBLICA

EDITAL N. 52

Faço público, para conhecimento dos interessados, que, de acordo com o que dispõe o art. 55 do regulamento baixado com o decreto n. 3.926, de 23 de junho de 1932, esta Diretoria resolve distribuir da seguinte forma, durante a semana de 13 a 19 do corrente, o serviço de limpeza dos locais de estacionamento abaixo indicados, em cada um dos quais fazem ponto mais de uma empresa de ônibus:

Ponto: Estrada de Ferro — "Viação Central".

Ponto: Sidônio Pais — "Empresa Santa Helena".

Ponto: praça Mauá: "Empresa Ônibus de Luxo".

Ponto: Jardim do Meyer — "Renascença Auto-ônibus".

As empresas que tiverem ponto isolados de estacionamento cuidarão permanentemente da limpeza dos mesmos.

Diretoria dos Serviços de Utilidade Pública, 10 de março de 1939. — *Marcello Penna da Veiga*, engenheiro fiscal do Serviço de Ônibus.

## DIRETORIA DOS SERVIÇOS DE UTILIDADE PÚBLICA

Fica notificado, o trabalhador extranumerário, n. 5.042, da 5-SB, João Batista, de que deve, dentro de oito dias, submeter-se à inspeção de saúde, sob pena de arquivamento do processo n. 12.717, de 1938, em que solicita prorrogação de dispensa de ponto e de consequente exoneração por abandono de emprego, nos termos do art. 17 do decreto n. 2.124, de 14 de abril de 1925. (Processo n. 17.717, de 1938).

Distrito Federal, em 10 de março de 1939. — *Agenor Belmonte dos Santos*, chefe interino da 4-SA.

## DIRETORIA DE LIMPEZA PÚBLICA E PARTICULAR

CONCORRÊNCIA PÚBLICA

Para construção de caixas subterrâneas coletoras de lixo na zona central)

Acha-se aberta concorrência pública para a construção de 230 caixas subterrâneas coletoras de lixo em logradouros da zona central da cidade, obedecendo ao projeto aprovado que se encontra na Diretoria de Limpeza Pública e Particular, à rua Joaquim Palhares n. 2.

A construção obedecerá ainda às seguintes especificações:

Especificações:

a) — Fundação — Em concreto traço 1:3:5, com 0,15 de espessura

b) — Paredes — Em alvenaria de tijolo de uma vez, com argamassa de cimento e areia, traço 1:3.

c) — Revestimento — Interno liso, com argamassa de cimento e areia traço 1:2 com 0,02 de espessura

d) — Canalização: — Em manilha de 3", da caixa de lixo à caixa de ralo próximo (distância máxima de 1,00);

e) — Tampo — Em ferro fundido tipo adotado pela Prefeitura, com as iniciais PDF;

f) — Arremates — No passeio com material igual ao existente no local.

Recebem-se as propostas no dia 27 do mês corrente, às 15 horas, no gabinete do diretor

Os senhores concorrentes em suas propostas que deverão ser entregues devidamente fechadas ao Sr. presidente da Comissão de Concorrência, deverão declarar expressamente:

1º — Que se submetem inteiramente as especificações e obrigações contratuais aprovadas pelo dec. n. 3.094, de 25 de julho de 1929, e bem assim as do presente edital de concorrência;

2º — Que se obrigam a concluir as obras dentro do prazo de 60 dias a contar da data em que for expedida a notificação para início do trabalho;

3º — Que se obrigam a pagar à Prefeitura além das demais penalidades a que ficam sujeitos, a multa a que se refere o n. 2 do capítulo VI das Obrigações Contratuais;

4º — Quais os preços para as unidades; a) — tampa de ferro fundido; b) — caixa subterrânea.

Antes de abertas e lidas as propostas, os senhores concorrentes deverão exhibir à Comissão de Concorrência os documentos que provem:

a) — Terem feito em cofres municipais um depósito para garantia da proposta, em moeda corrente ou em apólices ao portador, federais ou municipais, correspondentes à quantia de 3:000\$000;

b) — Terem quitação dos respectivos impostos com a Fazenda Municipal e Tesouro Federal.

c) — Terem cumprido as exigências do art. 1º do Regulamento aprovado pelo dec. n. 20.291, de 12 de agosto de 1931 (Lei dos dois terços).

Os Srs. concorrentes juntarão provas de idoneidade profissional e financeira, sobre os quais se manifestará a Comissão de Concorrência, com o recurso para o Sr. Prefeito. Só serão abertas e lidas as propostas do concorrente julgado idôneo pela Comissão, permanecendo fechadas para julgamento do Sr. Prefeito, como rezam as "Disposições Gerais, item", do dec. n. 3.094, de 25 de julho de 1929, as do julgados inidôneos.

O concorrente cuja proposta tiver sido aceita pelo Sr. Prefeito se obriga a assinar o respectivo contrato dentro de três dias, contados da data em que for, por edital, convidado a fazê-lo, sob pena de perder o depósito de garantia da proposta e ser anulada a concorrência.

A assinatura do contrato exige que o concorrente pague, previamente, o imposto de expediente relativo ao valor das obras contratadas, valor esse que, para tal fim, será decorrente da aplicação dos preços unitários da proposta aceita.

Correm por conta do concorrente as despesas concernentes ao selo federal, exigido por lei, nos contratos.

Serão impugnadas todas as propostas que não estiverem de pleno acordo com o presente edital e com "Especificações" e "Obrigações Contratuais", quer por omissão quer por discordância.

Lida a proposta será declarado, imediatamente, se ela se acha ou não em condições de ser aceita para julgamento.

Aos senhores concorrentes serão ministradas no gabinete do diretor de Limpeza Pública, instruções sobre qualquer dúvida que, por ventura, tenham para contestação de sua proposta.

Diretoria de Limpeza Pública e Particular, em 7 de março de 1939. — *Sylvio Perdigão*, diretor.

## Secretaria Geral de Saúde e Assistência

CONCURSO PARA MÉDICOS DE ASSISTÊNCIA

De ordem do presidente da Banca Examinadora do Concurso para Médicos de Assistência, professor Raul Leitão da Cunha, ficam convidados todos os candidatos inscritos, abaixo mencionados, a comparecerem no dia 16 do corrente, às 19 horas, no Instituto de Educação, à rua Mariz e Barros n. 227, onde terão início as provas escritas do referido concurso:

1. Alvaro Vieira da Silva.
2. Alfredo Pais.
3. Afonso Cabral Junior, sub-assistente, interino.
4. Aluizio Calheiros da Graça Melo Leitão, sub-assistente, interino.
5. Antônio Barcelos Borges, sub-assistente, interino.
6. Armando Balalai, sub-assistente, interino.
7. Atila Gomes de Carvalho, sub-assistente, interino.
8. Aureo Grenhalgh Lins, sub-assistente, interino.
9. Armando de Oliveira Coelho, sub-assistente, interino.
10. Arnaldo da Silva Moreira, sub-assistente, interino.
11. Alderico de Andrade.
12. Alberto Tavares de Matos.
13. Alípio Mendes Vaz.
14. Antônio Richard Stolle.
15. Agostinho Monteiro Filho.
16. Assard Mameri Abdunur.



17. Armando Peixoto Moreira.
18. António Vilela Mendonça Uchôa.
19. Acácio da Costa Santos.
20. Alberto Magalhães Heckesher.
21. Avelino Miguez Alonzo.
22. António Augusto do Vale.
23. Armando Barbosa Jaques.
24. Amador Correia Campos.
25. Afonso Taylor da Cunha Melo.
26. Armando Peregrino Seabra Fagundes.
27. António Gonçalves da Silva.
28. António Correia Marques.
29. Alfredo de Carvalho Ornelas.
30. Aluizio Ferreira dos Santos.
31. António Dias dos Santos.
32. Aristoteles Bitencourt Moscoso.
33. Afonso Moutinho Ribeiro da Costa.
34. Alerdo de Moraes Coutinho.
35. Bernardo Monteiro de Almeida, sub-assistente, interino.
36. Boris Astrachan.
37. Benjamin Miguel Farah.
38. Bernardo José Rodrigues.
39. Bernardo Scheumann.
40. Cícero Bastos Monteiro, sub-assistente, interino.
41. Claro Santana Garcia.
42. Caio António Teles Bardí.
43. Celso Ferreira Ramos.
44. Camilo Cassab.
45. Daniel Gonçalves dos Santos Jacinto.
46. Davi Nusman.
47. Durval Barros de Azevedo Couto.
48. Darí Ferraz.
49. Enéas Nogueira Balesdent.
50. Ernani de Almeida Dias.
51. Euclides Borges.
52. Eduardo de Passos Simas Filho.
53. Edgard da Rosa Ribeirc, sub-assistente, interino.
54. Elí Rodrigues Correia.
55. Esmeraldino Gomes Matias.
56. Esmeraldo Ferreira Azuaga.
57. Eloisio de Simas Kelly.
58. Feliciano Bicudo Neto.
59. Flávio Pope de Figueiredo, sub-assistente, interino.
60. Francisco Rocha Figueiredo Monte.
61. Francisco Medeiros Dantas.
62. Floresval de Olivais.
63. Flávio Spinola Dias.
64. Fernando Rodrigues.
65. Fernando Lucio Lessa.
66. Gladys Browne Boia, sub-assistente, interino.
67. Gil de Alvarenga.
68. Gilson Ferreira de Almeida.
69. Gerson de Silos Rocha.
70. Guilherme Alfredo Pires Filho.
71. Guilherme Vítório Emílio De Franco.
72. Gilberto Carvalho Junqueira.
73. Gilseño Nunes Ribeiro Junior.
74. Homero Sousa Costa.
75. Heymar de Brito, povia, sub-assistente interino.
76. Hilário Gurjão Carneiro Campos, sub-assistente, interino.
77. Hugo Cota Santos, sub-assistente, interino.
78. Hugo Kammsetzer.
79. Hugo Caire de Castro Faria.
80. Haroldo Azevedo Rodrigues.
81. Homero Marques da Luz.
82. Henrique Armorust de Gois.
83. Ivano Veloso de Carvalho.
84. Isaac Goldstein Pacioruk.
85. Isaac José Amar, sub-assistente, interino.
86. Isa Duarte Mendes, sub-assistente, interino.
87. Ismar Serpa da Gama Fernandes.
88. Ibsen Dormund Martins.
89. Ildio Sauer.
90. Joaquim António da Cru, sub-assistente, interino.
91. Jofre Roxo Fleiuss, sub-assistente, interino.
92. Jorge Joaquim de Castro Barbosa, sub-assistente, interino.
93. Jorge Rezende Decout, sub-assistente, interino.
94. José Maria Moreira, sub-assistente, interino.
95. José Olímpio de Almeida Sena, sub-assistente, interino.
96. Joaquim Benito Sampaio Melo Leitão, sub-assistente, interino.
97. José Brigagão Ferreira.
98. José Amaral Martins.
99. João da Costa Monteiro.
100. José Lima Pontes Romero.
101. José Arminante.
102. José Francisco Alves Teixeira Filho.
103. João da Silva Vizela.
104. Jairo Borges do Val.
105. Júlio Arantes Sanderson de Queiroz.
106. Joêmio Vieira Dias.
107. José Antenor Pereira Nunes.
108. José Lauro de Freitas.
109. José Faure.
110. José Teodorico da Fonseca.
111. João José Pessanha.
112. Júlio Martins Barbosa.
113. Joaquim Cândido de Carvalho Júnior.
114. José de Sampaio Pereira da Costa.
115. José Bancovsky.
116. Jaime Gonçalves da Silva.
117. José Lopes Ferreira.
118. José Caetano Teixeira.
119. José Rodrigues Campos.
120. João Cardoso de Castro.
121. João Plínio Werneck dos Santos.
122. João Gonçalves Barbosa Filho.
123. João Eugénio Emílio Berla de Niemeyer.
124. Klebs de Sousa Pinto Filgueiras, sub-assistente, interino.
125. Luiz Alfredo Correia da Costa, sub-assistente, interino.
126. Luiz Pires Lal, sub-assistente, interino.
127. Luiz Samis.
128. Luiz Guimarães Fernandes da Silva.
129. Luiz Augusto Costa Guimarães.
130. Luiz Gonzaga Pereira de Moura Castro.
131. Leônidas Martins.
132. Leônidas Hermes da Fonseca Filho.
133. Léo Rodrigues Lima de Gouveia.
134. Luiz Chaloub.
135. Luciano Pinto de Brito Pereira.
136. Luiz António Guilon Ribeiro.
137. Luiz António Horta Barbosa.
138. Malaquias Gonçalves Castelo Branco, sub-assistente, interino.
139. Maurício de Lacerda Filho, sub-assistente, interino.
140. Macir de Melo, sub-assistente, interino.
141. Mem Xavier da Silveira, sub-assistente, interino.
142. Miguel João Borges.
143. Manfredo Borges da Fonseca.
144. Manuel Porfírio Sampaio.
145. Miécio Araujo Jorge Honkis.
146. Meta Hasse Húebel.
147. Mauro Vilanova Machado.
148. Manuel Karacik.
149. Moacir Caramurú Waldee.
150. Manuel Felipe da Costa Belo.
151. Manuel Venâncio Campos da Paz Júnior.
152. Mauro Ferraz Pereira.
153. Mansur Taufic.
154. Mário Duvivier Goulart.
155. Nuno de Sousa Santos Lisboa.
156. Nelson da Cista Cony.
157. Nelson Alves dos Santos.
158. Nelson Dunhan Filho.
159. Neréo d'Alnouville Alves Leite.
160. Nestor de Melo Cerqueira.
161. Napoleão Torres Messias.
162. Nelson Pinheiro Ramos.
163. Newton Gabriel de Sousa.
164. Nelson de Faria Lobo Viana.
165. Nelson de Sousa Cotrim.
166. Orlando de Freitas Vaz, sub-assistente, interino.
167. Orlando Seara Lopes, sub-assistente, interino.
168. Osmar de Campos Saraiva.
169. Osvaldo Nunes de Barcelos.
170. Olindo António Ramos.
171. Osvaldo Muniz Nevaes.
172. Oscar Guimarães Chermont Miranda.
173. Olívio Ferrari.
174. Osvaldo Domingues de Moraes.
175. Odilon de Andrade Filho.
176. Osvaldo Gomes Maciel.
177. Orlando Machado de Moraes.
178. Paulo Frederico Albuquerque, sub-assistente, interino.
179. Pedro Batista de Oliveira Neto, sub-assistente, interino.
180. Paulo Niemeyer Soares.
181. Paulo Samuel Santos.
182. Paulo Geraldo Cota.
183. Paulo Martins Ferreira.
184. Pedro Pinto de Brito Pereira.
185. Paulo de Almeida e Santos.
186. Rafael Galvão Flores, sub-assistente, interino.
187. Renato Cristino Soares, sub-assistente, interino.
188. Rubens Dinard de Araujo, sub-assistente, interino.
189. Roberto Muller Bueno, sub-assistente, interino.
190. Rubens Pereira de Araujo.
191. Renato Tavares Barbosa.
192. Rubem do Nascimento Pavia.
193. Roberto Geraldo Simonard Santos.
194. Rui Goiama.
195. Serafim Dias Martins Júnior.
196. Sílvio Roberto Barbosa de Oliveira.
197. Salomão Kaiser.
198. Teodoro Divivier Goulart.
199. Urandí da Silveira Lobo.
200. Uryald Sá Pereira, sub-assistente, interino.
201. Vitor de Melo Schbnel.

202. Vitório Lanari.  
203. Valdemar Timóteo de Almeida.  
204. Valdemar Cerqueira Bordalo.  
205. Yvon de Miranda Azevedo Maia.  
206. Virgílio Cosentino.  
207. Walter de Almeida.

Gabinete do Secretário Geral, em 9 de março de 1939. — Dr. *Rogério Coelho*, chefe do Gabinete.

### GABINETE DO SECRETARIO GERAL

Pelo presente edital, é convidado a comparecer, com a máxima urgência, a este Gabinete, à Praça Floriano, sob pena de ser exonerado por abandono de emprego, o trabalhador desta Secretaria Geral, José Feliciano Neto.

Gabinete do Secretário Geral, 10 de março de 1939. — Doutor *Rogério Coelho*, chefe do Gabinete.

### DIVISAO DE MATERIAL

#### SECÇÃO COMERCIAL

CONCORRÊNCIA N. 107 — GRUPO N. 11

Torno público que no dia 14 do corrente, às 15 horas no edificio da antiga Câmara Municipal, será realizada a presente concorrência, observando-se rigorosamente o art. 11 e seus itens do decreto número 5.018, de 13 de julho de 1934.

Officio n. 67 — Pedido n. 19 — Para o Hospital Miguel Couto

1. 11-P-000 — Porta de vae-ven em duas folhas de madeira imbuía, lustrada na côr natural, com puchadores, 7 portas, uma

Local de entrega — Hospital Miguel Couto.

Prazo de entrega — Os Srs. fornecedores dirão o menor possível.

Em 9 de março de 1939. — Dr. *Antonio Boaventura*, chefe da Divisão de Material.

### DIVISAO DE MATERIAL

#### SECÇÃO COMERCIAL

CONCORRÊNCIA N. 109 — GRUPO N. 13

Torno público que no dia 14 do corrente, às 15 horas no edificio da antiga Câmara Municipal, será realizada a presente concorrência, observando-se rigorosamente o art. 11 e seis itens do decreto número 5.018, de 13 de julho de 1934.

Officio n. 67 — Pedido n. 21 — Para o Hospital Miguel Couto

1. 13-A-010 — Aquecedor a gaz, alemão, "Junkers" V. A. 25", esmaltado de branco, com segurança termostática contra escapamento e explosão; automático para distribuição, com câmara de ar especial com paravento, 250 calorías por minuto, para baixa pressão, 13 aquecedores, um.  
2. 13-C-000 — Xaminé de metal iquelado completa, para os aquecedores acima, 13 xaminés, uma.

Local de entrega — Hospital Miguel Couto.

Prazo de entrega — Os Srs. fornecedores dirão o menor possível.

Em 9 de março de 1939. — Dr. *Antonio Boaventura*, chefe da Divisão de Material.

### DIVISAO DE MATERIAL

#### SECÇÃO COMERCIAL

CONCORRÊNCIA N. 108 — GRUPO N. 9

Torno público que no dia 14 do corrente, às 15 horas no edificio da antiga Câmara Municipal, será realizada a presente concorrência, observando-se rigorosamente o art. 11 e seis itens do decreto número 5.018, de 13 de julho de 1934.

Officio n. 57 — Pedido n. 31 — Para o Dispensário de Campo Grande

1. 9-C-000 — Caibros com 5 metros, 40 caibros, um.  
2. 9-M-000 — Meias couçoeriras com 5m.5, 4 meias couçoeriras, uma.  
Local de entrega — Dispensário de Campo Grande.  
Prazo de entrega — Os Srs. fornecedores dirão o menor possível.  
Em 9 de março de 1939. — Dr. *Antonio Boaventura*, chefe da Divisão de Material.

### DIVISAO DE MATERIAL

#### SECÇÃO COMERCIAL

CONCORRÊNCIA N. 110 — GRUPO N. 28

Torno público que no dia 16 do corrente, às 15 horas, no edificio da antiga Câmara Municipal, será realizada a presente concorrência, observando-se rigorosamente o artigo 11º e seus itens, do decreto 5.018, de 13 de julho de 1934.

Officio n. 73 — Pedido n.

Para o Hospital Jesus:

- 28-A-000. Argola de ferro, niquelado de 15 cms. de diametro e 5 cms. de espessura, 5 unidades.

2. 28-B-000. Barra de ferro de 50 cms., niquelada, capaz de suportar 100 quilos, com roldanas nas extremidades com dispositivo para ser fixada a parede, 1 barra, uma.  
3. 28-P-000. Pino de ferro, niquelado, para fixação das argolas à parede, 5 pinos, um.

Nota — Modelos nesta Secção.

Local de entrega: Hospital Jesus.

Prazo de entrega: Os senhores fornecedores dirão o menor possível.

Em 9 de março de 1939. — Dr. *Antonio Boaventura*, chefe da Divisão de Material.

### DIVISAO DE MATERIAL

#### SECÇÃO COMERCIAL

CONCORRÊNCIA N. 111 — GRUPO N. 24

Torno público que no dia 16 do corrente, às 15 horas, no edificio da antiga Câmara Municipal, será realizada a presente concorrência, observando-se rigorosamente o art. 11º e seus itens do decreto 5.018, de 13 de julho de 1934.

Officio n. 101 — Pedido n. 29

Para o Hospital Miguel Couto:

1. 24-M-000. Máquina para lavar pratos, igual à existente no Hospital Carlos Chagas, instalada no local, 1 máquina, uma.

Local de entrega: Hospital Miguel Couto.

Prazo de entrega: os senhores fornecedores dirão o menor possível.

Em 9 de março de 1939. — Dr. *Antonio Boaventura*, chefe da Divisão de Material.

### DIVISAO DE MATERIAL

#### SECÇÃO COMERCIAL

CONCORRÊNCIA N. 112 J GRUPO N. 12

Torno público que no dia 14 do corrente, às 15 horas, no edificio da antiga Câmara Municipal, será realizada a presente concorrência, observando-se rigorosamente o art. 11º e seus itens do decreto 5.018 de 13 de julho de 1934.

Officio n. 206 — Diretoria de Abastecimento

1. 12-M-110. Mesa de imbuia ou peroba, lustrada, sem tampe compensado, de 1m,05 x 0m,60, com 4 gavetas, 90 mesas, uma.  
2. 12-M-140. Mesa bureaux ministre, de imbuia ou peroba lustrada, com tampe compensado, de 7 gavetas, sem arquivo, 2 táboas de correr e na gaveta central, escaninho, cavidades para miudezas, medindo 1m,35 de comprimento x 0m,75 de largura x 0,80, de altura, 8 mesas, uma.  
3. 12-M-090. Mesa p/máquina de escrever, de imbuia ou peroba lustrada, c/3 gavetas c/ as dimensões totais de 0m,70 de altura x 0m,98 de comprimento x 0,845 de largura, 17 mesas, uma.  
4. 12-A-060. Armário de madeira (imbuia ou peroba lustrada), desmontável, c/2 portas de correr de carretilhas c/esferas ou de abrir, c/4 prateleiras ajustaveis, com as dimensões externas de: 1m,50 de altura x 1m,10 de largura x 0m,40 de profundidade, c/portas de vidro, 6 armários, um.

Local de entrega: Edificio Comercial Esplanada do Castelo.

Prazo de entrega: 10 dias.

Em 10 de março de 1939. — Dr. *Antonio Boaventura*, chefe da Divisão de Material.

### DIVISAO DE MATERIAL

#### SECÇÃO COMERCIAL

CONCORRÊNCIA N. 97 — GRUPO N. 8

Torno público que no dia 14 do corrente, às 15 horas no edificio da antiga Câmara Municipal, será realizada a presente concorrência, observando-se rigorosamente o art. 11 e seus itens do decreto número 5.018, de 13 de julho de 1934.

Officio n. 11 — Pedido n. 18 — Para a Divisão de Obras e Instalações

1. 8-A-160 — Armação de metal dourado, para exterior, com vidro em forma de campanula, protegido por 4 barras verticais e um anel horizontal, com receptáculo, 10 armações, uma.  
2. 8-P-160 — Plafonier simples esmaltado a fogo, em branco, com suporte de porcelana, com 4", de boca, 5 Plafoniers, um.

Local de entrega — Divisão de Obras e Instalações.

Prazo de entrega — Os Srs. fornecedores dirão o menor possível.

Em 9 de março de 1939. — Dr. *Antonio Boaventura*, chefe da Divisão de Material.

## DIVISÃO DE MATERIAL

## SECÇÃO COMERCIAL

CONCORRÊNCIA N. 99 — GRUPO N. 36

Torno publico que no dia 14 do corrente, às 15 horas no edificio da antiga Câmara Municipal, será realizada a presente concorrência, observando-se rigorosamente o art. 11 e seus itens do decreto número 5.018, de 13 de julho de 1934.

Ofício n. 67 — Pedido n. 14 — Para o Hospital Miguel Couto

1. 36-C-210 — Colchão para maca, forrado de pano couro, marrom, medindo 1,80 x 0,60 x 0,10, 24 colchões, um.

Local de entrega — Hospital Miguel Couto.

Prazo de entrega — Os Srs. fornecedores dirão o menor possível.

Ofício n. 63 — Pedido n. 32 — Para o Dispensário de Campo Grande

2. 36-C-190 — Colchão de capim, para solteiro, de 2m,00 de comprimento x 0,90 de largura x 0,12 de altura, 10 colchões, um.

3. 36-R-040 — Relógio de parede, do tipo "Junghans" em caixa de madeira, de 0m,31 de diametro, 1 relógio, um.

4. 36-T-080 — Travesseiro de capim de 53 x 35, 10 travesseiros, um.

Local de entrega — Dispensário de Campo Grande.

Prazo de entrega — Os Srs. fornecedores dirão o menor possível.

Ofício n. 34 — Pedido n. 9 — Para o Dispensário de Campo Grande

5. 36-B-020 — Balança horizontal com pratos de latão ou metal branco com jogo de pesos até 5 quilos, 1 balança, uma.

Local de entrega — Dispensário de Campo Grande.

Prazo de entrega — Os Srs. fornecedores dirão o menor possível.

Em 9 de março de 1939. — Dr. Antonio Boaventura, chefe da Divisão de Material.

## DIVISÃO DE MATERIAL

## SECÇÃO COMERCIAL

CONCORRÊNCIA N. 106 — GRUPO N. 26

Torno público que no dia 14 do corrente, às 15 horas no edificio da antiga Câmara Municipal, será realizada a presente concorrência, observando-se rigorosamente o art. 11 e seus itens do decreto número 5.018, de 13 de julho de 1934.

Ofício n. 22 — Pedido n. 1 — Para o Hospital Jesus

1. 26-M-030 — Mangueira de borracha de acordo com a amostra nesta Secção, 10 metros, metro.

Local de entrega — Hospital Jesus.

Prazo de entrega — Os Srs. fornecedores dirão o menor possível.

Ofício n. 39 — Pedido n. 10 — Para o Hospital Getúlio Vargas

2. 26-B-020 — Bocal para tomada d'agua, com diametro de 1", 2 bocais, um.

3. 26-T-040 — Tubo de borracha para gás, com 2 m/m de espessura da parede e 1/2 polegada de diametro interno, 30 metros, metro.

Local de entrega — Hospital Getúlio Vargas.

Prazo de entrega — Os Srs. fornecedores dirão o menor possível.

Em 9 de março de 1939. — Dr. Antonio Boaventura, chefe da Divisão de Material.

## DIVISÃO DE MATERIAL

## SECÇÃO COMERCIAL

CONCORRÊNCIA N. 104 — GRUPO 14

Torno publico que no dia 13 do corrente, às 15 horas, no edificio da antiga Câmara Municipal, será realizada a presente concorrência, observando-se rigorosamente o art. 11 e seus itens do decreto n. 5.018, de 13 de julho de 1934.

Ofício n. 8 — Requisição n. 5 — Para a Diretoria de Abastecimento

1. 14-P-040 — Papel carbono "Pelikan" em caixa de 100 folhas de duas faces, cor azul de 0m,22 x 0m,33, 10 caixas, caixa.

2. 14-P-050 — Papel carbono "Pelikan", em pacote de 100 folhas de duas faces, cor azul de 0m,46 x 0m,66, 5 pacotes, pacote.

3. 14-R-070 — Regua de madeira, graduada, sem friso de 0m,60, 6 régua, uma.

Local de entrega — Diretoria de Abastecimento.

Prazo de entrega — Os Srs. fornecedores dirão o menor possível.

Ofício n. 49 — Pedido n. 7 — Para Divisão de Propaganda Estatística

4. 14-C-090 — Carimbos de borracha, colado em madeira conforme modelos ns. 1, 2, 3 e 4 (anexo), 4 carimbos, um.

5. 14-G-060 — Grampos Bostittch, em caixa de 5.000 grampos, 2 caixas, caixa.

6. 14-P-010 — Papel branco mimeografo, absorvente duplo officio, 12 resmas, uma.

7. 14-P-110 — Papel para cópia, formato officio, em meias folhas n. 1, apergaminhado de 10 quilos, 12 resmas, uma.

8. 14-P-160 — Papel milimetrado, cor sépia, em blocos com 100 folhas, de 0,30 x 0,40, 12 blocos, um.

Local de entrega — Divisão de Propaganda Estatística.

Prazo de entrega — Os Srs. fornecedores dirão o menor possível.

Ofício n. 42 — Pedido n. 1 — Para a Creche n. 1

9. 14-E-010 — Envelope impresso, papel pardo Kraeff, tipo pasta, pasta, para papelada de internação de 0,33 x 0,22 1/2, 500 envelopes, um.

10. 14-I-068 — Impresso avulso para folha de pagamento em papel apergaminhado de 30 quilos de 47 x 33 1.000 impressos, um.

11. 14-I-310 — Impresso avulso, rol de roupa, papel apergaminhado de 18 quilos de 50 x 16, 1.000 impressos, um.

12. 14-M-020 — Máquina de escrever de marca "Remington, Royal, Continental ou Imperial", modelo 16 x E, 1 máquina, uma.

Local de entrega — Creche n. 1.

Prazo de entrega — Os Srs. fornecedores dirão o menor possível.

Ofício n. 1 — Pedido n. 2 — Para o Departamento de Assistência Médico-Social

13. 14-M-020 — Máquina de escrever Remington, Continental, Royal ou Imperial, carro de 26", 2 máquinas, uma.

14. 14-P-110 — Papel para cópia formato officio, 1 resma, resma.

15. 14-P-360 — Pena dourada em caixa de 100 penas da marca Leonard, 1 caixa, caixa.

16. 14-P-380 — Pena verde em caixa de 36 penas de marca Soennecken, 1 caixa, caixa.

17. 14-T-370 — Tinta Pelikan, azul, frs. de 30,0, 1 frasco, frasco.

18. 14-T-380 — Tinta preta Sardinha, frs. de litro, 1 frasco, frasco.

19. 14-T-390 — Tinta vermelha Sardinha, frs. de 1/2 litro, 1 frasco, frasco.

20. 14-T-420 — Tira-linhas, 1 tira-linhas, um.

Local de entrega — Departamento de Assistência Médico-Social.

Prazo de entrega — Os Srs. fornecedores dirão o menor possível.

Ofício n. 67 — Pedido n. 17 — Para o Hospital Miguel Couto

21. 14-P-196 — Papeleira de madeira impia, modelo Kastrun n. 780, ou semelhante, 12 papeleiras, uma.

Local de entrega — Hospital Miguel Couto.

Prazo de entrega — Os Srs. fornecedores dirão o menor possível.

Ofício n. 8 — Pedido n. 6 — Para a Diretoria de Abastecimento

22. 14-T-020 — Talão impresso em 3 vias, em cores, sendo as 2 primeiras picotadas, em 150 folhas (50-50-50) para Locação de Feiras-Livres, papel apergaminhado de 18 quilos de 23 x 16, 100 talões, um.

23. 14-T-050 — Talão impresso em 3 vias e 3 cores sendo as 2 primeiras picotadas, com 150 folhas (50-50-50) para recibo do Imposto de Gado, papel apergaminhado de 18 quilos de 23 x 16, 50 talões, um.

24. 14-T-040 — Talão impresso em 2 vias, 200 folhas (100-100) sendo a primeira picotada, numeração repetida à partir de 250.001, inclusive a 500.000, 2.500 talões, um.

Local de entrega — Diretoria de Abastecimento.

Prazo de entrega — Os Srs. fornecedores dirão o menor possível.

Ofício n. 46 — Requisição n. 6 — Para a Divisão de Propaganda Estatística

25. 14-C-090 — Carimbo de borracha, colado em madeira, conforme modelo anexo, ns. 1, 2 e 3, 3 carimbos, um.

26. 14-C-210 — Compasso, 2 compassos, um.

27. 14-C-250 — Copo para levar pinceis, 2 copos, um.

28. 14-C-260 — Curva franceza (Pistolet), de celuloida, 1 curva, uma.

29. 14-E-010 — Envelope tirado para carta ou memorandim, em papel apergaminhado de 24 quilos de 0,11 x 0,14, 200 envelopes, um.

30. 14-F-550 — Fita para máquina de calcular tipo Buerroughs, 6 fitas, uma.

31. 14-M-010 — Máquina de calcular "Burroughs", modelo 10 a 105, 255, 1 máquina, uma.
32. 14-P-010 — Papel branco para mimeografo, tamanho officio, 12 resmas, resma.
33. 14-P-200 — Papel vegetal, em peças de 20,00 de comprimento e 1,75 de largura, 2 peças, peça.
34. 14-P-410 — Peso para desenhos de ferro encapado de 0,10 de comprimento; 0,05 de largura e 0,03 de altura, 1 peso, um.
35. 14-R-060 — Regua flexível, para traçado de linhas curvas, 1 regua, uma.
36. 14-T-340 — Tinta a Guayche, branca, terra de ciene, vermelha, azul, amarela, laranja, preta e roxa, 1 frasco de cada, 8 frascos, um.
37. 14-T-420 — Tira-linhas, 1 tira-linhas, um.
38. 14-V-500 — Vaporizador de metal para fixar desenhos, 1 vaporizador, um.
18. 6-P-000 — Pinça mão de gato, 2 pinças — Uma.
19. 6-T-000 — Tesoura corta dios de bronze, de Gentile, 2 tesouras — Uma.
20. 6-T-000 — Tesoura p/ gesso, de Still, modelo pequeno, 2 tesouras — Uma.
21. 6-T-000 — Idem, idem, idem, modelo grande, 2 tesouras — Uma.
22. 6-T-000 — Idem, idem, de Braune, grande, 1 tesoura — Uma.
23. 6-V-000 — Velas de "Hegar", 1 coleção — Coleção.

Local de entrega — Reposário de Copacabana.

Parzo de entrega — Os Srs. fornecedores dirão o menor possível.

Oficio n. 63 — Pedido n. 26 — Dispensário de Campo Grande

24. 6-A-000 — Alfinete de segurança n. 2, 20 dúzias — Dúzia.
25. 6-C-000 — Caneca de louça p/ 125 grs., 6 canecas — Uma.

Local de entrega — Dispensário de Campo Grande.  
Prazo de entrega — Imediato.

Oficio n. 63 — Pedido n. 25 — Dispensário de Campo Grande

26. 6-A-000 — Almofariz de bronze p/ 5 quilos, 1 almofariz — Um.
27. 6-G-000 — Goteira de arame p/ braço e antebraço esquerdo, 6 goteiras — Uma.

28. 6-G-000 — Idem, idem, idem, direito, 6 goteiras — Uma.
29. 6-P-000 — Pinça de Kocher, 24 pinças — Uma.

30. 6-P-000 — Pinça de Pean, 24 pinças — Uma.
31. 6-P-000 — Pinça longa p/ curativos uterinos, 6 pinças — Uma.

Local de entrega — Dispensário de Campo Grande.  
Parzo de entrega — Os Srs. fornecedores dirão o menor possível.

Em 8 de março de 1939. — Dr. Antonio Boaventura, chefe da Divisão de Material.

Local de entrega — Divisão de Propaganda Estatística.  
Prazo de entrega — Os Srs. fornecedores dirão o menor possível.

Oficio n. 15 — Pedido n. 1 — Para Secção de Propaganda e Educação

39. 14-P-270 — Pasta de papelão comprimido formato officio, com celuloide, 100 pastas, uma.

Local de entrega — Secção de Propaganda e Educação.  
Prazo de entrega — Os Srs. fornecedores dirão o menor possível.

Oficio n. 22 — Pedido n. 3 — Para o Hospital Jesus

40. 14-M-010 — Máquina de somar, tipo "Perfeita", 1 máquina, uma.  
Local de entrega — Hospital Jesus.  
Prazo de entrega — Os Srs. fornecedores dirão o menor possível.

Oficio n. 13 — Pedido n. 2 — Para a Divisão Administrativa

41. 14-M-040 — Máquina de numerar, manual, de 6 cilindros, de aço com 4 repetições e algarismos de 0,008, 1 máquina, uma.

Local de entrega — Divisão Administrativa.  
Prazo de entrega — Imediato.

Em 8 de março de 1939. — Dr. Antonio Boaventura, chefe da Divisão do Material.

## DIVISAO DE MATERIAL

### SECÇÃO COMERCIAL

CON CORRÊNCIA N. 105 — GRUPO N. 6

Torno público que no dia 15 do corrente, às 15 horas, no edificio da antiga Câmara Municipal, será realizada a presente concorrência, observando-se rigorosamente, o art. 11 e seus itens do decreto n. 5.018, de 13 de julho de 1934.

Oficio n. 75 — Pedido n. 4 — Instituto Pasteur

1. 6-E-000 — Empólas amarelas, fundo chato, "Neuter", de 3 cc., 10.000 empólas — Empóla.
2. 6-E-000 — Idem, idem, idem, de 5 cc., 10.000 empólas — Empóla.
3. 6-E-000 — Idem, idem, idem, de 10 cc., 5.999 empólas — Empóla.

Local de entrega — Instituto Pasteur.  
Prazo de entrega — Imediato.

Oficio n. 83 — Hospital Jesus

4. Afastador de Farabeuf, 3 pares — Par.
5. 6-A-000 — Afastador se cabo, moldável, modelo do Dr. Lardemois (n. 28, cat. Gentile) os três modelos, 3 afastadores — Um.
6. 6-A-000 — Ampero-cartério Drapier n. A — 3.205 — do cat. Drapier, página 48, 1 ampero-cautério — Um.
7. 6-C-000 — Cabo p/ lâmina "Parker" de bisturi, 6 cabos — Um.
8. 6-C-000 — Cunha do Dr. Lance, n. 1.275, do cat. de Drapier, 1 lâmina — Uma.
9. 6-E-000 — Escópo do Dr. Hue., n. 1.276, do cat. Drapier, 1 escópo — Um.
10. 6-G-000 — Gancho Soudder-hembotte, 2 ganchos — Um.
11. 6-L-000 — Lâmpada frontal "Finochietto", original, 1 lâmpada — Uma.
12. 6-L-000 — Leito de Esmack, 1 leito — Um.
13. 6-M-000 — Maca de vime, de acôrdo com a fotografia, n. 1, 30 macas — Uma.
14. 6-M-000 — Mesa de Finochietto de acôrdo com o n. 1.014, do catalogo de Armando Staib, Rio de Janeiro, 1 mesa — Uma.
15. 6-M-000 — Mesa refratimetro n. 1.015, do mesmo catalogo, 1 mesa — Uma.
16. 6-M-000 — Mesa tipo "Hawley", fabricação da Casa Moreno, 1 mesa — Uma.
17. 6-P-000 — Pinça de "Horsley" n. 342, do catalogo Drapier, 1 pinça — Uma.

## DIRETORIA DE ABASTECIMENTO

### Feiras Livres

O Sr. diretor de Abastecimento faz público que, de acôrdo com o art. 6º do decreto n. 6.205, de 20 de abril de 1938, vigorarão, a partir do dia 9 de março de 1939, para os gêneros de primeira necessidade, abaixo mencionados, os seguintes preços máximos:

### Gêneros diversos

Açúcar, tipo I — Amórfo, refinado, de primeira qualidade, quilo	1\$100
Açúcar tipo II — Amarelo, refinado, de segunda qualidade, quilo	1\$000
Arroz agulha, nacional (Paulista), quilo	1\$600
Arroz agulha, de primeira qualidade, quilo	1\$500
Arroz agulha, de segunda qualidade, quilo	1\$300
Arroz agulha, de 3ª qualidade, quilo	1\$000
Arroz japonês, especial, quilo	1\$100
Arroz japonês, de 1ª qualidade, quilo	1\$000
Arroz japonês, de 2ª qualidade, quilo	\$900
Arroz japonês, de 3ª qualidade, quilo	\$800
Azeite de oliveira, italiano, lata de um quilo	11\$500
Azeite de oliveira, português, lata de 750 gramas	8\$000
Azeite de oliveira, português, lata de um quilo	10\$000
Banha, em latas fechadas de um quilo, lata	3\$700
Banha, em latas fechadas de dois quilos, lata	7\$300
Banha, em pacotes (impermeáveis e invioláveis), quilo	3\$500
Batata argentina, quilo	1\$250
Batata holandesa, quilo	1\$400
Batata nacional, amarela, graúda, especial, quilo	\$900
Batata nacional, amarela, regular, quilo	\$700
Batata nacional, branca, graúda, especial, quilo	\$800
Batata nacional, branca, regular, quilo	\$600
Batata nacional, branca, miúda, quilo	\$400
Café torrado e moido "Bom" (classificação a que se refere o decreto n. 23.938, de 28 de fevereiro de 1934), quilo	2\$900
Café torrado e moido "Segunda" (classificação a que se refere o decreto n. 23.938, de 28 de fevereiro de 1934), quilo	2\$500
Carne seca nacional, tipo fronteira, quilo	3\$600
Carne seca, de 1ª qualidade, quilo	3\$400
Carne seca de 2ª qualidade, quilo	3\$200
Cebola nacional, semente do Rio Grande do Sul, quilo	1\$500
Cebola nacional, comum, quilo	1\$300
Farinha especial, de mandioca, quilo	\$800
Farinha fina, de mandioca, quilo	\$600
Farinha grossa, de mandioca, quilo	\$500
Feijão branco, graúdo, quilo	1\$200
Feijão branco, miúdo, quilo	\$900
Feijão enxofre, quilo	\$800
Feijão fradinho, quilo	1\$400
Feijão manteiga, novo, quilo	1\$100
Feijão manteiga, regular, quilo	\$800
Feijão mulatinho, quilo	\$900
Feijão preto, novo (Porto Alegre), quilo	\$800

Feijão preto, novo, quilo . . . . .	\$500
Feijão preto, bom, quilo . . . . .	\$500
Fosforos, pacote . . . . .	1\$800
Fubá de milho, extra-fino, quilo . . . . .	\$700
Fuba de milho fino, quilo . . . . .	\$600
Fubá de milho, mimoso, quilo . . . . .	\$800
Gordura de coco "Carioca" em latas fechadas de um quilo, quilo . . . . .	3\$500
Gordura de coco "Carioca" em latas fechadas de dois quilos, quilo . . . . .	6\$900
Lombinho paulista, quilo . . . . .	3\$700
Lombo e costela de porco (salgado), quilo . . . . .	3\$200
Manteiga salgada, de 1ª qualidade, quilo . . . . .	6\$500
Manteiga salgada, de 2ª qualidade, quilo . . . . .	5\$200
Margarina (marca "Solar"), quilo . . . . .	5\$300
Massas alimentícias (amarelas), quilo . . . . .	1\$900
Massas alimentícias (brancas), quilo . . . . .	1\$700
Milho mesclado, quilo . . . . .	\$400
Vagem de feijão manteiga, graúda, quilo . . . . .	1\$200
Vagem de feijão, regular, quilo . . . . .	\$800
Vagem de ervilha, quilo . . . . .	2\$200

**Peixes**

Arraia, quilo . . . . .	\$600
Badejete, quilo . . . . .	4\$200
Badejo, quilo . . . . .	3\$800
Batata, quilo . . . . .	1\$600
Beijupirá, quilo . . . . .	2\$600
Cação, quilo . . . . .	1\$200
Camarões grandes, quilo . . . . .	5\$000
Camarões médios, quilo . . . . .	3\$000
Camarões miúdos, quilo . . . . .	1\$800
Cavala, quilo . . . . .	2\$400
Cherelete, quilo . . . . .	1\$200
Cherne, quilo . . . . .	3\$400
Corcoróca, quilo . . . . .	1\$400
Corvina (de linha), quilo . . . . .	2\$000
Dourado, quilo . . . . .	1\$200
Enxova, quilo . . . . .	2\$400
Espada, quilo . . . . .	1\$200
Galo, quilo . . . . .	1\$200
Garoupa, quilo . . . . .	3\$200
Garoupeta, quilo . . . . .	4\$200
Linguado, quilo . . . . .	5\$000
Mero, quilo . . . . .	2\$800
Namorado, quilo . . . . .	3\$100
Ohête, quilo . . . . .	2\$800
Parati, quilo . . . . .	2\$400
Pargo, quilo . . . . .	2\$000
Pescada, quilo . . . . .	3\$600
Pescadinha, quilo . . . . .	2\$600
Robalo, quilo . . . . .	4\$000
Robatinho, quilo . . . . .	7\$500
Romador, quilo . . . . .	1\$000
Banana ouro, dúzia . . . . .	\$700
Banana ouro, quilo . . . . .	\$600
Banana prata, dúzia . . . . .	\$700
Banana prata, quilo . . . . .	\$300
Banana da terra, dúzia . . . . .	1\$800
Banana da terra, quilo . . . . .	1\$000
Banana S. Tomé, dúzia . . . . .	1\$800
Banana S. Tomé, quilo . . . . .	1\$000
Batata doce, quilo . . . . .	\$300
Beringelas, quilo . . . . .	1\$000
Bertalha, mólho . . . . .	\$100
Cenoura sem rama, quilo . . . . .	1\$000
Cenoura com rama, quilo . . . . .	\$800
Chicória (lisa e crespa), mólho . . . . .	\$100
Chuchú, quilo . . . . .	\$600
Couve comum, mólho . . . . .	\$100
Couve comum, mólho . . . . .	\$100
Couve tronchuda, pé . . . . .	1\$000
Escanfres mólho . . . . .	\$100
Giló, quilo . . . . .	\$700
Laranja péra, dúzia . . . . .	1\$800
Laranja péra, quilo . . . . .	\$700
Lima da Pérsia, dúzia . . . . .	1\$200
Lima da Pérsia, quilo . . . . .	\$500
Limões, dúzia . . . . .	1\$000
Limões, quilo . . . . .	\$700
Maxixe, quilo . . . . .	\$800
Nabo, quilo . . . . .	\$700
Pimentão doce, quilo . . . . .	\$700
Quiabos, quilo . . . . .	\$700
Repolho, quilo . . . . .	\$700
Tomatão, quilo . . . . .	1\$600
Tomates graúdos (escolhidos), quilo . . . . .	1\$400
Tomates miúdos (escolhidos), quilo . . . . .	1\$000
Uvas do Rio Grande do Sul (Ministério da Agricultura), quilo . . . . .	1\$000
Milho vermelho, Catete, quilo . . . . .	\$500
Sabão especial, refinado, quilo . . . . .	1\$700

Sabão marmoreado, branco e rosa — base de óleos e sebo, quilo . . . . .	1\$700
Sabão marmoreado, branco e rosa — 2ª qualidade, quilo . . . . .	1\$500
Sabão virgem, de 1ª qualidade, quilo . . . . .	1\$100
Sabão virgem, de 2ª qualidade, quilo . . . . .	\$900
Sal moído, do norte, em saquinho de um quilo . . . . .	\$600
Sal moído, do norte, em saquinho de dois quilos . . . . .	1\$100
Sal moído, fluminense, em saquinho de um quilo . . . . .	\$500
Sal moído, fluminense, em saquinho de dois quilos . . . . .	\$900
Sal refinado, marca "Ita", em saquinho de um quilo . . . . .	\$900
Sal refinado, marca "Ita" em saquinho de dois quilos . . . . .	1\$600
Talharim fresco, quilo . . . . .	2\$000
Toucinho (com sal), quilo . . . . .	3\$000
Toucinho (salgado), quilo . . . . .	3\$400
Toucinho (fumeiro), quilo . . . . .	4\$200

**Aves e ovos**

Frangos, quilo . . . . .	4\$500
Galinhas, quilo . . . . .	4\$200
Ovos frescos, de galinhas (escolhidos), dúzia . . . . .	3\$400

**Legumes, hortaliças e frutas**

Abóbora, quilo . . . . .	\$500
Abobrinha, quilo . . . . .	\$600
Arroz, molho . . . . .	\$100
Aipim, quilo . . . . .	\$300
Aipo, pé . . . . .	\$500
Alface braçal, pé . . . . .	\$100
Alface paulista, pé . . . . .	\$400
Alho poró, dúzia . . . . .	1\$400
Banana água, dúzia . . . . .	\$600
Banana água, quilo . . . . .	\$300
Banana figo, dúzia . . . . .	\$700
Banana figo, quilo . . . . .	\$400
Banana maçã, dúzia . . . . .	\$800
Banana maçã, quilo . . . . .	\$500
Sardinha, quilo . . . . .	\$400
Serra, quilo . . . . .	\$600
Tainha, quilo . . . . .	2\$400
Vermelho, quilo . . . . .	2\$400

Só é permitida a limpeza dos peixes nas barracas e recintos das Feiras Livres, aos feirantes que tiverem o aparelho apropriado e do tipo aprovado pela Diretoria de Abastecimento, e pelo peixe escamado, limpo e postejado será cobrado mais por quilo . . . . . **\$500**

Para aqueles que não tiverem o citado aparelho continua proibida a limpeza dos peixes nas barracas e recintos das Feiras Livres, podendo, porém, trazer, já limpos e postejados, os seguintes peixes: Badejo, Beijupirá, Cherne, Corvina, Garoupa, Linguado, Mero, Pescada e Robalo, cobrando mais por quilo . . . . . **\$500**  
Diretoria de Abastecimento, em 10 de março de 1939. —  
Dr. Augusto Marques Torres, Diretor.

**DIRETORIA DE ABASTECIMENTO**

O diretor de Abastecimento, em aditamento ao edital baixado em 8 do corrente, torna público, para conhecimento dos interessados, que o trânsito de carnes provenientes dos matadouros avícolas fica adstrito ao horário determinado para o abate nos referidos estabelecimentos, isto é, das 6 às 18 horas.  
Diretoria de Abastecimento, 10 de março de 1939. — Dr. Augusto Marques Torres, diretor.

**DEPARTAMENTO DE PROTEÇÃO SANITARIA ANIMAL E MEDICINA VETERINARIA**

De ordem do Sr. diretor, ficam cientificados os Srs. médicos veterinários que, nos atestados de vacina anti-rábica, deverá constar o seguinte:

Nome do proprietário e residência, a quantidade de vacina empregada, a procedência da mesma e a residência ou consultório do atestante, devendo ser devidamente selados, de acordo com a lei de selo e decreto-lei n. 242, de 4 de fevereiro de 1938.

Cientificando, outrossim, que deverá ser um atestado para cada cão.

Distrito Federal, 10 de março de 1939. — Marina Furtado, oficial. Visto. — Aracy Mattoso Maia de Moura, chefe de secção

**Assistência Médico-Cirúrgica dos Empregados Municipais**

De ordem do Sr. presidente aviso aos Srs. contribuintes que segundo o disposto no art. 27 do regulamento, as viúvas, filhos menores ou filhas solteiras dos contribuintes permanentes poderão continuar a concorrer obrigatoriamente, para a manutenção dos serviços da Assistência Médico Cirúrgica, mediante desconto da quota fixa mensal de oito mil réis de cada pensionista, se o requererem dentro do prazo de 15 dias, contados da data da concessão de pensão do montepio municipal.

Rio de Janeiro, 10 de março de 1939. — Heloisa de Assunção Furtado. Visto. — O chefe da Secretaria, Florentino Velasco.

# IMPRENSA NACIONAL

## OBRAS QUE SE ACHAM A' VENDA

As encomendas de obras que não forem acompanhadas da importância destinada ás despesas de porte e registo do Correio não serão atendidas, não se podendo aceitar em pagamento de obras ou de exemplares do "Diário Oficial" selos do Correio, estampilhas do selo adesivo, cheque ou ordem de pagamento. Deverão ser remetidas as importancias em vales postais.

As "Leis usuais da República", pelo Dr. Tarquinio de Souza, têm o abatimento de 30 %, quando a aquisição for de três ou mais exemplares, em virtude do officio do Ministério da Justiça n. 1.264, de 8 de agosto de 1904.

### A

<i>Atos da Junta Governativa e do Governo Provisório (Índice), 1930</i> .....	10\$000	Volume VI .....	8\$000	Ano de 1922 .....	12\$000
<i>Atos do Governo Provisório, organizados por A. D. Ribeiro, 1932</i> .....	10\$000	Volume VII .....	7\$000	Ano de 1923 .....	16\$000
<i>Ação Penal (lei n. 628, de 28 de outubro de 1899, que amplia a ação penal por denúncia, e decreto n. 3.475, de 4 de novembro de 1898, que regula a art. 5º da lei n. 628, de 28 de outubro de 1913).</i>	1\$000	Volume VIII .....	7\$000	<i>Autorais (Leis de direitos) — Leis ns. 496, de 1 de agosto de 1898, e 2.577, de 17 de janeiro de 1912</i> .....	1\$000
<i>Agricultura (Grin o Ministério da) — Decreto n. 1.606, de 20 de dezembro de 1906</i> .....	1\$000	Volume IX .....	5\$000	<i>Autorais (Direitos) — Decreto n. 4.790, de 2 de janeiro de 1914</i> .....	1\$000
<i>Água (decreto n. 3.656, de 24 de outubro de 1898) — Regulamento para a concessão d'água dos encanamentos públicos.</i>	1\$000	Volume X .....	6\$000	<i>Arrojadita (Novo mineral), por Djalma Guimarães</i> .....	2\$000
<i>Água (Concessão d'água no Distrito Federal) — Decreto número 20.951, de 18 de janeiro de 1933</i> .....	1\$500	Volume XI .....	6\$000	<i>Atlas pluviométrico do Nordeste do Brasil, por Delgado de Carvalho (Gerais), 1923</i> .....	3\$500
<i>Arquivos do Jardim Botânico do Rio de Janeiro:</i>		Volume XII .....	6\$000	<i>Idem, Idem (Anuais)</i> .....	3\$500
Volume III .....	15\$000	Volume XIII .....	3\$000	<i>Automóveis (Regulamento da Circulação Internacional de).</i>	2\$000
Volume IV .....	15\$000	Volume XIV .....	3\$000	<i>Administração e Contabilidade, por Alfredo Correia</i> .....	15\$000
Volume V .....	15\$000	Volume XV .....	8\$000	<i>Anais do Congresso Constituinte da República — 2ª edição, revista — 1º volume (1891)</i> ...	20\$000
Volume VI .....	10\$000	Volume XVI .....	3\$000	<i>Anais da Assembléa Constituinte (1934), 1º volume</i> .....	15\$000
<i>Arquivo Nacional (Publicações):</i>		Volume XVII .....	6\$000	<i>Idem, 2º volume</i> .....	15\$000
Volume I .....	10\$000	Volume XVIII .....	3\$000	<i>Acidente no Trabalho (decretos ns. 3.724, de janeiro de 1919; 13.493, de 5 de março de 1919, e 13.498, de 12 de março de 1919)</i> .....	1\$500
Volume II .....	5\$000	Volume XIX .....	6\$000	<i>Acidentes no Trabalho (decretos ns. 24.637, de 10 de julho de 1934)</i> .....	2\$000
Volume III .....	5\$000	Volume XX .....	4\$000	<i>Acumulações remuneradas — Decreto n. 19.576, de 8 de janeiro de 1932</i> .....	1\$000
Volume IV .....	5\$000	Volume XXI .....	6\$000	<i>Alistamento Eleitoral — Lei número 3.139, de 1916</i> .....	1\$000
Volume V .....	5\$000	Volume XXII .....	8\$000	<i>Alistamento e organização dos arquivos eleitorais — Decreto n. 24.129, de 1934</i> .....	1\$000
		Volume XXIII .....	8\$000	<i>Aeronauticas Civis (Serviços) — Decreto n. 20.944, de 6 de janeiro de 1932</i> .....	1\$000
		Volume XXIV .....	6\$000	<i>Abono Provisório — Decreto n. 183, de 13 de janeiro de 1936</i> .....	2\$400
		Volume XXV .....	7\$000	<i>Armas, Munições, Explosivos (Fiscalização) — Decreto n. 1.246, de 11 de dezembro de 1935</i> .....	3\$000
		Volume XXVI .....	7\$000	<i>Acre (Organização Administrativa) — Lei n. 191, de 16 de janeiro de 1936</i> .....	3\$500
		Volume XXVII .....	6\$000		
		Volume XXVIII (Ilha da Trindade) .....	10\$000		
		Volume XXIX .....	10\$000		
		Volume XXX .....	8\$000		
		Volume XXXI .....	10\$000		
		<i>Tiranias que os holandeses usaram com os moradores do Rio Grande — Lopo Garro</i> .....	2\$000		
		<i>Cartas sobre a prosopopeia — Bento T. Pinto, e Peregrino da América e Nuno Pinheiro</i> .....	2\$000		
		<i>Marcilio Dias — Biografia</i> .....	2\$000		
		<i>Arquivos do Museu Nacional:</i>			
		Volume XVII .....	20\$000		
		Volume XXIII .....	20\$000		
		Volume XXV .....	20\$000		
		<i>Arquivos Eleitorais (Alistamento e organização dos)</i> .....	1\$000		
		<i>Armazéns Gerais (Regulamento para o estabelecimento de) — Decreto n. 1.102, de 21 de novembro de 1903</i> .....	1\$000		
		<i>Anuário de Legislações de Fazenda, por Afonso Duarte Ribeiro:</i>			
		Ano de 1916 .....	6\$000		
		Ano de 1917 .....	10\$000		
		Ano de 1918 .....	8\$000		
		Ano de 1919 .....	8\$000		
		Ano de 1920 .....	8\$000		
		Ano de 1921 .....	10\$000		

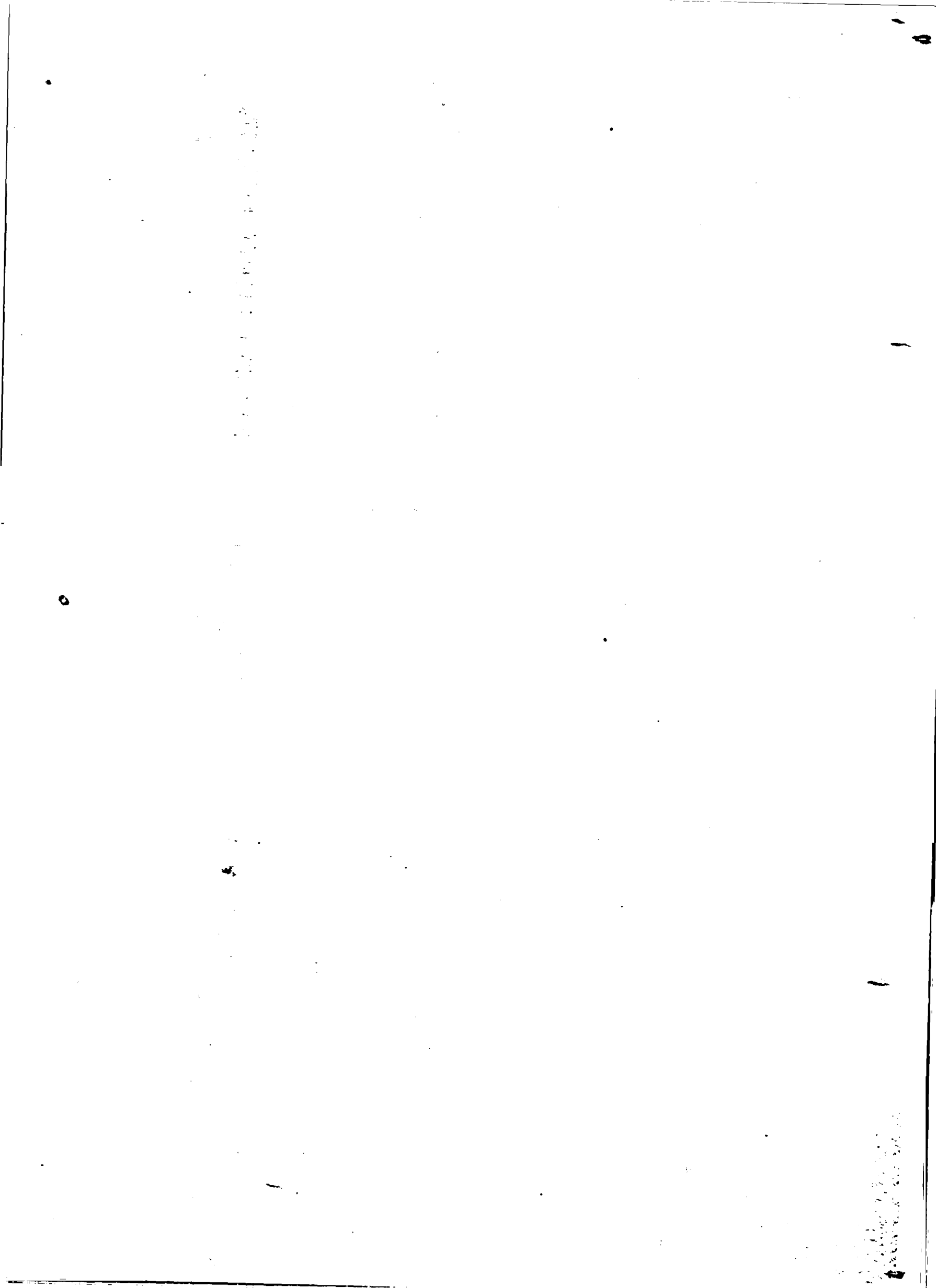

---

Preço do número de hoje \$400

---

IMPrensa NACIONAL — INDUSTRIA DO JORNAL  
PRAÇA MARECHAL ANCORa — PONTA DO CALABOUÇO

---