

ESTADOS UNIDOS DO BRASIL



DIÁRIO OFICIAL

Secção II

PREFEITURA DO DISTRITO FEDERAL

(Decreto-Lei N. 96. de 22 de Dezembro de 1937, artigo 19)

EXERCÍCIO DE 1930

A Diretoria da Imprensa Nacional, de acordo com a legislação em vigor, só registrará assinaturas dos órgãos oficiais, para o exercício de 1930, mediante pagamento da importância correspondente ao período de 12 meses, na Tesouraria da Imprensa Nacional, à rua 13 de Maio, ou mediante recolhimento, e respectiva comprovação, nas repartições arrecadadoras federais — Delegações Fiscais, Alfândegas, Casas de Renda e Coletorias.

Aos funcionários públicos federais, estaduais e municipais é facultado pagar o custo da assinatura, computado já o desconto de 20 %, a que têm direito, em duas prestações semestrais de 28\$000.

Para facilidade e pontualidade na remessa, as inscrições de assinantes só serão aceitas quando realizadas até o último dia do mês anterior àquele em que começa a assinatura, isto é, até 31 de dezembro ou até 30 de junho.

Pede-se às repartições arrecadadoras que não aceitem pedidos de assinaturas, ainda dentro dessas condições, a não ser para funcionários.

Preços de assinaturas anuais do "Diário da Justiça" ou de cada uma das secções do "Diário Oficial".

Repartições públicas ou assinantes particulares	{ No interior	70\$000
	{ No exterior	110\$000
Funcionários públicos	{ No interior	56\$000
	{ No exterior	83\$000

Números avulsos do dia 400 réis, até o limite de dez cadernos com quarenta folhas e mais 100 réis pelos seguintes cadernos de quatro folhas (col-favo) ou fração.

Por ano decorrido, mais 400 réis sobre o preço do dia.

O preço do número de hoje está fixado na última página.

OBSERVAÇÕES

— A Redacção não fornecerá gratuitamente aos assinantes números extraviados ou anteriores à data da assinatura.

— Convém, por isso, que os interessados renovem as suas assinaturas com a antecedência conveniente, afim de não ficarem com as suas coleções incompletas.

— Os conhecimentos das assinaturas tomadas por intermédio das coletorias federais, mesas de rendas e alfândegas, poderão ser encaminhados directamente à Imprensa Nacional sem interferência das delegacias fiscais.

— As assinaturas não pagas dentro dos primeiros 15 dias do novo período serão canceladas e procedida a cobrança do respectivo preço.

— Nos dias 10 e 25 de cada mês será publicada, em fascículos apenas no "Diário da Justiça", a jurisprudência do Supremo Tribunal Militar e do Tribunal de Apelação do Distrito Federal.

3. O. B. — Para boa ordem dos serviços da Redacção, e no interesse da pública, fica estabelecido que os pedidos para reprodução de matéria paga, verificada pelos interessados a existência de erros ou omissões, devem ser feitos das 10 às 12 horas e, no máximo, até 43 horas após a saída dos órgãos oficiais.

ANO LXXVIII

N. 12

ATOS DO PODER EXECUTIVO

DECRETO-LEI N. 960 — DE 17 DE DEZEMBRO DE 1938

Dispõe sobre a cobrança judicial da dívida ativa da Fazenda Pública, em todo o território nacional

O Presidente da República, usando da atribuição que lhe confere o art. 180 da Constituição, decreta:

Art. 1.º A cobrança judicial da dívida ativa da Fazenda Pública (União, Estados, Municípios, Distrito Federal e Territórios), em todo o território nacional, será feita por ação executiva, na forma desta lei.

Por dívida ativa entende-se, para esse efeito, a proveniente de impostos, taxas, contribuições e multas de qualquer natureza; foros, laudêmios e alugueres; alcances dos responsáveis e reposições.

Parágrafo único. A dívida proveniente de contrato será cobrada pela mesma forma, quando assim for convencionado.

Art. 2.º Considera-se líquida e certa quando consistir em quantia fixa e determinada, a dívida regularmente inscrita em livro próprio, na repartição fiscal.

§ 1.º A certidão da dívida deverá conter:

- a) a sua origem e natureza;
- b) a quantia devida;
- c) o nome do devedor e, sempre que possível, o seu domicílio, ou residência;
- d) o livro, folha e data em que foi inscrita;
- e) o número do processo administrativo, ou do auto de infração, quando deles se originar a dívida.

§ 2.º A dívida proveniente de alcance ou de contrato, inclusive a de alugueres, foros e laudêmios, não precisa ser inscrita previamente.

Art. 3.º A ação será proposta no foro do domicílio do réu; se não o tiver, no de sua residência; ou no do lugar onde for encontrado.

Parágrafo único. A Fazenda poderá escolher o foro quando houver mais de um réu, ou quando este tiver mais de um domicílio; bem assim, propor a ação no foro do lugar em que se praticou o ato ou ocorreu o fato que deu origem à dívida, embora nele não mais resida o réu, ou, ainda, no foro da situação dos bens, quando a dívida deles se originar.

Art. 4.º A ação poderá ser proposta contra:

- I — o devedor;
- II — os sucessores, herdeiros ou legatários, *in solidum*, dentro das forças da herança, ou do legado;
- III — a massa falida;
- IV — o fiador;
- V — o responsável, na forma da lei, por dívida da firma ou sociedade;
- VI — o sucessor no negócio, por dívida do antecessor, quando a ela obrigado;
- VII — os sócios do devedor, nas arrematações e vendas de bens havidos da Fazenda;
- VIII — o devedor do devedor, quando, no ato da penhora, confessar a dívida e assinar o auto;
- IX — o adquirente, quando a dívida gravar a coisa adquirida;
- X — o comprador ou possuidor de bens alienados em fraude de execução.

Art. 5.º As dívidas relativas ao mesmo devedor, desde que conexas ou consequentes, serão cumuladas em um só pedido, glosadas as custas de qualquer procedimento que tenha sido indevidamente ajuizado.

Parágrafo único. As contas, certidões e documentos, embora ajuizados, poderão sempre ser emendados ou substituídos por outros que forem para esse fim enviados pela repartição competente.

DA CITAÇÃO

Art. 6.º A citação inicial, que será requerida em petição instruída com a certidão da dívida, quando necessário, far-se-á por mandado para que o réu pague incontinenti a importância da mesma; se não o fizer, pelo mesmo mandado se procederá à penhora.

No caso do art. 2.º, § 2.º, a petição inicial será instruída com a conta do alcance, definitivamente julgada, ou com o contrato e a conta feita de acordo com ele e visada pela autoridade competente.

§ 1.º Não encontrado, ou se ocultando o devedor, pelo mesmo mandado se procederá ao sequestro, independentemente de justificação. Se dentro em dez dias não for ainda encontrado para ser intimado, o que o oficial certificará, a citação far-se-á por edital; findo o prazo deste último, converter-se-á o sequestro em penhora.

§ 2.º Do mandado e do auto da diligência dar-se-á contra-fé ao réu.

Art. 7.º A citação inicial far-se-á na pessoa do réu, ou do seu representante legal. Mas, a do marido dispensa a da mulher; a desta, quando a dívida for pessoal, a do marido; a de um sócio, ou administrador, a dos demais, quando a dívida for da sociedade; a do adminis-

trador da coisa comum, no caso de condomínio, a dos demais condôminos, e a do inventariante, bem como a do cônjuge sobrevivente ou do herdeiros, detentores de herança, a dos demais interessados, quando a dívida for do espólio.

Art. 8.º O mandado conterá cópia da petição e do despacho, a contar-se o prazo para a defesa e seu início, o local onde funciona o Juízo, e as assinaturas do escrivão e do juiz.

Art. 9.º Quando não encontrar o citando onde deva ser citado, não ciente de que se encontra no território da jurisdição do juiz, o oficial portador do mandado marcará desde logo hora certa para a citação, ao fim de 48 horas, independentemente de nova diligência ou despacho.

Art. 10. A citação far-se-á por edital se o citando não for conhecido, ou estiver fora do território da jurisdição do juiz, ou em lugar ignorado, incerto ou inacessível, ou, ainda, no estrangeiro, o que dois oficiais do Juízo certificarão.

Parágrafo único. Quando a ação não for proposta no foro do domicílio ou da residência do réu, a citação será feita por precatória, se o mesmo estiver em lugar certo e sabido, fora do território da jurisdição do juiz.

Art. 11. Do edital de citação, além dos requisitos do mandado, constará o prazo, que o juiz, atendendo a peculiaridades locais, fixará de dez a noventa dias.

§ 1.º O edital será afixado no local do costume, na sede do Juízo, e publicado três vezes pelo menos, na forma do art. 72, devendo juntar-se aos autos os exemplares do jornal em que for inserta a publicação.

§ 2.º Decorrido o prazo, que começará a correr da data da primeira publicação, será a parte havida por citada, expedindo-se o mandado de penhora.

Art. 12. A citação inicial será feita à própria parte, ou a procurador com poderes especiais; ou, ainda, na pessoa do administrador, gerente, feitor ou preposto, quando a dívida se originar de ato por estes praticados.

Parágrafo único. As intimações far-se-ão na pessoa do mandatário judicial do réu ou, quando revel, sob pregão em audiência.

DA PENHORA

Art. 13. A penhora deverá recair em bens que bastem para pagamento do principal, juros e custas.

Art. 14. O auto de penhora, pena de responsabilidade de quem o lavrar, conterá:

- I — a data e o local em que for feita;
- II — o nome do réu;
- III — a descrição clara e precisa da coisa penhorada, de modo que se possa seguramente identificar;
- IV — o nome e a assinatura do depositário;
- V — qualquer outra circunstância relevante, pertinente à diligência;
- VI — a assinatura do oficial que o lavrar.

Art. 15. A coisa penhorada será sempre depositada em mãos do executado, quando imóvel.

Recaindo a penhora sobre coisa móvel, títulos ou dinheiro, poderá o depósito fazer-se em mãos do devedor, se for idôneo e a isto se não opuser previamente o representante da Fazenda. Caso contrário, far-se-á o depósito em mãos do depositário oficial, onde houver, e, se não houver, de depositário nomeado pelo juiz.

DA DEFESA E SUA IMPUGNAÇÃO

Art. 16. O réu deduzirá a sua defesa por meio de embargos, dentro em dez dias contados da data da penhora, ou no caso do art. 10, parágrafo único, da entrada da precatória no cartório do Juízo deprecante. Nesse prazo deverá alegar, de uma só vez e articuladamente, toda a matéria útil à defesa, indicar ou requerer as provas em que se funda, juntar aos autos as que constarem de documentos e, quando houver, o rol de testemunhas, até cinco.

Parágrafo único. Quaisquer exceções, dilatórias ou peremptórias, serão arguidas como preliminares dos embargos, e juntamente com estes processadas e julgadas.

Art. 17. Nos processos desta natureza não se admite reconvenção ou compensação.

Art. 18. O escrivão dará vista dos autos ao representante da Fazenda, pelo prazo de dez dias, para impugnar a defesa, e indicar ou requerer as provas que julgar necessárias, juntar aos autos as que constarem de documentos e, se houver, o rol das testemunhas, até cinco.

DA INSTRUÇÃO E JULGAMENTO

Art. 19. Com a defesa e a impugnação, se houver, o escrivão fará os autos conclusos ao juiz, o qual, ordenando o processo, e depois de verificar se as partes são legítimas e estão legalmente representadas, proferirá despacho, dentro em dez dias, para:

- I — mandar suprir as irregularidades ou nulidades, dentro estas decretando as que forem insanáveis;
- II — decidir qualquer matéria estranha ao mérito da causa, mas cujo conhecimento ponha termo ao processo;
- III — ordenar, de ofício ou a requerimento das partes, os exames, vistorias, diligências e outras provas indispensáveis à instrução da causa;
- IV — conhecer do mérito da causa si o réu for revel ou a defesa tiver sido apresentada fora do prazo legal.

Parágrafo único. Para o suprimento de irregularidades ou nulidades, ou a realização de qualquer diligência, o juiz marcará prazo, que não deverá ser superior a dez ou a trinta dias, caso o prazo não se realizar dentro ou fora da jurisdição, podendo ser excepcionalmente prorrogado, por duas vezes, no máximo, si o exigirem as circunstâncias do caso ou peculiaridades locais.

Art. 20. Ao proferir o despacho a que se refere o artigo anterior, o juiz poderá, cominando pena de desobediência:

- I — ordenar o comparecimento pessoal do réu, testemunhas e peritos à audiência de instrução e julgamento;
- II — ordenar a produção ou o exame de documentos que se achem em poder do réu ou de terceiros;
- III — requisitar quaisquer esclarecimentos ou informações a repartições públicas ou a particulares.

Art. 21. O juiz, salvo as limitações decorrentes desta lei, terá ampla liberdade na direção da prova, ficando ao seu arbítrio ordenar, de ofício, a sua produção, concedê-la ou denegá-la, ampliá-la ou restringi-la, com o fim de assegurar à causa uma decisão rápida e conforme à justiça. Mas a prova, para elidir a dúvida, deverá ser inequívoca.

Art. 22. Quando o despacho a que se refere o art. 19 não puser termo ao processo, ou quando conclusos os autos por estarem findos os prazos nele marcados, ou ainda si não houver que tomar qualquer das providências referidas nos arts. 19 e 20, o juiz designará, para um dos dez dias imediatos, hora para a audiência de instrução e julgamento da causa.

Art. 23. Na audiência de instrução e julgamento o representante da Fazenda e o do réu farão, oralmente e dentro do prazo de quinze minutos para cada um, a sustentação de suas razões e a apreciação da prova produzida. Antes do debate o juiz, se entender conveniente, ouvirá os depoimentos do réu, das testemunhas e dos peritos. Afinal, proferirá a sentença.

§ 1.º Do que ocorrer na audiência, e especialmente da sentença, o escrivão fará, por escrito, um resumo, que juntará aos autos depois de autenticado pelo juiz.

§ 2.º Si o juiz não se julgar habilitado a proferir, desde logo, a sentença, poderá determinar que os autos lhe sejam conclusos, afim de proferi-la, por escrito, dentro em dez dias, a contar da audiência.

Art. 24. A causa deverá ser julgada pelo próprio juiz que ordenar o processo (art. 19).

Parágrafo único. Quando, por impedimento legal, não se verificar a identidade da pessoa física do juiz que ordenou o processo com a do que presidir a audiência de instrução, poderá este determinar outras diligências, que entender necessárias para formar sua convicção, marcando a seguir nova audiência, na forma prevista no art. 22.

DA AVALIAÇÃO

Art. 25. Julgada subsistente a penhora, proceder-se-á à avaliação dos bens penhorados.

Art. 26. Quando não houver avaliadores privativos, a avaliação será feita por dois avaliadores designados pelo juiz, um dos quais indicado pelo representante da Fazenda.

Art. 27. Os avaliadores procederão à diligência dentro em dez dias, prorrogáveis até noventa, a arbítrio do juiz, quando si houver de atender a peculiaridades locais; fornecendo-lhes o escrivão cópia autenticada do auto de penhora e do despacho de designação, o que certificará nos autos.

Art. 28. Os avaliadores consignarão no laudo as circunstâncias relevantes que justifiquem a estimação dada à coisa.

Art. 29. A avaliação não se repete, salvo erro ou dolo dos avaliadores ou existência de vício ou defeito da coisa até então desconhecido.

Art. 30. Em caso de divergência entre os avaliadores tomar-se-á como base o preço médio.

Art. 31. Não dependem de avaliação os títulos de crédito que tiverem cotação oficial e os bens de valor tão exíguo que não comporte despesas judiciais. O representante da Fazenda, até a expedição de editais para a arrematação, juntará aos autos prova da cotação, no primeiro caso, e, no segundo, estimará o preço.

DA ARREMATAÇÃO, ADJUDICAÇÃO E REMISSÃO

Art. 32. Concluída a avaliação, com a juntada do laudo serão os autos conclusos ao juiz para a designação, dentro em 48 horas, de dia, hora e local para a arrematação, em hasta pública, dos bens penhorados.

Parágrafo único. Os títulos de dívida pública serão vendidos na forma da lei.

Art. 33. A arrematação será precedida de editais, afixados no local do costume, na sede do juízo, e publicados na imprensa três vezes pelo menos, devendo a última publicação ser feita em dia próximo ao fixado para a praça.

Parágrafo único. Os editais indicarão:

- I — a natureza e o estado dos bens, sendo imóveis, sua situação, características e confrontações;
- II — o preço da avaliação;
- III — o dia, hora e local da praça

Art. 34. O prazo, contado da primeira publicação, será de trinta dias para a primeira praça e de dez para a segunda, quando se tratar de bens imóveis; a metade, si forem móveis.

Atendendo a peculiaridades locais, o juiz poderá fixar no dobro estes prazos.

Art. 35. Para a primeira arrematação tomar-se-á por base o preço da avaliação; para a segunda, esse preço com a redução de 20 %.

Art. 36. Não havendo licitantes à primeira praça, proceder-se-á à segunda, observadas as formalidades e a redução previstas nos artigos anteriores; si o mesmo ocorrer novamente, serão os bens vendidos pelo maior lance.

Parágrafo único. O arrematante, em qualquer caso, deverá garantir o lance com o sinal correspondente a 20 % do seu valor.

Art. 37. A Fazenda poderá requerer a adjudicação dos bens levados à praça, após o último pregão, caso não encontrem licitantes. A adjudicação será feita pelo preço do maior lance, ou pelo da avaliação, com o abatimento de 40 %, quando, na segunda praça, não tiver havido licitantes.

Art. 38. Até a assinatura do auto de arrematação ou de adjudicação o réu, o seu cônjuge, os seus descendentes ou ascendentes poderão remir todos ou alguns dos bens processados, por preço igual ao maior lance oferecido, ou ao da avaliação si não tiver havido licitantes.

Parágrafo único. A remissão não poderá ser parcial quando houver licitante para todos os bens.

Art. 39. A arrematação, a adjudicação e a remissão serão reduzidas imediatamente a auto circunstanciado, que será homologado por sentença dentro em 48 horas.

Parágrafo único. Qualquer impugnação concernente a esses atos deverá ser alegada antes da assinatura do respectivo auto, e dele constar. Si relevante, o juiz recebê-la-á como embargos, na forma dos arts. 16 e seguintes.

Art. 40. Si o arrematante, ou seu fiador, não pagar dentro em 48 horas o preço da arrematação, perderá, em benefício da execução, o sinal a que se refere o art. 36, parágrafo único, voltando de novo à praça os bens executados.

Art. 41. Em favor daquele que arrematar, requerer a adjudicação ou remir os bens processados será extraída a respectiva carta depois que transitar em julgado a sentença que homologar a arrematação, a adjudicação ou a remissão, ou julgar os embargos opostos a estes atos.

NOS EMBARGOS DE TERCEIRO

Art. 42. O terceiro ao mesmo tempo senhor e possuidor dos bens penhorados poderá, até a assinatura da carta de arrematação, adjudicação ou remissão, alegar e provar o seu direito, por meio de embargos, opostos dentro em cinco dias, contados da data em que teve ciência do ato que lhes der lugar, e processados e julgados, em auto apartado, na forma prevista nos arts. 16 e seguintes.

Art. 43. Os embargos opostos no juízo deprecado antes da devolução da precatória serão nele processados e julgados.

Art. 44. O juiz poderá dar aos embargos efeito suspensivo da causa principal, si desde logo instruídos com prova documental inequívoca.

DOS RECURSOS

Art. 45. Nos processos para cobrança da dívida ativa são admissíveis somente os seguintes recursos:

- I — agravo de petição da decisão que:
 - a) indeferir a petição inicial;
 - b) puser termo ao processo nos casos do art. 19;
 - c) julgar os embargos do réu opostos à ação, à arrematação ou à adjudicação;
 - d) julgar os embargos opostos à remissão;
 - e) julgar os embargos de terceiro senhor e possuidor;
 - f) julgar o concurso de credores;
 - g) decidir, depois de findo o processo, sobre a contagem de custas, percentagens ou emolumentos;
- II — carta testemunhavel;
- III — recurso extraordinário.

Art. 46. O agravo de petição, que terá efeito suspensivo, deverá ser interposto dentro em cinco dias da ciência do despacho ou sentença.

Art. 47. As razões do recurso e sua impugnação serão deduzidas, por escrito, no juízo recorrido, tendo cada parte para isto o prazo de cinco dias.

Art. 48. As razões do recurso o recorrente só poderá juntar prova documental.

Parágrafo único. Si o recorrido juntar prova documental, o recorrente sobre ela deverá falar, em 48 horas, antes da conclusão dos autos ao juiz.

Art. 49. A matéria de que o juiz tenha conhecido, mas de cuja decisão não caiba recurso, poderá ser novamente alegada quando a parte recorrer.

Art. 50. Não reformando o juiz a decisão agravada, o escrivão remeterá os autos ao tribunal superior.

Art. 51. Si o juiz reformar a decisão agravada, o recorrido, quando da nova decisão couber agravo, poderá requerer, dentro em

48 horas, e independentemente de qualquer outra diligência ou ar-
razado, a remessa dos autos à instância superior.

Art. 52. A remessa dos autos deverá ser feita dentro em 48
horas, e independentemente de traslado, quando o juízo e o tribunal
superior funcionarem na mesma cidade; caso contrário, dentro do
prazo que o juiz fixar, até o máximo de 10 dias, e extraído traslado
das peças principais.

Art. 53. Da decisão que julgar improcedente a ação, o juiz
recorrerá, de ofício, para o Supremo Tribunal Federal, si a dívida
for da União, ou para o respectivo Tribunal de Apelação, si dos Es-
tados ou Municípios, do Distrito Federal, ou dos Territórios.

Art. 54. O recurso de ofício será interposto por simplices de-
claração do juiz, na própria sentença, assegurado à parte o direito
de ser ouvida na instância superior.

DA CARTA TESTEMUNHÁVEL

Art. 55. A carta testemunhável tem por fim tornar efetivo o
agravo ou o recurso extraordinário cuja interposição ou cujo segui-
mento houver sido denegado. Deverá ser requerida ao escrivão den-
tro em 48 horas da denegação do recurso ou da do seu seguimento,
indicando o requerente, desde logo, as peças que deverão ser tras-
ladadas. Extraído o traslado dentro em 10 dias, será a carta proces-
sada pela forma prevista para o recurso denegado.

Parágrafo único. Si o agravo estiver expressamente autori-
zado, o Presidente do Tribunal, ouvido previamente o juiz, poderá
determinar a suspensão do andamento da causa, até o julgamento da
parte.

DO RECURSO EXTRAORDINÁRIO

Art. 56. O recurso extraordinário será interposto, processado e
julgado pela forma processual vigente.

DISPOSIÇÕES GERAIS E TRANSITÓRIAS

Art. 57. A competência para conhecer e julgar a ação para a
cobrança da dívida ativa da Fazenda Pública, nos Estados, será pri-
vativamente de juizes que estiverem no gozo das garantias de vitali-
cidade, inamovibilidade e irredutibilidade de vencimentos.

Art. 58. A incompetência do juízo para conhecer do feito não
determinará a nulidade dos atos processuais probatórios e ordena-
tórios, desde que a parte não a tenha arguido.

Reconhecida a incompetência, serão os autos remetidos ao juízo
competente, onde prosseguirá o feito.

Art. 59. A cobrança judicial da dívida ativa da Fazenda não
poderá ser submetida a juízo arbitral.

Art. 60. A Fazenda, na cobrança da sua dívida ativa, não está
sujeita a concurso de credores, nem a habilitação de crédito em fa-
lência, concordata, ou inventário.

Parágrafo único. A dívida da União prefere qualquer outra,
em todo o território nacional, e a dos Estados prefere a dos Muni-
cípios. Somente entre a União, Estados, Municípios, Distrito Federal
e Territórios poderá versar o concurso de preferência.

Art. 61. A ação regulada nesta lei corre durante as férias fo-
renses e o seu julgamento pretere qualquer outra de natureza cível,
em ambas as instâncias.

Art. 62. A instância não se interrompe. No caso de falecimento
do réu, ou perda de sua capacidade civil, o juiz, logo que disso tenha
conhecimento, nomeará curador á lide, até que se apresente o repre-
sentante legal do réu.

Parágrafo único. Os atos praticados da data do falecimento à
investidura do curador á lide poderão ser por ele ratificados ou im-
pugnados.

Art. 63. O conflito de jurisdição suscitado pelo réu não sus-
pende o andamento do feito, que correrá até a avaliação inclusive.

Art. 64. Os prazos marcados nesta lei correrão em cartório, e
independentemente de intimação às partes, salvo nos casos de recur-
so. Quando terminarem em domingo ou dia feriado, entendem-se
prorrogados até o dia útil seguinte.

Art. 65. Os atos e termos judiciais para os quais esta lei não
fixar outro prazo deverão ser praticados ou lavrados dentro em
48 horas.

Parágrafo único. Pela inobservância de qualquer prazo o juiz,
ou o tribunal superior, poderá impor pena ao responsável.

Art. 66. O oficial de justiça deverá efetuar dentro em 10
dias as diligências que lhe forem ordenadas. Si não o fizer deverá
disto cientificar a parte, pena de responsabilidade.

Art. 67. A cobrança da dívida ativa da União incumbe aos
seus procuradores, quando a ação for proposta no foro do Distrito
Federal ou no das capitais dos Estados ou do Território do Acre; nos
demais casos, aos membros do ministério público estadual e do
Território do Acre, dentro dos limites territoriais fixados pela or-
ganização judiciária para o seu exercício, quando a ação for proposta
noutro foro.

Art. 68. As petições, arrazoados ou atos judiciais praticados
pelos representantes da União perante as justiças dos Estados, do
Distrito Federal e do Território do Acre, não estão sujeitos a selos,
emolumentos, taxas ou contribuições de qualquer natureza.

Art. 69. A Fazenda, quando vencida, não ficará sujeita a pa-
gar custas aos serventuários do juízo

Parágrafo único. As custas relativas aos atos requeridos pela
Fazenda serão pagas quando esta receber o que lhe for devido; as
relativas aos atos requeridos pela outra parte, quando esta recorrer,
e até a remessa dos autos, sob pena de deserção. As demais custas
só poderão ser exigidas depois da Fazenda haver recebido o que lhe
for devido.

Art. 70. As custas, percentagens ou emolumentos de qualquer
natureza serão sempre calculados sobre o valor da dívida, e não po-
derão exceder do dobro desta, quando paga até a sentença inclusive.

Art. 71. Quando a penhora, a avaliação, a arrematação ou outra
diligência for feita por precatória, o juiz deprecado se limitará a
praticar as medidas expressamente deprecadas, mandando juntar aos
autos as alegações ou documentos que forem oferecidos pelas partes.

Parágrafo único. As precatórias serão devolvidas independen-
temente de traslado.

Art. 72. As publicações de editais determinadas nesta lei serão
feitas em jornal local, dentre os de maior circulação, salvo onde hou-
ver órgão oficialmente encarregado de divulgar o expediente fo-
rense.

Parágrafo único. Si dentro do território da jurisdição do juiz,
e a seu critério, não se editar jornal regularmente, as publicações
serão feitas no órgão oficialmente encarregado de divulgar o expe-
diente forense na capital do Estado.

Art. 73. Não se admitirá recurso algum, na instância superior,
contra o julgamento confirmatório da decisão recorrida e proferido
no agravo ou na carta testemunhável destinada a torná-lo efetivo.

Parágrafo único. Si a parte vencida for a Fazenda, a decisão
só será irrecorrível quando unânime.

Art. 74. Nas causas para cobrança de dívida ativa de valor in-
ferior a dois contos réis, só haverá recurso ordinário si a Fazenda
for vencida no todo ou em parte.

Parágrafo único. O juiz recorrerá de ofício si a decisão envol-
ver matéria constitucional.

Art. 75. As disposições desta lei são aplicáveis aos processos
pendentes, não se permitindo, depois de sua vigência, outros termos
e atos além dos por ela admitidos, nem que sejam processados por
forma diversa da que por ela é regulada.

§ 1.º As ações já distribuídas ou propostas, nos Estados e no
Território do Acre, mas em que não tiver sido proferida sentença,
serão remetidas, dentro em quinze dias da data em que entrar em
vigor a presente lei, aos juizes competentes, nos termos do art. 3.º

§ 2.º Ficam suspensos os prazos e demais termos processuais
das causas em curso, que recomeçarão a correr, depois de intimada
a parte, no juízo para onde houverem sido remetidas.

Art. 76. As justiças dos Estados, do Distrito Federal e do Ter-
ritório do Acre, enquanto não for promulgado o Código de Processo
Civil, aplicarão subsidiariamente, no processo e julgamento das cau-
sas a que se refere esta lei, a legislação local vigente.

Art. 77. Esta lei entrará em vigor, em todo o território na-
cional, no dia 1 de janeiro de 1939; revogadas as disposições em con-
trário.

Rio de Janeiro, 17 de dezembro de 1938, 117.º da Independência e
50.º da República

GETULIO VARGAS.

Francisco Campos.

A. de Souza Costa.

Eurico G. Dutra.

Henrique A. Guilhem.

Erico De Lamare São Paulo.

Oswaldo Aranha.

Fernando Costa.

Gustavo Capanema.

Waldemar Falcão

Gabinete do Prefeito

Expediente do dia 13 de janeiro de 1939

ATOS DO SR. PREFEITO

Dia 12 de janeiro de 1939

PORTARIA N.

O Prefeito do Distrito Federal:

Resolve designar os funcionários, Dr. Maurício Amoroso Tel-
xeira de Castro, engenheiro chefe, interino, da Diretoria do Patri-
mônio e Cadastro; Mário de Brito Figueiredo, 2.º oficial da Diretoria
do Interior; e, Azarias de Araújo Santos, 3.º oficial da Diretoria de
Estatística, os dois últimos em exercício no Gabinete do Prefeito,
para, sem prejuízo das funções que desempenham, constituírem
uma comissão incumbida de receber toda a Biblioteca e o Arquivo,
com seu respectivo material, da extinta Câmara Municipal.

Distrito Federal, 12 de janeiro de 1939. — Henrique de Toledo
Dodswoth

PORTARIA N. 2

O Prefeito do Distrito Federal:

Resolve prorrogar por um ano, a permissão concedida por ato de 14-1-1938, ao professor de escola técnica secundária do Departamento de Educação, da Secretaria Geral de Educação e Cultura, Plínio Sussekind Rocha para, sem quaisquer onus para esta Prefeitura, inclusive tempo de serviço, estudar na França a organização e os métodos de estudo de física nos estabelecimentos de ensino secundário profissional superior, desse país.

Distrito Federal, 12 de janeiro de 1939. — *Henrique de Toledo Dodsworth.*

PORTARIA N. 3

O Prefeito do Distrito Federal:

Resolve designar o 3º oficial da Diretoria de Fiscalização de Obras e Instalações da Secretaria Geral de Viação, Trabalho e Obras Públicas, Germano Arantes Landsmann, para, em substituição ao Dr. Julião Martins Castelo, diretor do Patrimônio e Cadastro, servir como "Vogal" da Comissão incumbida de apurar a responsabilidade dos fatos apontados no processo administrativo a que responde o funcionário da Diretoria de Abastecimento, Severino Francisco da Silva.

Distrito Federal, 12 de janeiro de 1939. — *Henrique de Toledo Dodsworth.*

PORTARIA N. 4

O Prefeito do Distrito Federal:

Resolve designar o engenheiro ajudante, da Diretoria de Patrimônio e Cadastro, da Secretaria Geral de Finanças, Maurício Amaro Teixeira de Castro; o engenheiro da Secretaria Geral de Viação, Trabalho e Obras Públicas, Hilton de Jesus Godret, e o engenheiro da Divisão de Prédios e Aparelhamentos Escolares, da Secretaria Geral de Educação e Cultura, José Antônio Lima Guimarães, para, em comissão, sem prejuízo de suas atribuições normais, avaliarem os terrenos situados na avenida Gomes Freire ns. 85-87 e rua do Lavradio n. 112, nos quais está instalada a Escola Sousa Aguiar, da Secretaria Geral de Educação e Cultura.

Distrito Federal, 12 de janeiro de 1939. — *Henrique de Toledo Dodsworth.*

PORTARIA N. 5

O Prefeito do Distrito Federal:

Resolve designar os senhores engenheiros, Dr. Maurício Amaro Teixeira de Castro, engenheiro chefe, interino, da Diretoria do Patrimônio e Cadastro; Dr. João Renato Lira Tavares, auxiliar do Cadastro Fiscal, da Subdiretoria de Renda Imobiliária; Dr. Soter Caio de Araújo, engenheiro da Secretaria Geral de Viação, Trabalho e Obras Públicas, para, sem prejuízo das respectivas funções que exercem, constituírem a Comissão Permanente de Avaliação incumbida de estudar o processamento dos terrenos de recibo ou investidura de áreas de terrenos, resultantes de qualquer projeto de alinhamento; a que se refere o decreto n. 6.346, de 14 de novembro de 1938.

Distrito Federal, 12 de janeiro de 1939. — *Henrique de Toledo Dodsworth.*

No Gabinete do prefeito:

Dispensa de ponto:

Foram concedidas as seguintes dispensas de ponto, em prorrogação, para tratamento de saúde, nos termos do decreto n. 3.786, de 27 de fevereiro de 1932, no quadro da Diretoria de Segurança: cento e oitenta (180) dias, aos guardas, Almerindo Bravo e Euclides Teixeira; noventa (90) dias, aos guardas, Newton de Melo Alves e José Arvanjo de Alarcão; e, nos termos do n. I do art. 8º, do decreto n. 2.124, de 14 de abril de 1925, noventa (90) dias a auxiliar da extinta Secretaria da Câmara Municipal, Dina Cândida Moreira Mates.

Exoneração:

Foi exonerado, nos termos do art. 17 do decreto n. 2.124, de 14 de abril de 1925, o guarda da Diretoria de Segurança, Estantislau Honório de Brito.

Dispensa:

Foram dispensados, nos termos do art. 17 do decreto n. 2.124, de 14 de abril de 1925, os guardas da Diretoria de Segurança, Ubirajara Saíão Lobato e Benedito Hipólito Machado.

Na Secretaria Geral de Finanças:

Exoneração:

Foi exonerado, a pedido, Dinarte Rey Dorneles, do cargo de cobrador da extinta Diretoria Geral de Fazenda Municipal.

Nomeação:

Foi nomeado para o cargo de cobrador da extinta Diretoria Geral de Fazenda Municipal, o secretário, adido, da Escola de Ciências da Universidade do Distrito Federal, da Secretaria Geral de Educação e Cultura, Eduardo Bittencourt Chemont de Brito.

ATO DO SR. PREFEITO, DE 2 DE JANEIRO DE 1939

Na Secretaria Geral de Saúde e Assistência:

Nomeando de acordo com o decreto-lei n. 871, de 18 de novembro de 1938, para o cargo de Enfermeiro chefe, da Secretaria Geral de Saúde e Assistência, os enfermeiros chefes da extinta Diretoria Geral de Assistência Municipal: Antônio de Sousa Varejão e Irene Pilar Drummond.

Para o cargo de Enfermeiro encarregado, da Secretaria Geral de Saúde e Assistência, os enfermeiros encarregados da extinta Diretoria Geral de Assistência Municipal: Adalgisa Silva Tavares, Albano Ramos Brandão, Amália Cecília de Araújo, Américo Paulo da Cunha, Ana Dannemann Hammelt, Artêmio Barbosa de Magalhães, Cláudio José de Melo, Elói Valentim de Aguiar, Ernani Teixeira Dantas, Gentil José da Silva, Gontran Ferreira, Isabel Mendonça Brito, José Lima dos Anjos, Josefina Brandão, Lucinda de Araújo Silva, Luiz Francisco da Silva, Lídia Rosa Dias, Maria Emília Guimarães Leite, Mário Fernandes, Mário Vasconcelos, Osvaldo Martins e Praxedes dos Santos Lisboa.

Para o cargo de Enfermeiro, da Secretaria Geral de Saúde e Assistência, os enfermeiros da extinta Diretoria Geral de Assistência Municipal: Adozinda Correia Maia, Aggeu Coutinho de Carvalhais, Alba Macedo Gevaerd, Alcebiades Martins de Oliveira, Alvanura Fernandes Martins, Alvina Cerbino, Amaro Júlio de Oliveira, Antônio Gonçalves de Oliveira, Aprígio Lopes Gázio, Boris Hugo Granado, Carmen Vilanova Machado, Carolina Pereira Tristão, Dalva Cândida Costa, Dalva Simone, Delfino de Oliveira, Eduardo Cândido de Carvalho, Enez Júlia Loureiro, Ermelinda Pires de Figueiró, Francisco Moura dos Santos, Germana Dutra da Silva, Godofredo de Sousa Aguiar, Heloisa Gomes de Matos, Hildebrando da Silva Freitas, Jovina Pereira Pinto, Jandira Barradas, João Flausino da Silva, Joaquim Peixoto da Silva Vieira, Jônatas Fontoura Rangel, José Davi Madeira, José Rodrigues Paulo, José Silvestre Faria, Lavinia Freitas Borges, Luiz Teixeira Dantas, Margarida Conceição Oliveira, Maria Alexandrina de Azevedo, Maria Alves dos Santos, Maria do Carmo Medeiros, Maria José Cardoso, Maria Juliz Cardoso, Maria Leite Matos, Maria Paula Pinto, Miguel dos Reis Siqueira, Moacir Paulo Costa, Ondina das Neves Moreira, Paula de Campos Martins, Policarpo Correia de Matos, Raul Lodi, Iolanda Caldas Teberge, Talita Rosa, Vidalina Machado Soares e Iú Correia Teixeira.

Para o cargo de Enfermeira de obstetrícia, da Secretaria Geral de Saúde e Assistência, as enfermeiras de obstetrícia da extinta Diretoria Geral de Assistência Municipal: Amélia Correia Dias, Ana Santos Magalhães, Carmen Sousa da Costa, Cecília Trindade Borges, Henriqueta Loureiro, Lucília de Araújo e Maria da Graça Sarraeni.

Para o cargo de Enfermeiro adjunto, da Secretaria Geral de Saúde e Assistência, os enfermeiros adjuntos da extinta Diretoria Geral de Assistência Municipal: Ada Paul, Adalgisa Lopes de Carvalho, Adelaide Pereira de Sousa, Adelaide Silva Costa, Adélia Barbosa de Oliveira, Adélia Mendonça Sodré, Alaide Lima Guimarães, Albertina Freitas, Albertina Luiz de Moraes, Alice Lessa de Barros, Alzira Vieira Pintes, Américo Gabriel de Azevedo Belo, Antônio Pereira Machado, Ana Faria, Araci Costa, Armando Gil Ferreira, Auracélia dos Santos Barroso, Baltazar Ferreira de Sena, Benedito Têcea, Bei Guimarães, Carmen Prudenciana da Costa, Celeste Vieira de Melo, Celuta Vargas, Crivone Barros Regadas, Claudionor Gomes de Sousa, Conceição Barbosa Correia, Cora da Graça Monteiro, Cordilina Belo Iannibelli, Corina Cerbino, Dalva de Sá Giesbrecht, Deborah Cidade Soares, Diva Alves da Silva, Dolores Alvarez Fernandes, Dolores Vieira de Freitas, Dulce Maciel, Eduardo Dibe, Elbi Matos Pereira de Sousa, Elói Barreira Palmeira, Elvira Buhner, Elí Rodrigues Correia, Alza de Sousa Ferreira, Emília Gareau, Enéas da Silva Gomes, Eufrásia Dirk Paulino, Felisberto Santoro, Francisco Branciforte, Francisco de Assis Saldanha, Hermínia Teixeira Fabrício, Herotides Melo Godinho, Edalina Alves da Silva, Irene Paula Pires, Isaias Gonçalves Egito, Isaura Cardoso Ramalho, Itala Pereira Nunes, Jacinta de Oliveira Ramos, Jandira de Oliveira, Jandira Guimarães Montalvão, Jandira Pereira de Sousa, Jaime Pereira Nunes, João Amado Machado, João Luiz Moreira, João Teodósio dos Santos, Joaquim de Almeida Correia, José Carlos Cavalcante, José Cesário de Melo, José de Sousa Leite, José Machado de Vasconcelos, José Martins Fernandes, José Teixeira Lima dos Santos, Judite Horta, Judite Maria da Silva, Júlio Narciso Caldas, Juraci Guimarães de Almeida, Laudelina Vieira Fontes, Luciano José Rodrigues, Madalena Duboc, Manuel Hora de Oliveira, Manuel Teófilo Gualberto, Margarida Weinhart Jacó, Maria Augusta da Silva, Maria Bandeira Brasil, Maria Beatriz de Azevedo Falcão Greco, Maria da Glória Carneiro Viana, Maria de Lourdes Barroso Santos, Maria de Lourdes Coelho, Maria Emília Johnston, Maria José da Silva Carvalho, Maria José Marcondes Machado, Maria Morgado, Marília Ferreira, Mário Mendes da Costa, Mercedes Macedo Roriz, Moema de Andrade, Nair Aurea Gama, Nair Barbosa Sodré, Nair Nunes da Silva, Noêmia Ramos, Otávio Pinto Nunes, Odete Cardoso, Odete Costa, Odete Matos dos Santos, Olavo do Lago Florim, Olga Carneiro Leão, Ondina Torres Guimarães, Onofrina Pereira Godinho, Orade Baumgratz Nascimento, Orlando de Melo Barreto, Osmar de Sousa Coelho, Otília Brasil Sampaio, Paulino Luiz da Silva, Pedro Melquiades de Melo, Pedro Pinto de Siqueira, Pedro Vicente Ferreira, Poranci de Macedo Silva, Reduzindo Silva, Rodolfo de Moura, Rosa de Almeida Gonçalves, Severino Francisco de Almeida, Solange Ferreira Barreto, Silvia Leopoldina Faminis Augusto de Castro e Silva, Teodoro Coutinho, Teresa Jorge, Viçoso

Villa, Valdemar Santos Lage, Iolanda Alves e Zelina de Oliveira Campos.

Para o cargo de Enfermeiro Auxiliar, da Secretaria Geral de Saúde e Assistência, os enfermeiros auxiliares da extinta Diretoria Geral de Assistência Municipal: Abigail de Sousa, Adalgisa de Sousa Chio, Adelaide Monteiro Martinho, Adelaide Silveira Mesquita, Adélia Pereira C. Mas, Adélia de Sousa Alexandrina, Aida Cardoso, Alaide Fernandes da Silva, Alaide Vitória Martins, Alberico Pinto Fernandes Bandeira, Alfredo Custódio, Alfredo Teixeira de Carvalho, Alice Cláudio da Silva Ramos, Alice Martins de Barros, Alice Muniz Ferreira, Alvaro de Carvalho, Alzira José da Silva, Alzira Pereira Costa, Anila Cristofe Simões, Ana de Sousa, Ana Teresa Moniz de Aragão Cruz, Antônia Vale Guerin, Ariostina de Castro Alves, Aurea de Carvalho, Belarmino Rodrigues, Branca Wamosy, Candida Martins de Oliveira, Carlos de Brito Gonçalves, Carlos Gomes de Oliveira, Carlota Fernandes, Carmen da Silva, Carmen Nobrega, Carolina de Araujo Camara, Castorina Pinheiro de Menezes, Cecília de Sousa Lima, Cecília Ferreira da Silva, Cecília Pereira Ferro, Ceci Guimarães, Cristina Othenio da Silva, Corina Izabel Pereira, Corina Silva Fernandes, Cíntira Serra de Melo Rollemberg, Dalva Neves da Silva, Daniel Austin, Delduque Caetano de Almeida Castro, Delila Fonseca, Deosalina Chagas Franco, Dinorá Barcelos, Djaira Alves de Sousa, Dot de Oliveira, Dulce da Silva, Edicler de Alcantara, Edna de Andrade, Egdíia Gesualdi de Freitas, Elvira Lobo Emilia Ernestina Nobre, Ermelinda Garcez Pereira, Eugênia dos Santos Monteiro, Floresta Beltrão, Francisca da Rocha Viana, Francisco Canuto Duarte, Georgina Corsina de Paula Coutinho, Gláucia Saraiva de Carvalho, Guilherme da Cunha Moreira, Helena Germano Hermengarda do Amaral Pedreira, Hermengarda Pinto Soares, Hermínia Andrade Valverde, Honorina de Melo Pereira, Hortência Araujo de Oliveira, Iná Matos, Iracema Gomes Cestari, Iraci da Silva, Iraci Falcão de Carvalho, Iraídes Camargo de Oliveira, Irene Pacheco de Santana, Isaura Becker Carneiro, Ismênia Gomes Carneiro Pinto, Ivone Tavares da Rosa, Jandira de Sousa Barreto, Joaquim dos Santos, José Amaro Pernambuco, José Luiz Ferreira, Josefina Freire da Rocha, José Teixeira Lopes, Josué Leonel, oveniano Duarte, oventina de Sousa, Julieta Rodrigues, Jurema Xavier Machado, Laura da Silva Marcos, Laura May da Silva, Laura Pinto Scalzo, Lilla Fernandes Ferreira Barros, Marclio Meireles dos Passos, Maria Amélia Borges Pacheco, Maria Anita de Albuquerque, Maria Anunciada Gomes de Oliveira, Maria Benedita de Lima, Maria Candida Nogueira, Maria da Conceição Alves Passos, Maria da Cruz Gualberto, Maria da Graça Quintais, Maria de Lourdes Correia, Maria Emilia Krilz Tolipan, Maria Guilhermina Castañon, Maria Irene Fernandes Martins, Maria José Pires Brandão, Maria Júlia Branco, Maria Martins da Silva, Maria Martins Mendes, Maria Otilia Leitão de Sá Brito, Marília Rangel, Mário Chaves Oberlander, Mário Rogério Gato, Martinho Cunha, Maria Henrique, Mercedes Góis, Minervino Domingos de Sousa, Nair Camargo de Oliveira, Nelson de Moraes Cotrim, Otávio Augusto de Moraes, Odette Barroso Silva, Odette Matias da Costa, Olga Maria Thines, Orlandina Freire Santana, Orminda Salino de Alencar, Protea de Moura Neves, Rosa Airosa de Oliveira Campbell, Rubina Santiago Pereira, Ruth da Cunha Ruth Ferreira dos Santos, Sebastião de Jesús, Stela Bruno Serra, Susy Belo, Sílvia Correia de Miranda, Teodor de Carvalho, Valtair de Lima Santana, Ieda Serra de Melo Rollemberg, Iolanda Lopes Zaffra António Ferreira, Zeferina Málio Jaci Monteiro, Zélia de Sousa, Zeneide Maranhão Bock.

Para o cargo de Praticante de Enfermeiro da Secretaria Geral de Saúde e Assistência, os praticantes de enfermeiro da extinta Diretoria Geral de Assistência Municipal: Adalgisa Pereira Dias, Adelaide da Silva Viana, Adelaide Zagaglia, Adélia Maria Angrami Ademar Flexa Cantão, Afrosima Barros de Sousa, Albertina de Sá Cordeiro, Alberto Gilirana, Alfredo José Calil, Alice Guimarães 1ª, Alice Guimarães 2ª, Altair de Faria Viana, Alvaro Vidal de Castro Sobrinho, Alzira Sarres, Amália Medina, Amélia Martins Guimarães, Amélia Rosário Paz, Amílcar Santiago dos Santos, Andreza Gomes Barbosa, Angelina Barros Leite, Ana Barbosa da Silva Franco, Ana Faria da Silva, Ancilla Faggin, António de Sousa Rodrigues Antonieta Guimarães de Lucca, António Cerqueira Silva, António Costa Ribeiro de Figueiredo, António Machado, António Ribeiro de Paiva, António Rodrigues dos Santos, Araci Campos, Araci de Sousa Argemiro Albuquerque Silva, Manuel Ribeiro Peixoto, Arlinda Souza Alonso, Astrogilda Neumann, Augusta Calazans de Almeida, Aurora Roque Pires, Barbara Cruz, Benício José de Freitas Benigno Meireles Chaves, Carlos Abdalla, Carlos Amadeu de Carvalho Junior, Carlos Navarro, Carmen da Silva Machado, Carmen Fernandes Carmen Ferreira da Silva, Carmen Rodriguez, Carmen Soares de Sousa Barros, Carmine Bianco, Camara Braz Augusto, Cecília Correia Feio, Celina Pereira de Castro, Celso Fernandes de Lima, Cidália de Sousa Correia, Cicero de Pontes, Clarice de Andrade Belo Clélio Lima de Matos, Clemeneia Leite Nunes Pires, Dalva Sales Navarro, Daniel Correia, Delmira Pontes, Diva Albi, Doralice Garcia Fontoura, Doralice Miranda Auler Coimbra, Durvalina de Oliveira dos Santos, Edith Guimarães Moyle, Edwiges de Albuquerque Meireles, Edmea Paiva de Oliveira, Edmea Vieira da Cunha, Elisa da Silva Garcia, Elisa de Alcantara, Elvira Rosa da Cunha, Elvira Siqueira, Elza Penaforte Nogueira, Emilia Correia, Ernesto da Cunha Teles, Erolides de Sousa Bulhões, Esther Fernandes de Sá Codeço Esther Porto, Estorquelina Barbosa da Glória, Eudóxia da Silva Medronho, Eugênio dos Santos Pereira, Eulália Soares da Silva Ribeiro, Eridice Magalhães de Andrade Silva, Evandro Amorim de

Almeida, Fabiana de Araujo, Felsiberto Pinto de Melo, Felizarda de Oliveira, Felsidia Silveiras Nobrega, Flora Paroh da Silva, Florindo Matos Ferreira da Silva, Fortunata Ferreira Nunes da Rocha, Francisca Ferreira da Costa, Francisca Ferreira Rosselher, Francisco Fonseca, Francisca Menas Moreno, Francisco Albano da Silva, Francisco Barrozo de Vasconcelos, Gení de Sousa Tavares, Gentil Senra de Andrade, Georgina Almeida da Silva, Geraldo Tomé de Sousa, Gertrudes da Rocha Ferreira, Haidee de Castro Atlas, Helena de Silva, Helena Pimenta, Hermantine de Almeida Sales, Hilda Pedrosa da Silva, Hilda Pereira de Lima, Ida Vieira Vidal Luterbach, Inês de Castro Carmo, Ilton Viviane Matoso, Iracema Esteves dos Santos, Iracema Maria António, Iraci de Albuquerque Almeida, Irmaia Pinto Pereira Neves, Irene Alves da Silva, Irene Crespo de Albuquerque, Irene Tavora, Irinea Medeiros Fortes, Isabel Gomes Leite, Isaura de Sousa Tavares, Isolina Lima, Israel Ramos de Faria, Iva Rammell, Ivone Alves da Rocha, Jaci Ramos de Castro, Jasson Candeia Santos, Jerónimo Sodrê Peçanha, João da Cruz Garcia, José Alves da Costa, José Barreto, José Caruso, José Cornélio da Silva, José Juraci Dunstan de Freitas, José Matos Vieira, José Nascimento Barcelos, Josué Sheder de Oliveira, Judith Bezerra de Barros Malta, Jurema Abreu Lima, Lair dos Santos Cruz, Laudelina Picasso Fernandez, Laura Luiz Ferreira, Leopoldo de Freitas Oliveira, Lila Saldanha da Gama Andrade, Lindaurea dos Santos, Luciano dos Santos Filho, Luiza Stella Di Lauro Rocha, Luiz Paulo Neves, Luiz Teixeira Barros, Lidia Cabral, Lira de Sousa, Manuel Coimbra, Manuel José de Faria, Marcelino Marcelina Recchezza, Margarida Pereira de Oliveira, Maria Alice da Cunha, Maria Antonieta de Sousa, Maria Anunciada Albuquerque, Maria Antonucci Prober, Maria Carolina Prado, Maria Clara de Oliveira, Maria Conceição Antunes, Maria da Glória Bougleux Freire, Maria da Glória Nunes Ribeiro, Maria da Glória Pedreira, Maria da Penha de Almeida, Maria das Dores Barbosa Batista, Maria de Jesus Carvalho, Maria de Jesus Pereira, Maria de Lourdes Gonzaga, Maria de Lourdes Lopes, Maria de Oliveira, Maria do Espírito Santo, Maria Dória Reis, Maria Emilia de Lima, Maria Etelevina Lage, Maria José Torres Pires, Moisés da Silva, Maria Onofre de Sousa, Maria Teresa Ferreira, Maria Toledo de Araujo, Marina Ribeiro Teixeira, Mário Menezes Vieira, Mácio Vasconcelos Lopes Rego, Miguelina Feital, Moacir Benito de Sá, Moema Mota Matias Neto, Moisés de Carvalho, Nadir Maia Fragoso, Nair Costa e Silva, Nair Matilde da Silva, Nair Rodrigues Dias, Ndyr Vieira, Nelí Monteiro Bastos, Nei Moreira da Costa, Otaviano Dastri, Otávio Martins, Odete Ribeiro Ferreira, Olga Linhares Lima, Olívia Loureiro Lopes, Ondina de Andrade Silva, Ondina Ferreira Reis, Orlandina Gonzaga, Paulo Alberto Marques Pinheiro, Raquel Martins Gomes, Renato Silva Santos, Ricardina da Silva Carvalho, Rosália Dória Reis, Rosedite Ferreira dos Santos, Ruben da Silva Viana, Rubens Pedro Nogueira, Sara Batista Peres, Sebastião Luiz Moreira, Sílvia Viegas Galeno, Estela Sthel Fatista, Estelina Rocha, Sulamérica Barbosa de Almeida, Sílvia Gomes de Oliveira, Sílvia Kroeff da Rocha MacDowell, Sílvia Bremeita de Cerqueira, Teresa do Nascimento, Vicente Ferreira Pacheco, Vicente Paula de Sousa, Virginia Magalhães de Carvalho Valdemar Henrique da Fonseca, Welter Lamartine Teixeira, Iara Bloch Fernandes, Zaira de Oliveira Santos, Zelita Alexandrina da Silva, Zenóbia da Glória Louzada Gomes, Weda da Silva Coelho, Zuleica Cerqueira Ramos, Zulmira Pinto Borges e Zulmira Pires de Matos.

Para o cargo de enfermeiro-chefe de veterinária da Secretaria Geral de Saúde e Assistência, o enfermeiro-chefe da extinta Inspeção Municipal de Veterinária, Hugo Klausig.

Para o cargo de enfermeiro de veterinária da Secretaria Geral de Saúde e Assistência, os enfermeiros de 1ª classe da extinta Inspeção Municipal de Veterinária: Adriano Lourenço, Ciriaco Ferreira de Lima, Manuel Júlio dos Santos, Joraci Nunes de Araujo, José dos Santos Gouveia, Orlando da Silva Costa e Sebastião Elídio Azevedo.

Para o cargo de praticante de enfermeiro de veterinária da Secretaria Geral de Saúde e Assistência, os enfermeiros de 3ª classe da extinta Inspeção Municipal de Veterinária: Adriano Moreira, João Batista dos Santos e Satelity da Silva Valença.

Nomeando de acordo com o decreto-lei n. 871, de 18 de novembro de 1938, para o cargo de fiscal do Serviço do Salvamento, da Secretaria Geral de Saúde e Assistência, os fiscais do Serviço de Salvamento da extinta Diretoria Geral de Assistência Municipal: Sidre Pacheco Soares e João Teodoro da Silva.

Para o cargo de auxiliar do Serviço de Salvamento da Secretaria Geral de Saúde e Assistência, os auxiliares do Serviço de Salvamento da extinta Diretoria Geral de Assistência Municipal: Adelmo Felix da Silveira, Alberto da Silva, Alcindo de Sousa Gomes, Alfredo Ferreira da Rocha, Amaro Cardoso da Silva, António Alves Carneiro António Daniel da Silva, António Fernandes de Góis, Arator de Costa Vaz, Arlindo Alves Carneiro, Alaíde de Sousa, Austregésil Conceição, Carlos Correia de Sá, Claudionor Provenzano, Claudione Simas, Dácio de Sousa Dinard José da Silva, Domício Proença, Domingos Ferreira, Domingos Martins da Cruz, Durval Mattez, Edéiro Marcílio Borges, Edgard Alberto, Eduardo Gomes Correia, Elviro José Leite, Euclides Aloixio Borges, Fernando Batista da Costa Francisco Pereira dos Santos, Francisco Simões Biltencourt, Francisco Vaz Pereira, Heleno Alves Carneiro, Henrique Jerónimo de Vasconcelos, Hilton Marinho de Sousa, Horácio da Silva Almeida Irineu da Silva Brum, João Amador da Conceição, João da Silva Guimarães, João Gomes Ribeiro Avelar, João Medeiros de Almeida João Rodrigues da Silva Filho, Joaquim Herculano dos Santos, José Alves Pestana, José Beneyruto, José Correia Magalhães, José Franco de Sá, José Pinto Andradão, José Pinto de Albuquerque, José Pires

Coelho, Júlio de Vasconcelos Tavares, Laerte de Freitas Gomes, Lindolph de Oliveira Viana, Ludovico Alberto Alves, Mamede Carvalho Corrêa, Manuel Alves de Azevedo, Manuel Felix dos Santos, Manuel Francisco Borges, Manuel José Garcia, Marinho Moreira da Silva, Mário Alberto Alves, Mário Bastos de Oliveira, Máximo Americo Oliveira, Moacir José de Almeida, Nelson Ferreira da Silva, Norival Pereira Meyerhofer, Otávio Martins, Olímpio Penella da Conceição, Osvaldo Pestana, Pedro Pinheiro dos Reis, Pedro Teodoro da Silva, Porffrio Ramalho Loureiro, Primotério Machado, Ramiro Fernandes, Raulino de Oliveira, Raimundo José da Costa, Roberto Simões, Sebastião de Oliveira, Ubiratan Napoleão, Virgílio Fidelis da Silva, Valdirio de Carvalho Conceição e Wanderley de Matos.

Para o cargo de padoleiro da Secretaria Geral de Saúde e Assistência, os auxiliares de turma da extinta Diretoria Geral de Assistência Municipal: Alcebades Leão, António de Oliveira Câmara, António Gomes Arruda, António Paulo de Araujo, António Rodrigues, Armando Marques da Rocha, Epifânio Silva, Eugénio Rosa, Feliciano Ferreira de Macedo, Fernando Tito de Oliveira, Gervásio Teodoro da Silva, Gil Moreira da Cunha, Heitor Pelágio de Jesus, Heráclito da Silva Freitas, Hermínio Cardoso Fernandes, Hildebrando Joaquim Tristão, João José da Rocha, José Bruno da Silva, José Cabrera da Costa Júnior, José da Silva Vieira, José Nilo Cavaleanti, Jovino José de Matos, Lourival Gomes Ferraz, Malvino José Gonçalves, Manuel da Silva Neto, Mário Alves, Moacir Trigueiro, Orvil Porto, Pedro Salvador da Cruz, Raimundo Carvalho, Romualdo Teodoro da Silva, Verano Miguel da Costa, Vespaciano Ferreira e Valdemar Rocha.

Para o cargo de cabineiro da Secretaria Geral de Saúde e Assistência, os cabineiros da extinta Diretoria Geral de Assistência Municipal: Alvaro Muniz, António da Silva Coelho, António Sabino da Rocha, Constâncio Moreira, João Medrado de Alencar, Sebastião de Oliveira, Oscar Gonçalves de Santana, Ordenel Murga, Milton do Nascimento Pereira e Joaquim Rocha Pinto Dias.

Para o cargo de telefonista da Secretaria Geral de Saúde e Assistência, os telefonistas da extinta Diretoria Geral de Assistência Municipal: Alberto Pinto, Alice Póvoa Manso, Ana Machado, Rachid Abdalla, Carlos Veloso, Casemiro Borges de Almeida e Silva, Ethonio de Menezes, Alberto Joaquim Machado, Eugénia Gioconda Ferreira, Fausto Pentagna, Guilherme Ferreira de Faria, Henrique dos Santos Duarte, Jaime da Costa Barreiros, João Aimoré Rodrigues da Silva, Joaquim Pinto de Magalhães, José de Aguiar Melgaço, Laura Cereja, Manuela Santos, Marçal Francisco da Silva, Maria da Penha Medina Nunes, Nilo Carlos Ribeiro, Oldemar de Almeida Pinto, Ormondo Alves Moreira, Osvaldo Costa, Ponciana Vaz de Costa, Rui Tavares Borba, Septimo Moreira, Silvio Renner, Theles António da Costa e Tibúrcio dos Reis Carvalho.

Para o cargo de guarda da Secretaria Geral de Saúde e Assistência, os guardas da extinta Diretoria Geral de Assistência Municipal: Alcides Cordeiro, Altamiro Nascimento dos Santos, Azebio Lemos, Leite, Demestilde Viana da Silva, Ivo Bonifácio e Joaquim Pereira Ribeiro.

Para o cargo de guarda auxiliar da Secretaria Geral de Saúde e Assistência, os guardas auxiliares da extinta Diretoria Geral de Assistência Municipal: Adelino da Costa Rabelo, Alcides de Melo Guerra, António Luiz Teixeira, Djalma Matos de Oliveira, Durval Ribeiro Guimarães, Francisco das Chagas Penaforte Nogueira, Leovegildo Lourenço, Luciano Barcelos, Marcos Barcelos, Moacir da Mota Guimarães, Pedro Luiz Gonçalves, Rafael Nogueira Pinto, Rubens Cunha Carvalho e Valdemar Neves Florim.

Para o cargo de guardiã da Secretaria Geral de Saúde e Assistência, as guardiãs da extinta Diretoria Geral de Assistência Municipal: Cecília Glória de Oliveira Carvalho, Celina Freixo, Eulália Gomes dos Santos e Gusmão, Irene Capelone Barbosa, Isabel de Oliveira Maceio, Maria Amália dos Santos Leonor, Maria Gonçalves, Mercedes Franco, Nair Nabuco Pimentel, Odete Portugal Mourão.

Para o cargo de barbeiro-cabelereiro, da Secretaria Geral de Saúde e Assistência, os barbeiros-cabelereiros da extinta Diretoria Geral de Assistência Municipal: Eufrosino Herculano de Melo, Joaquim José Franco, Manuel Américo Amaral e Manuel Pinheiro da Risa.

Para o cargo de marinheiro da Secretaria Geral de Saúde e Assistência, os marinheiros da extinta Diretoria Geral de Assistência Municipal: Aristides Sorage Afilhado e Carlos Rodrigues Fontes.

Para o cargo de mestre de lancha da Secretaria Geral de Saúde e Assistência, o mestre de lancha da extinta Diretoria Geral de Assistência Municipal: António José Correia.

Para o cargo de Motorista de lancha da Secretaria Geral de Saúde e Assistência, os motoristas de lancha da extinta Diretoria Geral de Assistência Municipal Augusto Garbin e João Gomes de Melo.

Para o cargo de Vigia da Secretaria Geral de Saúde e Assistência, os vigias da extinta Diretoria Geral de Assistência Municipal Alvaro Couto de Andrade, Franklin de Melo Vieira Guimarães, José Montenegro, Lindolfo da Costa Martins, Nilton Tonelli Mendonça e Osvaldo Queiroz; e os da extinta Inspeção Municipal de Veterinária Alvaro José Matias, Euclémio Damasceno da Silva, José Carlos de Sousa, João Clemente, Manuel de Azevedo e Roldão Doloco.

Para o cargo de Encarregado da Conservação de Canil da Secretaria Geral de Saúde e Assistência, o encarregado da Bomba e Canil da extinta Inspeção Municipal de Veterinária João de Oliveira Lopes.

Para o cargo de Correeiro da Secretaria Geral de Saúde e Assistência, o correeiro da extinta Inspeção Municipal de Veterinária Jorge Artur Pinheiro.

Para o cargo de Feitor de coqueira da Secretaria Geral de Saúde e Assistência, o feitor de coqueira da extinta Inspeção Municipal de Veterinária Ernani Pinto.

Para o cargo de Ferrador da Secretaria Geral de Saúde e Assistência, o ferrador da extinta Inspeção Municipal de Veterinária Aloísio Gomes de Matos.

Para o cargo de Guarda-portão, do Hospital Veterinário da Secretaria Geral de Saúde e Assistência, o guarda-portão da extinta Inspeção Municipal de Veterinária Sabina, Leôncio Santos.

Para o cargo de Servente da Secretaria Geral de Saúde e Assistência os serventes da extinta Diretoria Geral de Assistência Municipal Agostinho de Queiroz, Alcides José Ferreira, Alfredo Gencio Pontes, António de Oliveira Fontes, António de Paula Pacheco, António Dias, António Joaquim Fernandes, António José de Sousa Pinto Júnior, António Lopes, António Tome dos Santos, Aristeu Pereira Vaz, Artur Eufrosino da Silva Filho, Ascendino Pereira de Gurgueira, Benedito de Castilho, Bernardino Francisco Rodrigues, Candido Coelho Moreira, Cornélio Jacinto da Silva, Edgardo Tavares de Freitas, Eduardo dos Santos Reis, Ernani Rodrigues de Almeida, Euzébio Reginaldo Nogueira, Evangelista Viana, Faustino Fernandes Garcia, Feliciano da Silva Guioarães, Francisco da Costa Pacheco, Francisco Neves Gonzaga, Francisco Vieira do Nascimento, Hermenegildo José Ventura, Hermínio Ribeiro, Hedefonsina Gomes Ribeiro, Izidró Miguel da Costa, Jair da Cunha Rosa, João Barbosa dos Santos, João da Silva Loth, João Muniz Teles de Sampaio, Joaquim Domingos da Fonseca, Joaquim Pereira da Mota, José de Oliveira e Silva, José Ferreira de Araujo, José Soares, José Soares Ladeira, Júlio Inocencio dos Santos Laudemar Pinheiro, Leopoldo Gonçalves de Oliveira, Luiz de Carvalho Gomes, Manuel Gaspar de Abreu, Manuel Leopoldina Mendes Manuel Nunes, Manuel Pacheco de Sousa, Manuel Soares Pavão, Manuel Vaz Teixeira, Manuel Vital de Oliveira, Nêcio de Oliveira Campagnac, Mário Ferreira, Mário Pinto Batista, Miguel Coelho, Miguel da Costa Miranda, Pedro Batista de Holanda, Pedro José da Silva, Sebastião Francisco Monsores, Sérgio Alves da Silva, Silvio Carlos Puluxer, Teodorico Eugénio da Silva, Tomaz António Coutinho, Valdemar Ferreira Tavares, Zacarias Teodoro do Nascimento; e da extinta Inspeção Municipal de Veterinária Carlos Pereira da Fonseca, Cirilo José Pombo, Francisco Arantes de Matos e Orlando José da Luz.

Nomeando de acordo com o Decreto-lei n. 871, de 18 de novembro de 1938, para o cargo de mestre geral da Secretaria Geral de Saúde e Assistência, o mestre geral da extinta Câmara Municipal, Carlos Joaquim da Cruz.

Para o cargo de mestre de construção civil da Secretaria Geral de Saúde e Assistência, o carpinteiro da extinta Diretoria Geral de Assistência Municipal, Francisco Campanile.

Para o cargo de torneiro de 1.ª classe da Secretaria Geral de Saúde e Assistência, o torneiro da extinta Inspeção Municipal de Veterinária, Aloísio Francisco Regis.

Para o cargo de carpinteiro naval da Secretaria Geral de Saúde e Assistência, o conservador de máquinas da extinta Diretoria Geral de Assistência Municipal, Manuel Sousa e Silva.

Para o cargo de carpinteiro de 1.ª classe da Secretaria Geral de Saúde e Assistência, o carpinteiro da extinta Diretoria Geral de Assistência Municipal, Joaquim António dos Santos, e o carpinteiro de 1.ª classe da extinta Inspeção Municipal de Veterinária, Altamiro Lessa.

Para o cargo de carpinteiro de 2.ª classe da Secretaria Geral de Saúde e Assistência, os carpinteiros contratados da extinta Diretoria Geral de Assistência Municipal, José Maria Moreira Soares, Luiz Pereira Lima; o trabalhador da extinta Diretoria Geral de Assistência Municipal, Ari Rodrigues Gonçalves, e o cabineiro interno, Elias Francisco Borge; os carpinteiros de 2.ª classe da extinta Inspeção Municipal de Veterinária, Américo da Silva Pereira, Valter Santana de Almeida, João Paulino Borges.

Para o cargo de electricista de 1.ª classe da Secretaria Geral de Saúde e Assistência, os electricistas da extinta Diretoria Geral de Assistência Municipal, António Fernandes Vieira, Manuel Leal, Dirceu Mesavita, Eugénio Eduardo dos Santos, José Felipe dos Santos, José Caneles, José Francisco de Sousa, João Alexandre; os electricistas contratados, António Bento Correia Chevalier; o trabalhador, João Carvalho da Silva; os electricistas da extinta Inspeção Municipal de Veterinária, Bernardo Lantebacher, Djalma Leite Nabuco de Araujo; e o electricista da extinta Câmara Municipal, Joaquim dos Rios Junior.

Para o cargo de electricista de 2.ª classe da Secretaria Geral de Saúde e Assistência, os electricistas da extinta Diretoria Geral de Assistência Municipal, Hermogéneo de Azeredo, Francisco Manuel Caetano, Romualdo de Carvalho e Silva; o trabalhador, Alcedo Monteiro Leocádio e o electricista de 3.ª classe da extinta Câmara Municipal, Mário Miranda.

Para o cargo de ferramenteiro da Secretaria Geral de Saúde e Assistência, o trabalhador da extinta Câmara Municipal, António Miguel Fragas.

Para o cargo de limador de 1.ª classe da Secretaria Geral de Saúde e Assistência, o mecânico da extinta Inspeção Municipal de Veterinária, Abel Lopes Ferreira e o trabalhador do Departamento Geral de Transporte, Euclides Luiz Furtado.

Para o cargo de limador de 2.ª classe da Secretaria Geral de Saúde e Assistência, o aprendiz do extinto Departamento do Material, Nelson Maia, e o trabalhador da Diretoria de Engenharia, Alcides José Ferreira.

Para o cargo de marceneiro de 1.ª classe da Secretaria Geral de Saúde e Assistência, os marceneiros de 1.ª classe da extinta Câmara Municipal, Paulino Paura e Domingos Rodrigues Carneiro.

Para o cargo de marceneiro de 2.ª classe da Secretaria Geral de Saúde e Assistência, o trabalhador da extinta Diretoria Geral de Assistência Municipal, Afonso Pereira, e o servente Eduardo dos Santos Reis.

Para o cargo de ajustador da Secretaria Geral de Saúde e Assistência, da extinta Diretoria Geral de Assistência Municipal; os conservadores de máquinas, Leodegário Joaquim Fernandes, José da Silva Pinto, o guarda auxiliar da extinta, Alix de Castro Almeida, e o mecânico da extinta Inspeção Municipal de Veterinária, Alberto Avelino Pinto Guimarães.

Para o cargo de maquinista de 1.ª classe da Secretaria Geral de Saúde e Assistência, os conservadores da máquina da extinta Diretoria Geral de Assistência Municipal, Abel Costa, José Antônio dos Santos, Olegário de Azevedo.

Para o cargo de maquinista de 2.ª classe da Secretaria Geral de Saúde e Assistência, os trabalhadores da extinta Diretoria Geral de Assistência Municipal, Joventino Júlio Mateus, Izidro Celestino da Rocha, o trabalhador contratado, Wadri Gesílio Cajueiro e o ajudante de lavanderia, Alberto Joaquim da Cunha.

Para o cargo de bombeiro de 1.ª classe da Secretaria Geral de Saúde e Assistência, o trabalhador da extinta Diretoria Geral de Assistência Municipal, Carlos Lopes Garcia, e os bombeiros contratados Eduardo Rodrigues Martins, Antônio da Silva Guimarães, Pedro Pereira da Silva Junior.

Para o cargo de ferreiro de 1.ª classe da Secretaria Geral de Saúde e Assistência, o ferreiro da extinta Inspeção Municipal de Veterinária, João Silvério de Santana.

Para o cargo de funileiro da Secretaria Geral de Saúde e Assistência, o trabalhador da extinta Diretoria Geral de Assistência Municipal, Osvaldo da Silva Reis.

Para o cargo de lustrador de 1.ª classe da Secretaria Geral de Saúde e Assistência, o lustrador de 1.ª classe da extinta Câmara Municipal, Alvaro Domingos dos Santos e o lustrador da extinta Inspeção Municipal de Veterinária, Gustavo de Oliveira e Silva.

Para o cargo de lustrador de 2.ª classe da Secretaria Geral de Saúde e Assistência, o trabalhador da extinta Diretoria Geral de Assistência Municipal, Tomé dos Santos, e o lustrador da extinta Câmara Municipal, Elísio Salatiel de Santa Rosa.

Para o cutileiro de 1.ª classe da Secretaria Geral de Saúde e Assistência, o cutileiro da extinta Diretoria Geral de Assistência Municipal, Jerônimo Ferreira Jordão.

Para o cargo de cutileiro de 2.ª classe da Secretaria Geral de Saúde e Assistência, o trabalhador da extinta Diretoria Geral de Assistência Municipal, Rui Jorge da Costa.

Para o cargo de encarregado do Material da Secretaria Geral de Saúde e Assistência, o trabalhador, interino, da extinta Diretoria de Assistência Municipal, Eugênio Cesar Pereira.

Para o cargo de estofador de 1.ª classe da Secretaria Geral de Saúde e Assistência, o colchoeiro da extinta Diretoria Geral de Assistência Municipal, o colchoeiro da extinta Diretoria Geral de Assistência Municipal, Joaquim dos Santos Viana.

Para o cargo de estofador de 2.ª classe da Secretaria Geral de Saúde e Assistência, o ajudante de estofador da extinta Câmara Municipal, Alberto de Oliveira.

Para o cargo de marmorista da Secretaria Geral de Saúde e Assistência, o trabalhador, interino, da extinta Diretoria Geral de Assistência Municipal, Carlos de Sousa Monteiro.

Para o cargo de apontador da Secretaria Geral de Saúde e Assistência, os trabalhadores da extinta Diretoria Geral de Assistência Municipal, Edson Boyd, João Vieira Seradão, e o trabalhador da extinta Câmara Municipal, Adolfo Guilherme Koplím.

Para o cargo de serraleiro da Secretaria Geral de Saúde e Assistência, o serraleiro da extinta Câmara Municipal, Manuel Richard Conillo.

Para o cargo de pedreiro de 1.ª classe da Secretaria Geral de Saúde e Assistência, os pedreiros da extinta Diretoria Geral de Assistência Municipal: Alberto Silva, Artur Garcia, José Cupertino dos Santos, José Peleteiro de Carvalho, Manuel Mendes de Sá, Manuel Messias dos Santos, Ulisses Caetano; os pedreiros, contratados, Antônio Claudionor Menezes Bernardino de Barros, José Flauzino Cândido; o trabalhador Valério da Costa; o pedreiro de 1.ª classe da extinta Câmara Municipal, Baltazar Paura; o pedreiro de 1.ª classe da extinta Inspeção Municipal de Veterinária, André Luiz Ferreira, e o pedreiro de 2.ª classe Marino Scalzo.

Para o cargo de pedreiro de 2.ª classe da Secretaria Geral de Saúde e Assistência, o pedreiro da extinta Diretoria Geral de Assistência Municipal, Valdemiro Borges; os pedreiros, contratados, Arquimedes de Paula Pacheco, Cosme Batista Avelino, Ernesto Nunes de Oliveira, Gentil Carvalho Bartolomeu, Joaquim Ribeiro da Silva, José Joaquim dos Santos, Manuel Vieira de Faria, e o pedreiro de 2.ª classe da extinta Inspeção Municipal de Veterinária, Adelino Faria da Silva; o pedreiro de 2.ª classe, Benito Pires Chianaro.

Para o cargo de pintor de 1.ª classe da Secretaria Geral de Saúde e Assistência, os pintores da extinta Diretoria Geral de Assistência Municipal, Cândido Anacleto Ramos, José da Silva, Euclides Francisco Maia, e o trabalhador Nicanor Aquino de Sousa.

Para o cargo de pintor de 2.ª classe da Secretaria Geral de Saúde e Assistência, os pintores, contratados, da extinta Diretoria Geral de Assistência Municipal: Alvaro Simões Silva, Manuel Sabino Facádio, Nelson da Silva Santos, Paulo Pinto Nogueira, os trabalhadores, Domingos Flores de Oliveira, Manuel Martins dos Santos, e o pintor, da extinta Inspeção Municipal de Veterinária, Antônio Francisco Guimarães.

Para o cargo de encarregado de lavanderia da Secretaria Geral de Saúde e Assistência, o encarregado de lavanderia da extinta Diretoria Geral de Assistência Municipal, Carolina Bastos Schomaker, e o ajudante de lavanderia Isaac de Almeida Pinto.

Para o cargo de encarregado de confecção e reparos da Secretaria Geral de Saúde e Assistência, o auxiliar do Serviço de Salvamento da extinta Diretoria Geral de Assistência Municipal, Macário Nunes Alves.

Para o cargo de roupeira-encarregada da Secretaria Geral de Saúde e Assistência, a roupeira da extinta Diretoria Geral de Assistência Municipal, Raimunda Bandeira.

Para o cargo de ajudante de roupeira da Secretaria Geral de Saúde e Assistência, as ajudantes de roupeira da extinta Diretoria Geral de Assistência Municipal, Adélia da Silva Barbosa, Cecília Guimarães de Almeida, Isaura Martins Patounas, Maria da Penha Gomes, Maria das Dores Pessoa da Fonseca, Maria Dolores Vidal, Noêmia Silva e Sousa, Sofia Capor e Zulmira da Silva Barros.

Para o cargo de auxiliar de Lavanderia da Secretaria Geral de Saúde e Assistência, os auxiliares de Lavanderia da extinta Diretoria Geral de Assistência Municipal, Adelino Pereira dos Anjos, Ezequiel Antônio Teixeira, Francisco da Silva e Juraci Alves Ferreira.

Para o cargo de lavador de roupa da Secretaria Geral de Saúde e Assistência, os lavadores de roupa da extinta Diretoria Geral de Assistência Municipal: Adolfa Maria da Conceição Gomes, Arnaldo Policarpo da Silva, Fernando Antônio Marinho, Horácio Pizzani e Maria da Conceição Palma.

Para o cargo de passadeira da Secretaria Geral de Saúde e Assistência, as passadeiras de roupa da extinta Diretoria Geral de Assistência Municipal, Amália Araújo Silva, Araci Serpa Eyer, Aurora Gomes da Silva, Celira Trindade, Dulce Pelegrin, Edite Quaresma, Emília Vilaça da Silva, Etelvina Maria de Almeida, Georgina Soares, Peregrina Fernandes Gomes.

Para o cargo de costureira da Secretaria Geral de Saúde e Assistência, as costureiras da extinta Diretoria Geral de Assistência Municipal: Alaide Melo Cotrib, Anátilla Nunes Monteiro, Glória Occhiuzzi, Lúcia Baiana, Maria da Conceição Silva e Paulina Drienz Borges.

Para o cargo de roupeira da Secretaria Geral de Saúde e Assistência, as roupeiras da extinta Diretoria Geral de Assistência Municipal, Clotilde Barbosa Cardoso, Clotilde Lengruher Neto Machado, Darcília Rabelo de Sá, Diná Costa de Argolo e Castro, Generosa Nascimentos Coelho, Lira Celeste Machado, Maria José Dantas de Oliveira e Paulina Oriente.

Para o cargo de encarregado de cozinha da Secretaria Geral de Saúde e Assistência, os encarregados de cozinha da extinta Diretoria Geral de Assistência Municipal, Adelino Rodrigues de Carvalho.

Para o cargo de dispenseiro da Secretaria Geral de Saúde e Assistência, a dispenseira da extinta Diretoria Geral de Assistência Municipal, Zilda Alves dos Santos.

Para o cargo de cozinheiro da Secretaria Geral de Saúde e Assistência, a dispenseira da extinta Diretoria Geral de Assistência Municipal, Zilda Alves dos Santos.

Para o cargo de cozinheiro da Secretaria Geral de Saúde e Assistência, os cozinheiros da extinta Diretoria Geral de Assistência Municipal, Armando Inácio de Lemos, Darcília Moreira Alves, José da Silva Muniz, José Ricart Catalã, Manuel Nunes Diz, Pedro Ferreira Lima, Raul Ferreira Matos e Serapião da Silva Vargas.

Para o cargo de ajudante de cozinha, da Secretaria Geral de Saúde e Assistência, os ajudantes de cozinha da extinta Diretoria Geral de Assistência Municipal, Agenor Marques da Silva, Antenor Fernandes Alves, Antônio do Nascimento, Carlos da Gama Machado, Cláudio Banholiel Lopes da Silva, Eliruth Sales Rodrigues, Guilherme Pinto de Azevedo, Honorato de Oliveira, João Nunes dos Santos, Joaquim Braga, José Joaquim de Oliveira, José Pereira, Julia da Silva, Júlio Morelli, Leopoldo de Medeiros, Manuel da Trindade de Miranda, Manuel José da Silva, Norival Gonçalves Martins, Orestes Manuel de Carvalho, Pedro Pereira da Silva, Propício Silva, Ricardo Diniz, Romualdo Gomes de Morais e Sebastião Rufino da Cunha.

Para o cargo de mestre de mecânica da Secretaria Geral de Saúde e Assistência, o electricista da extinta Diretoria Geral de Assistência Municipal, Carlos Perrin.

Para o cargo de praticante de farmácia da Secretaria Geral de Saúde e Assistência, o trabalhador da extinta Diretoria Geral de Assistência Municipal, Diva Alves dos Santos.

Tornando sem efeito o ato de 2 de janeiro de 1939, pelo qual foi nomeado para o cargo de escriturário da Secretaria Geral de Saúde e Assistência, a enfermeira da extinta Diretoria Geral de Assistência Municipal, Vidalina Machado Soares.

Retificando para Klebs de Sousa Pinto Filgueiras, o nome do médico sub-assistente interino, da Secretaria Geral de Saúde e Assistência.

Nomeando de acordo com o decreto-lei n. 871, de 18 de novembro de 1938, para o cargo de trabalhador da Secretaria Geral de Saúde e Assistência, os trabalhadores da extinta Diretoria Geral de Assistência Municipal: Abraham Carneiro Campos, Abraão Ferreira de Araújo, Adalberto Ramos, Adalgisa Barauna da Mota, Adalgisa de Andrade Lopes, Adamastor Gonçalves Portugal, Adelaide Ribeiro Vale, Adelino Alves Saldanha, Adelino Loureiro, Aderbal Rodrigues Chaves, Afonso Adrião de Magalhães, Afonso Fortes Soares Pereira, Afonso Lourenço Campos, Afra Vargas da Fonseca, Agar Vieira da Silva, Agnelo Elias da Costa, Agnelo Pereira, Agripina Alves de Melo, Alaide Miguez, Alberto Agostinho de Miranda, Alberto Antunes, Alberto Ferreira, Alberto Garcia, Alberto Grossi, Albina de Sousa Mamud, Albina Teixeira, Alcidea Couto Ramos, Alcides José Paulo, Alcides Paula e Sousa, Alcides Santos, Alcides Teixeira, Alcina Fernandes de Sousa, Alduino Pereira do Nascimento, Alexandre Francisco da Costa, Alfredo Cerqueira Campos, Alfredo Francisco Paulino, Alfredo Rodrigues Gaspar, Alfredo José da Silva, Alfredo Silva, Alice Cardoso dos Santos Couto, Alice Santana de Brito, Alípio Martins de Andrade, Aloisio Muniz Peixoto, Aloisio Ribeiro do Val, Altair Renner, Alvaro de Oliveira, Alvaro Domingos Inocêncio, Alvaro José da Silva, Alvaro Olímpio de Moura, Alzira Davel Ferreira, Alzira Sampaio Guimarães, Amália Cadavidi, Amandina Barbosa Vasconcelos, Amaro Alves Cavalcante, Ambrozina Pires Marinho, Amélia Vasconcelos, Amélio Pereira da Costa, América Paula de Seixas Melo, Américo Pereira Lopes, Américo Rodrigues, Anália Alves da Silva, Anália Cavalcante de Albuquerque, André Coutinho da Silva, André de Oliveira, André de Sousa Gomes, Angelina Gomes, Angelina Pinto da Silva, Angelo Ferreira Tavares, Angelo Lopes Rodrigues, Angelo Simões da Gama, Anísia Costa, Ana Maria Gomes, Anselmo Pinto dos Santos, Antônia da Silva Cardoso, Antonieta Barrancos, Antonieta Carmo da Conceição, Antonieta Leoneto, Antonieta Moreira, Antônio Augusto Coimbra, Antônio Bernardo Mendes, Antônio Cereto, Antônio Costa, Antônio da Costa Barbosa, Antônio de Azevedo, Antônio de Oliveira, Antônio de Oliveira Campagnac, Antônio dos Santos Brito, Antônio Fernandes da Paz, Antônio Garcia Dantas, Antônio Gomes Sardinha, Antônio Gonçalves Leite, Antônio Joaquim Mirandela, Antônio José da Cunha, Antônio José da Silva, Antônio José de Santana, Antônio Marques da Silva, Antônio Moreira da Silva, Antônio Nunes Ouriques Filho, Antônio Otávio Ribeiro, Antônio Pereira da Silva, Antônio Pereira Grilo, Antônio Roque da Costa, Antônio Sousa Neves, Antônio Teixeira, Antônio Teodoro da Silva Costa, Anacel Cornelli, Pinto, Archibaldi Indio do Brasil Ferraz, Archimimo Rigueira dos Santos, Lessa, Argemiro José de Azevedo, Aricacio de Sousa Azeredo, Aristeu Max Liber de Almeida, Aristoteles Gomes dos Santos, Arlindo Cardoso de Paiva, Arlindo Lourenço, Armando da Costa Filho, Armando Mazzei, Arnaldo Cerff Santos, Arnaldo da Silveira Duarte, Artur Greenhalgh Lins, Artur José da Costa, Artur Ribeiro Ferraz, Ari de Carvalho Gomes, Assis César da Silva, Atanagildo Correia Barbosa, Ataides de Jesus, Augusto Dias de Castro, Augusto Dias Grull, Augusto Felix Campelo, Aureliano Francisco da Silva, Aureliano Marques de Brito, Aurelio Barbosa Monetiro, Aurelio Melchior Gonçalves Aurora Arantes Nogueira da Silva, Beatriz Mallet, Belchior Ribeiro Beloansio da Silva Santos, Belmiro Mendes, Belsalina Vasconcelos, Benynda Aurora da Conceição, Benedito de Miranda Cardoso, Benedito de Sousa Lima, Benedito Ferreira de Almeida, Benedito Inácio de Almeida, Benedito Joaquim de Paula, Benedito José Ventura, Benedito Nascimento, Brasília de Carvalho, Brasilina Lopes de Moura, Brasilino Batista Saroldi, Brasilino Duarte de Oliveira, Bráulio Teixeira Lima, Camerino Francisco Lopes, Cândida de Sousa Soares, Cândida Nunes de Almeida, Carlos Coelho, Carlos da Mota, Carlos de Araújo Dias, Carlos de Sousa, Carlos Dutra das Neves, Carlos Garcia, Carlos Marciano, Carmen Gomes, Carmen Maria da Conceição, Carmen Melo Carmen Santos, Carmen Viriato, Carolina dos Guimarães Costa, Casemiro Cardoso, Cecília Clementina Duriez, Cecília Gasmão Barbosa Cecília Muniz Melo, Cecília Pais de Barros, Cecília Zulmira de Almeida, Celeste de Sá Freire, Cesário Teixeira, Cristiana Matos Bistene, Cícero José das Chagas, Cícero Vieira da Silva, Clara Lopes Domingues, Clarindo Martinez Claudionor Blanco, Clília Chaves da Rocha, Clementina Bustamante de Sá Clementina da Conceição Befe, Clávis Leal da Silva, Constantino Vieira, Corina da Silva Dutra, Coraélia Ferreira Neto, Cosme de Oliveira, Dalila Leal, Dalmo Batista dos Santos, Dalila Teixeira, Danilo Lima Dante Maio, Darci Burgos de Oliveira, Daré Batista Branco, Dario Suetônio Pereira de Lima, Daurao Gulart Vieira, Déia Gomes, Delfina Rodrigues, Denizart Santos, Deocacina da Silva, Deolindo Ribeiro de Siqueira, Diva Alves dos Santos, Djalma Holanda Campos, Dolores Ferreira da Paixão, Dolores Ferreira Nunes, Doralice Mignon, Doristela Ribeiro da Silva, Dorvalina Peres Barbosa dos Santos, Dulce Alves Guimarães Dulce Damascena, Dulcinéia Lacerda, Duqueze de Páiva Abraham Durval Elísio da Silva, Durval Pinto Bastos, Durval Simão das Neves, Edgard Cianci, Edgard Silva, Edgard Soares Pavão, Edite Barbosa de Sousa, Edmundo Lopes Moreira, Edna Belém Barbosa, Edmundo Felício dos Santos, Eduardo Lino Simões, Eduardo Rocha Fernandes, Elias Abrahão, Eliazar Ramos de Mendonça, Elisa Gonçalves Elói Rodrigues, Elpidio Borges de Freitas, Elpidio Rodrigues Gonçalves, Elvira de Carvalho, Elvira Langoni, Elídia Vidal Leite Ribeiro, Elídio de Medeiros, Elizeo Teodoro dos Santos, Elza de Carvalho Harszmann, Emanuel Moura, Ernani Bruno, Ernani Dante de Oliveira, Ernestina Bastos Gonçalves, Ernestina Valin de Lemos Ernani Gomes de Oliveira, Ernesto Langoni, Esmeralda Aires Pinto Esmeralda de Araújo Suzart, Espiridião Alves Xavier, Ester Paul-Cabrai Ribeiro, Euclides Pereira de Almeida, Euclides Silva, Eulávia da Rocha Ferreira Pires, Eulina Locatelli, Eurico de Fátima, Eustáquio de Moraes, Eva Vila Real, Ezequiel Tavares da Silva Fernando Domingues Fernandes, Fernando Hugo Borges, Fernando Nunes Ferreira, Filomena de Sousa, Firmino da Cunha Azevedo, Flórisbela Alonso Souto, Francilísio Fernandes Castelo, Francisca Célia Carneiro da Cunha, Francisca de Abreu Cruz, Francisca Lisboa Luna, Francisca Martins, Francisca Pereira da Silva, Francisco Cretano da Silva, Francisco Calado Bandeira de Albuquerque, Francisco de Assis Barbosa, Francisco de Assis Ferreira, Francisco de Oliveira, Francisco de Sousa Neiva, Francisco Lopes Serafim, Francisco Luiz Ferreira, Francisco Pereira 1º, Francisco Pereira 2º, Francisco Pereira Borges, Francisco Pinto Peixoto, Francisco Plácido Guimarães, Francisco Targino Nogueira Barbosa, Franklin Pinto Guimarães, Frederico Ferreira da Silva Santos, Frutuoso Luiz de Oliveira, Gabriela Costa, Galdina de Oliveira Bastos, Galdino Luiz Pimentel, Gastão Ferreira de Araújo, Gastão Teixeira Cruz, Geddelthi Brito Malagueta, Genelon de Moraes Pinheiro, Gentil Faulhaber Campos, Gentil Miranda de Sampaio, Georgiana Costa Castelo, Georgina Amaral, Georgina da Silva Ornelas, Georgina Nunes, Geraldo Capellone, Geraldo Teles da Cunha, Gerson Florentino de Siqueira, Gláucia Tavares de Sousa, Godofredo Alves de Sousa, Godofredo Alves dos Santos, Godofredo Jorge, Guilherme Ribeiro dos Santos, Guilherme Shakespeare Bejarano, Guilhermino José Ferreira, Guilhermino Rufino de Oliveira, Guiomar Ferreira de Rezende, Gumercindo da Silva Muniz, Haidéia Garcia Terra, Haidée Berquelli, Heitor Freire de Abreu, Helena dos Santos Menezes, Helena dos Santos Moreira, Heleno Babo, Heli Gomes da Silva, Henedino de Sousa Ferreira, Henrique André Ventura, Henrique de Oliveira Reis, Henrique Mateus Pedrosa, Heraldo da Cruz Gouveia, Herclio de Sousa Aguiar, Hermelinda José Lourenço, Hermenegilda Medeiros de Menezes, Hermengarda de Ataíde Costa, Hermes Ferreira Barbosa, Hermes Martins, Hermínio Gomes da Silva, Hernani Severino Pereira, Heróides Braga de Araújo, Hilda Ferreira Loureiro, Hilda Marques, Homero Gonçalves Fernandes Pires, omero Tomaz de Aquino, Honorina Ferreira Teixeira, Hugo Teixeira Lopes, Humberto Bocco, Humberto Jôres Ferreira, Iracema de Almeida Pinheiro, Iracema Gomes Ribeiro, Iracema Gonçalves, Iracema Melo de Sousa, Irene Ferreira Porfírio, Isabel Costa, Isabel Maris Flores Isaltina da Silva Madeira Isaltino Severiano Moreira, Isaura Pereira, Ismar Nascimento Silva, Isolina Pinto de Oliveira, Itamar Cavalcanti Lopes, Isaura de Sousa, Isaura Rocha Viana, Jair de Andrade, Jandira dos Santos Silva, Jandira Salgado Barbosa, Jandira Augusta de Sá, Jarbas Torres Vieira, Jaime Rodrigues Teixeira, Jerônimo Manuel dos Santos, João Alves de Oliveira, João Alves de Sousa, João Antônio Leal, Batista Brito, João Batista de Oliveira, João Bastos de Sá, João Brandão Sobrinho, João Carneiro da Cunha, João Corrêa Cabral, João Corrêa de Moraes Neto, João da Rocha Lopes Filho, João da Silva Corrêa, João Davi Cordeiro, João de Santana, João de Sousa Dias, João de Sousa Neiva, João Dias da Silva, João Dias do Nascimento, João Ferreira Lima, João Ferreira Matos, João Francisco Bráulio, João Gonçalves, João Gonçalves de Magalhães, João Guaglianoni, João Inácio Coelho, João Izidoro da Costa, João Jacinto da Silva, João José César de Lima, João José de Sousa, João Leite dos Santos, João Machado Coelho, João Mendonça de Barros, João Molinaro, João Moreira de Oliveira, João Nunes da Fonseca Filho, João Pacheco Barbosa, João Paulo da Silva, João Pires, João Ribeiro Sanchez, João Sarmento Cardoso, João Tavares, João Vieira da Fonseca, Joaquim Cruz Cabral, Joaquim da Costa Pimenta, Joaquim da Silva Marques, Joaquim de Carvalho, Joaquim Dias Soares, Joaquim Ferreira Martins, Joaquim Gonçalves de Fátima, Joaquim Pinto Colares, Joaquim Rodrigues Coelho, Joaquim Rosa da Silva, Joaquim Tomás Pedroso, Joaquim Vieira Suzano, Joaquina Carlinda Ferreira, Joaquina de Carvalho, Joaquina Moreira das Neves, Joffre René Bueno Homero, Jonas Avelino dos Santos, Jonas de Andrade, Jordiley Hermógenes da Silva, Jorge Boller, Jorge Constantino Machado, Jorge Ciríaco Moulin, Jorge Eleutério da Silva, Jorge Elias, Jorge Gomes de Azevedo, Jorge Jantorno Gianordoli, José Américo Siqueira, José Antônio Vieira Vidal, José Braga, José Coutinho Lage, José Fonseca Vilaça, José da Silva Borges, José de Castro, José de Oliveira Bastos, José dos Santos Rodrigues, José Ezequiel de Oliveira, José Faria da Silva, José Farias Pontes, José Fernandes Pereira, José Ferreira Lima, José Gomes da Luz, José Inácio, José Jorge de Sousa, José Justino de Moura, José Leite Pereira Júnior, José Maria Lopes, José Matias Alves, José Newton Cavalcanti, José Patrício de Almeida, José Pereira Bispo, Josefa Vieira Scapião, Josefina Campos Pereira, Josefina Marcondes, José Pinto Batista, José Quirino da Silva, José Rosa de Oliveira, José Santos, José Sarmento de Melo, José Scavarda, José Silva, José Soares dos Santos, José Teodoro de Sousa, José Teotônio dos Santos, José Vieira da Silva, José Vieira dos Santos, José Wamosy, Jovelino Pereira de Vasconcelos, Jovelino Teixeira Coelho, Judite Alves Bastos, Judite Maria Soares, Judite Rocha Carvalho, Júlia dos Santos Lisboa, Júlia Rodrigues, Júlia Rodrigues do Rosário, Julieta Ferreira, Julieta Moreira de Oliveira, Júlio Antônio da Costa Filho, Júlio de Oliveira Vasconcelos, Júlio Epifânio Machado, Júlio Leal Montanha, Jupira de Sousa, Justina Eulália da Fonseca Castro, Justiniano Vicente Ferreira, Justino Tavares da Silva, Lacir Ferreira de Araújo, Laudiano de Moura Fé, Laura Izabel de Azevedo, Laura Nogueira da Mota, Laura Pinto Monteiro, Laura Rodrigues de Moraes, Lauricena de Almeida, Laurinda Anílo de Vasconcelos, Lavínia Fontes Martins, Léo Alberto Machado, Leôncio Pereira Nunes, Leôncio Ribeiro Machado, Leonel Falcão, Leonídia Avilez de Almeida, Leonídio Costa Santos, Leonor

Adelaide Ferreira, Leonor Correia de Matos, Leopoldina Teixeira, Leite de Barros, Leopoldino Alves, Leopoldo da Silva Guimarães, Leopoldo Pereira Mendes, Lília Conceição de Sousa, Lindolfo Costa, Lino Francisco Bastos, Lourival de Sousa Teixeira, Lúcia Goulart de Sousa, Lúcia Maria Coutinho, Luiza Novais, Luiz Batista do Nascimento, Luiz de Freitas, Luiz Garcia, Luiz Gomes da Silva Coelho Filho, Luiz Guimarães, Luiz Marques, Luiz Moreira da Nobrega, Magno de Moraes, Manuel Alves da Silva, Manuel Alves Pinto Nunes, Manuel Azevedo Silva, Manuel Bernardo de Melo, Manuel Camelo, Manuel Carneiro da Cunha, Manuel Casemiro de Almeida, Manuel Coelho, Manuel da Luz Costa, Manuel de Barros Júnior, Manuel Deodoro Campos Porto, Manuel de Sousa Braga, Manuel de Sousa Vieira, Manuel Eduardo Sarmento, Manuel Elisário de Vasconcelos, Manuel Farias Barbosa, Manuel Felício, Manuel Ferreira de Sousa, Manuel Ferreira Macedo, Manuel Francisco Monsroes, Manuel Garcia, Manuel Gonçalves de Moraes, Manuel Guilherme, Manuel Inácio de Menezes, Manuelita de Andrade Matoso, Manuel Jacinto Ferreira, Manuel José Ferreira Júnior, Manuel Lúcio de Azevedo Sá, Manuel Luiz Ferreira, Manuel Marcos de Carvalho, Manuel Mercadante Júnior, Manuel Miguel, Manuel Pereira da Silva 1º, Manuel Pinto Ribeiro, Marcelino de Oliveira Tavares, Marcelino Francisco Lira, Marcionília da Silva Porto, Margarida de Sousa, Maria Alcântara do Nascimento, Maria Alves, Maria Antonieta Maciel Pacheco, Maria Augusta de Almeida, Maria Benedita Costa Alvarenga, Maria Candeias Portela, Maria Casano, Maria Celeste Machado Amaral, Maria da Conceição Carvalho, Maria da Glória Goulart Régo, Maria da Glória Pereira Lima, Maria da Glória Santos, Maria das Dóres, Maria de Jesus Pereira, Maria de Lourdes Fraga Mazzei, Maria de Lourdes Portela, Maria do Carmo da Silva, Maria Dulce Martins, Maria Fernandes Nogueira, Maria Filomena Lages, Maria Fluzza da Mota, Maria Galvão Bueno, Maria Guimarães, Maria Inês Vieira, Maria Isabel Arioza, Maria Isabel Barbosa, Maria José de Sousa, Maria José Alves, Maria José Gomes da Silva, Maria José Guimarães Natividade, Maria Luiza Alchorne Rosa Melo, Maria Luiza Leneruber de Andrade, Maria Luzia das Dóres, Maria Luzia de Almeida, Maria Lídia Romeiro Barbosa, Maria Margarida Caiado de Costa, Maria Nogueira Ribeiro, Maria Pinheiro Martins, Maria Reis Ramos, Maria Rosa da Silva, Maria Soares de Camões, Maria Telora, Maria Tereza Filinto de Sousa, Maria Vieira Rodrigues, Marieta Comicholi Garcia, Marieta Ivo de Andrade, Mariana Rufinópolis Leivas, Mário Correia, Mário da Cunha Pereira, Mário de Avila Barbosa, Mário Lopes, Mário Manso, Mário Pereira de Barros, Mário Rêgo Muniz, Marinho Ferreira da Araujo, Maurício Waitzman, Maximina Dias Miguel do Nascimento, Miguel Marcelino Cesar, Miguel Matos, Miguel Severiano de Melo, Milton Fagundes, Milton de Sousa, Milton Tavares Moacir Correia de Fonseca, Moacir de Melo, Moacir de Sousa, Moacir Pereira da Silva, Moacir Pereira Pitanga, Moacir Cortez Montenegro, Murilo Lopes Muniz, Murilo Neri Guarabira, Nadir Figueiredo, Nair Andrade Leite, Moreira, Nair de Alcântara, Nair Granato, Nair Pereira da Silva, Nair Ouarasma, Nair Reis, Nataniel dos Santos, Nelson de Castro Arruda, Nelson José da Silva, Nelson José de Sousa Pinto, Nelson Ribeiro, Nelson Teles Gonçalves, Nestor Madeiros, Newton Santos, Noi Guimarães Romero, Neamy Drummond Orjico, Nicenor da Silva, Nicenor Rocha, Nicolau Francisco de Araujo, Nilton de Sousa Cardoso, Nilton Pinto Nogueira, Noêmia Alves, Noêmia da Silva Loureiro, Noêmia Espinal, Normando Mendes da Silva, Nourival da Silva Carvalho, Nuno Gomes dos Santos, Otacilio da Silva Leopoldo, Otacilio de Freitas Guimarães, Otacilio Rêgo, Otacilio Ferreira da Silva, Otacilio Fonseca, Otávio Spangberg Pires, Otelo Angela de Oliveira, Odilon Goulart, Oleg Bentes Camargo, Oleg José de Medeiros, Olindo Rangel dos Santos, Onofre da Silva, Orivaldo Martins Gomes, Orlandina Rassi Fernandes, Orlando Antônio de Oliveira, Orlando Barraco da Cunha, Orlando Caldas Theodoro, Orlando Pereira da Costa, Oscar Gomes de Oliveira, Oscar Gomes Teixeira, Osarina Rocha, Oscar Leandro, Oscar Lopes da Cruz, Oscar Luna Martins, Oscar da Silva Gama, Osório de Moura Quintana, Osvaldo da Silva Reis, Osvaldo Fernandes Meireles, Osvaldo Gonçalves de Oliveira, Osvaldo Martins Pinheiro, Osvaldo Passos, Osvaldo Pereira Maciel, Osvaldo Bezende, Osvaldo Rosa Campos, Otilia Moreira Salma, Ota Soares de Almeida, Otávio de Almeida Brito, Palmira Ferreira, Pauling Vieira Sarapião, Paulo Simões Pereira, Paulo dos Santos, Paulo Memes de Sousa, Pedro Antônio de Couto, Pedro de Freitas Piauf, Pedro de Mendonça, Pedro dos Santos Dias Maia, Pedro Falconeri Santiago, Pedro Francisco de Sousa, Pedro Inácio Dias, Pedro Rê, Pedro Sousa Dias, Perciliano José Soares, Pericles Rodrigues da Costa, Filimon de Oliveira Rosa, Diáclido do Rego Lima, Pontiano Augusto Machado, Poff Ferreira Braga, Quintino Rodrigues da Silva, Rafael Armeniano, Raul Gonçalves Lima, Raul João Oriole, Regina Maria da Silva, Rícardina Nogueira, Ricardo Javechia, Roberto Ferraz, Rogério Cesar da Rosa, Romana Afres Pinto, Romana Monteiro dos Santos, Roman Amadeu, Romualdo Correia, Rosa Amélia de Abreu, Rosilda, Rosalina dos Santos, Rosina Longane, Rubem de Moraes, Rubens Soares Pavão, Ruth Cassano de Oliveira, Rui Jorge da Costa Salvador, Francisco, Salvador Ribeiro Neves, Salina Rodrigues dos Santos, Sebastiana, Govito Leite Sebastião, Maria Alves Sebastião de Oliveira Sebastião dos Santos, Sebastião Felix, Sebastião Jorge Moreira, Serafim Carvalho da Silva Júnior, Sílvia Consuelina Correia, Campos Lima, Servan Heitor de Carvalho, Sílvia Maria de Moraes, Sílvia Rocha, Silvino Trindade Fontes, Sílvia Cordeiro, Sílvia Gomes da Silva, Sílvia Paulo de Oliveira, Tancredo Inácio da Cruz, Teodomiro Pereira dos Santos, Teomar Freire Jones, Teresa Cortez de Oliveira, Tomásia Gomes de Oliveira, Turbília Gonçalves, Ulisses Ro-

drigues Coelho, Valentim Antônio da Silva, Valentim Domingos Vieira, Vasco da Costa Gomes, Venia Borges Monteiro, Vera Lúcia da Silva, Vicente Marsano, Vicente Soares Bastos, Vitor Casado da Lima, Vitória Mahfuz Brasil, Vitorina Carmo Teixeira, Vitor Locateli, Virgínia Brito, Virgínia Garcia, Valdemar Alves Esteves, Valdemar da Silva Gorrilhas, Valdemar Mourão de Oliveira, Valdemira Caruso, Valdevirio Afonso Cardoso, Valdomiro de Oliveira, Valdir Martins Silveira, Valtér Augusto Setúbal, Valtér da Silva Torres, Valtér Fonseca Guimarães, Valtér Pereira Franca, Vanda Nascentes Coelho, Venceslau Cavalcanti Vigan Monteiro Bentim, Wilson Fragoso, Iara Alcântara Pimenta de Moraes, Iolanda da Silva, Iolanda Tadanza, Ivone Vieira Marques Sancho, Zaira do Carmo, Zamir Felix Machado, Zélia Dias Bandeira, Zélia Suzano Guimarães.

Para o cargo de trabalhador da Secretaria Geral de Saúde e Assistência, os trabalhadores da extinta Invenetoria Municipal de Veterinária: Annela Bellucci, Antônio dos Santos, Antônio Quintanilha, Augusto Coelho dos Santos, Afres da Conceição, Domingos Antônio de Sousa, Domingos de Lima Mascotta, Domingos Francisco Chaves, Eduardo Cabral de Melo, Floriano Antônio Granado, Francisco do Amaral Guimarães, Geraldo da Silva Vilela, Horácio Gonçalves da Silva, Imbiré Schallini, Jaime Domingos da Conceição, Joaquim Gonçalves Arões Junior, Joaquim José Ribeiro, Jorge José Rodrigues, José Alves Canola, José de Costa Pereira, João de Oliveira Lopes, Manuel da Silva, Manuel Lourenço da Fonseca, Manuel Monteiro da Silva, Manuel Pereira Miguel Ferreira, Milton Dantas Romero, Nelson Meda, Nicodemos Augusto de Sousa, Otávio Fernando de Lacerda, Teixeira Pedro da Silva Costa, Sebastião Bezerra Montenegro, Serafim dos Santos, Ulisses Correia Pinto.

Nã Secretaria Geral de Saúde e Assistência:

Licença:

Foram concedidos cento e oitenta (180) dias de licença, em prorrogação, para tratamento de saúde, nos termos do decreto número 3.786, de 27 de fevereiro de 1932, ao auxiliar de radiologia, Herculano Cesar Osório.

DESPACHOS DO SR. PREFEITO
Dia 12 de janeiro de 1939

No Gabinete do prefeito:

Almerindo Bravo (1.391-G. P. 277). Euclides Teixeira (1.373 G. P. 284). Newton de Melo Alves (1.378-198) e Dina Candida Moreira Matos (633-G. P. 321). — Deferido, obedecidas as prescrições legais.

Na Secretaria Geral de Saúde e Assistência:

Herculano Cesar Osório (27.605-G. P. 238). — Deferido, obedecidas as prescrições legais.

Na Secretaria Geral de Viação, Trabalho e Obras Públicas:

Maria Pires da Fonseca (43.033-G. P. 15.041). — Recebam-se os emolumentos devidos pela requerente e pague-se á mesma a importância de 37.500\$000 (trinta e sete contos e quinhentos mil réis) pela desapropriação de terreno de sua propriedade, para abertura da avenida Olegário Maciel, nos termos dos pareceres dos senhores secretários gerais de Finança e Viação, obedecidas as prescrições legais.

Diretoria de Estatística Municipal

DESPACHOS DO SR. DIRETOR

Expediente do dia 12 de janeiro de 1939

Zara Fonseca de Mendonça (Proc. n. 23-39). — Como requer, Luiz Valverde (Proc. n. 1.179-38). — Deferido, a partir de 4 do andante.

BOLETIM N. 2

Férias:

Foram concedidos quinze (15) dias de férias referentes ao ano de 1938, ao 2º oficial da 1ª Secção, Zara Fonseca de Mendonça, a partir de 6 do corrente, e trinta (30) dias relativos aos anos de 1937 e 1938, ao fiscal de 1ª classe da Diretoria de Segurança, Luiz Valverde, em comissão nesta Diretoria, com exercício na 2ª Secção, a partir de 4 do andante.

Diretoria de Segurança

Expediente do dia 13 de janeiro de 1939

DESPACHO DO SR. ASSISTENTE

João Marcelino Ferreira (40-39). — Submeta-se á inspeção de saúde no Departamento Médico.

Secretaria Geral de Finanças

Diretoria de Receita

Expediente do dia 13 de janeiro de 1939

DESPACHOS DO SR. DIRETOR

Maria Fiuza Lima da Mota, rua Evangelina, e Virgílio Alves Simões, rua Borges Monteiro. — Indeferido. O valor venal que serviu de base para o cálculo do imposto territorial de 1938 foi apurado pela SD-RI, de acordo com o art. 24, alíneas "a", "b" e "c" do decreto-lei n. 157, de 31 de dezembro de 1937.

Belarmino Rodrigues, rua Jaú. — Retifique-se o valor venal do terreno em causa para 7:200\$ no exercício de 1938, de acordo com as informações.

Colombo Amaral Ribeiro, rua Adelaide Alambari. — Retifique-se o valor venal do terreno em causa para 6:000\$ no exercício de 1938, de acordo com as informações.

Antônio Antunes Lopes, rua Peçanha da Silva ns. 154 e 156. — Nada há que deferir. A guia de pagamento junta refere-se ao prédio 156; quanto ao de n. 154 foi englobado o imposto dos terrenos I e II, na base do aumento comunicado pela petição n. 36.927, de 10 de setembro de 1937.

Jonas Lacerda Coelho, ladeira do Barroso n. 33, casas I e II. — Atenda-se quanto à casa I do n. 33.

Renato José Belém, rua Dr. Catrambi n. 98, casa 41. — Indeferido. O pedido não se enquadra no art. 14, letra D, do decreto-lei n. 157, de 31 de dezembro de 1937, visto não servir o prédio de residência do proprietário.

Religiosas do Convento de N. S. da Conceição da Ajuda, rua Barão de São Francisco n. 387, fundos. — Indeferido. O pedido não encontra amparo em lei por servir o prédio de residência, e, portanto sujeito ao imposto.

Hilda de Carvalho Pareto, rua Clarisse Índio do Brasil n. 45. — Junte documento hábil que prove a renda do imóvel em causa.

João José Inácio, rua Trinta n. 47. — Retifique-se em livro o valor locativo do prédio em causa, na conformidade do parecer do senhor lançador João do Patrocínio, substituindo-se, outrossim, a inclusa guia de pagamento.

Liga Brasileira contra a Tuberculose, rua Cerqueira n. 16. — Nada há que deferir. A guia de pagamento anexa refere-se exclusivamente às taxas remuneratórias de serviços municipais, devidas pelo imóvel em causa.

Manuel Inácio Cardoso Filho. — Deferido, à vista das informações.

GUIAS DE TRANSMISSÃO DE PROPRIEDADE

DESPACHOS DO SR. DIRETOR

Expediente do dia 13 de janeiro de 1939

Guias:

- N. 15 — Rua Gaspar n. 52 — Cobre-se sobre 6:000\$000.
- N. 79 — Rua Goitá, lote n. 40 — Cobre-se sobre 3:500\$000.
- N. 102 — Rua Tuiuti — Cobre-se sobre 12:500\$000.
- N. 187 — Rua Jorge Rudge n. 159 — Cobre-se sobre 21:000\$000.
- N. 188 — Rua Goiaz n. 1.300 — Cobre-se sobre 27:000\$000.
- N. 198 — Rua Humboldt, lotes 32/3, quadra 9 — Cobre-se sobre 62:000\$000.
- N. 209 — Rua Alfredo Pujol, lote 9 — Cobre-se sobre 13:416\$000.
- N. 210 — Rua Cristóvão Colombo n. 75 — Cobre-se sobre 24:000\$000.
- N. 229 — Rua Dr. Nogueira n. 163 — Cobre-se sobre 800\$000.
- N. 12.080 — Avenida João Ribeiro n. 411 — Cobre-se sobre 47:500\$000.
- N. 12.68 — Avenida Paulo de Frontin n. 761 — Cobre-se sobre 60:000\$000.
- N. 13.022 — Rua São Francisco Xavier n. 704 — Cobre-se sobre 5:000\$000.
- N. 13.802 — Rua Comandante Coimbra n. 121 — Cobre-se sobre 1:000\$000.
- N. 15.074 — Rua Cardoso — Cobre-se sobre 12:000\$000.
- N. 15.501 — Rua Gustavo de Andrade n. 112 — Cobre-se sobre 12:000\$000.
- N. 15.565 — Rua Itá n. 65 — Cobre-se sobre 20:000\$000.
- N. 15.617 — Rua Dias da Rocha n. 28 — Cobre-se sobre 20:000\$000.
- N. 15.642 — Rua Frei Henrique n. 62 — Cobre-se sobre 20:000\$000.
- N. 15.722 — Rua ... n. ... — Cobre-se sobre ...

Comissão Permanente do Imposto de Transmissão de Propriedade

Guia n. 180 — 19º Ofício — Adquirente, Moszek Michel Kligiermann. — Prove a propriedade do prédio n. 39 existente no terreno, objeto da presente transação.

Guia n. 203 — Quinto Ofício — Adquirentes, Dalci Pinto Pereira e outros. — Compareçam afim de prestar esclarecimentos.

Guia n. 175 — Sétima Pretoria — Adquirente, Jacinto das Neves. — Compareça afim de prestar esclarecimentos.

Subdiretoria de Rendas Diversas

Expediente do dia 13 de janeiro de 1939

QUINTA SECÇÃO

Inscrição de inventários sem testamento

Letras de A a F

Em 11 de janeiro de 1939

Inscritos:

Elias Gonçalves Toledo — Quarta Vara Cível.
Cândida R. de Castilho Lisboa — Sexta Vara Cível — Segundo Ofício.

Antônio Maia Lopes — Quarta Vara Cível.
Alexandrina Neto Moreira da Silva — Quinta Vara Cível.
Ângela Garetta Nunes — Segunda Vara Cível.
Antônio Pinto Loja — Segunda Vara de Orfãos — Segundo Ofício.
Cassiana Braga Hor Meyll — Quinta Vara Cível — Segundo Ofício.

DESPACHOS DO SR. CHEFE

Coletas prediais:

- N. 80 — Luiz Fonseca e outros.
- N. 82 — Lúcio Pires da Silva.
- N. 104 — Nagib Elias Elabras.
- N. 152 — Serafim da Silva Batista.
- N. 154 — Sebastião Martins Araujo.
- N. 491 — Caixa Construtora C. Pessoal do Ministério da Marinha.

— Paguem a contribuição do calçamento

Processos:

- N. 182 — Raul Vilalba.
 - N. 93.688 — João Bessa.
- Satisfaçam a exigência.

Subdiretoria de Renda Imobiliária

Expediente do dia 13 de janeiro de 1939

Rua Leopoldina de Oliveira n. 241, Moisés Pinheiro Serrano. — Pague seis averbações.

Rua Barata de Almeida, José Pereira de Almeida. — Pague uma averbação.

Praça Alves de Magalhães, Jorge e Jeda. — Pague a taxa de averbação e o débito predial de 1937.

Rua Chaves Pinheiro, Caixa de G. de G. para o P. do M. da Marinha. — Pague a taxa de averbação.

Rua Rosa e Silva, lote 7, Caixa de G. de G. para o P. do M. da Marinha. — Pague a taxa de averbação.

Rua Caetano de Almeida, Caixa de G. de G. para o P. do M. da Marinha. — Pague a taxa de averbação.

Rua Tomaz Lopes ns. 135 a 139 e outros, Companhia de Carris, Luiz e Força do Rio de Janeiro. — Pague sete averbações.

Vila Pedro II, Heinrich Nahun. — Pague o imposto territorial de 1937.

Rua Joaquim Norberto n. 45, José Gonçalves Damásia. — Satisfaza a exigência.

Fazenda Botafogo, Luiz da Costa Barros. — Pague a taxa de averbação e prove o pagamento do imposto de registro.

Avenida Atlântica, C. de G. para o P. do Ministério da Marinha. — Junte o contrato da construção em nome da vendedora.

Rua Leopoldo Miguez n. 10, Instituto Nacional de Previdência. — Pague a taxa de averbação.

Rua Acre n. 68, Renato Maldonato. — Pague a taxa de averbação.

Rua Acre n. 70, Murilo de Carvalho Lustosa. — Pague a taxa de averbação.

Rua Acre n. 72, Gilberto de Carvalho Lustosa. — Pague duas averbações.

Rua Barata Ribeiro n. 306, C. de G. de G. para o P. do Ministério da Guerra. — Pague as taxas remuneratórias de 1937.

Subdiretoria do Imposto de Licença

EXIGÊNCIAS DO SR. CHEFE DA SECÇÃO DE COMUNICAÇÕES

- N. 332 — I. Harry Steimberg & Irmão. — Juntem o contrato social e o recibo do imposto de indústrias e profissões, referente ao primeiro semestre do exercício de 1938.
- N. 362 — Manuel Nóvoa. — Junta prova de registro de firma e "habite-se" da Saúde Pública.
- N. 368 — Cambeiro, Leite & Comp., Vasconcelos Ltd. — Juntem o contrato social e autorização da Diretoria de Defesa Sanitária.
- N. 341 — José Lopes Pereira de Carvalho. — Junta o alvará, para anotação.
- N. 347 — Ivo de Alencar. — Compareça para esclarecimentos.
- N. 157 — Armando Vidal. — Junta o contrato de locação.
- N. 408 — Jorge Gonçalves.
- N. 131 — P. Garcia & Comp. — Juntem o contrato de sublocação.
- N. 379 — Rachmil Frajdenraich. — Junta o "habite-se" da Saúde Pública.
- N. 380 — J. Assunção & Vasconcelos. — Juntem planta do prédio assinalado na mesma a área ocupada pela moradia.
- N. 384 — Pedro Alves Filho. — Junta prova de registro de firma e autorização da firma licenciada no local.
- N. 386 — José de Araujo Braga Júnior. — Junta autorização da Polícia Civil.
- N. 393 — União Panificadora Leopoldinense. — Junta autorização da Saúde Pública.
- N. 413 — Magalhães Sucupira & Comp. — Declare, expressamente, para que fim pretende a certidão.
- N. 396 — Herbert Kessler.
- N. 387 — Panificação Manon Limitada.
- N. 139 — Taveira & Vitorino.
- N. 385 — João Jorge.
- N. 7.520 — João Batista Cascardo.
- N. 7.458 — Abram Soibelman.
- N. 6.077 — Dina e Nascimento.
- N. 7.785 — Marino Saraiva de Sousa.
- N. 202 — Marçal Pinto de Almeida Filho.
- N. 351 — Ala Littoria.
- N. 350 — Max Brambier.
- N. 346 — Manuel da Silva Nápoles.
- N. 8.164 — Schilling, Hillier & Comp. Ltd. — Preenchem o requerimento de alvará.
- N. 397 — Graciano Bernardo de Almeida.
- N. 407 — Vladimir Alves de Sousa.
- N. 406 — Enéas Trigueira da Silva.
- N. 404 — Gerson dos Santos Barros.
- N. 8.370 — Ferreira & Morgado.
- N. 211 — Eduardo & Vieira.
- N. 198 — Querubina de Carvalho.
- N. 275 — Albertina G. O. Mendes Weibel.
- N. 285 — Couto & Pires.
- N. 369 — José Orlando de Sousa Pereira e Osvaldo dos Santos
- N. 338 — J. C. Mendes.
- N. 355 — Antonieta Riéra.
- N. 354 — Américo Neves.
- N. 352 — Mateus dos Reis. — Preenchem o requerimento de alvará em substituição.
- N. 381 — Parreira & Cardoso.
- N. 175 — Causer Limitada.
- N. 340 — Novelo & Filho.
- N. 370 — Cardoso & Matos. — Juntem o contrato social.
- N. 398 — Pascoal Barbutte.
- N. 391 — Martinho de Andrade.
- N. 390 — Armindo Teixeira Neves.
- N. 389 — José D'Angelo.
- N. 421 — Antônio Martins de Sousa.
- N. 420 — J. N. Barreto Marques.
- N. 418 — Manuel Soares de Sousa.
- N. 415 — Antônio Miguel Abrahão.
- N. 167 — Ernesto Augusto Correia.
- N. 242 — Manuel Rodrigues da Costa.
- N. 274 — H. L. Lachtermacher.
- N. 356 — Antônio Teixeira da Silva Segundo.
- N. 359 — Albino da Costa Oliveira.
- N. 365 — E. C. Coelho.
- N. 330 — D. Teixeira Guimarães.
- N. 5.580 — Francisco Pereira Monteiro Araujo.
- N. 331 — Maria Amélia Menezes. — Juntem prova de registro de firma.

EXIGÊNCIAS DO SR. CHEFE DE CONTROLE

Expediente de 12/1/39

- N. 3.531 — Fernando Figueiredo. — Junta os conhecimentos dos meses até maio e de agosto de 1938.
- N. 7.753 — Ester da Rocha. — Pague os emolumentos do al-

N. 8.192 — Flávio da Rosa Rondelli. — Junta prova de que é engenheiro da firma citada.

- N. 156 — Antônio Ribeiro de Vasconcelos.
- N. 5.035 — Antônio Pinheiro.
- N. 228 — Bruno Muskat.
- N. 8.379 — Ramos Sobrinho & Comp.
- N. 7.566 — Neli de Sousa Neto. — Paguem o débito.

Diretoria de Despesa

Expediente do dia 13 de janeiro de 1939

DESPACHOS DO SR. DIRETOR

Ermelinda Silveira Tomaz Alves e Cesar Dacorso Neto. — Indiquem e justifiquem o motivo determinante do mandato.

Bernardino da Silva Ataíde, Heitor d'Almeida Gonçalves, Zilda Neves Morgado e Enésia Pinheiro Machado. — Aceitem-se, em termos.

Maria Cândida Rodrigues Bruno. — Aceite-se, em termos, até 1 de março de 1939.

José Ribeiro dos Santos. — Compareça para esclarecimentos.

Pagamentos para o dia 14 de janeiro de 1939

Na Terceira Secção:

Aluguéis:

Augusta da Silva Gonçalves, prédios ocupados pelas Delegações Fiscais.

Desapropriação:

Antônio Ferreira dos Santos e outros.

Auxílio:

Comissão Central do Monumento aos Heróis da Laguna e Dourados.

Restituição:

José Gomes de Oliveira.

Fornecimentos:

José Teixeira Sobrinho.

Protocolo Geral

Expediente do dia 13 de janeiro de 1939

EXIGÊNCIAS DO SR. SR. SUBDIRETOR

Francisco Ribeiro Guimarães, Maria da Glória Gomes da Cruz, Elpidio de Macedo Moreira, João Basílio Cardoso Pires e Salvador Leite Peçanha. — Compareçam para esclarecimentos.

EXIGÊNCIAS DO SR. CHEFE DA PRIMEIRA SECÇÃO

- Caetano Anjolo. — Junta o título de inatividade.
- José Damaso Moreno. — Junta o título de inatividade.
- Pedro Evangelista Galvão. — Junta o título de aposentadoria.
- José Pereira da Silva. — Junta o título de aposentadoria.
- José Cavicchio. — Junta o título de aposentadoria.
- Atílio Gianni. — Junta o título de inatividade.
- Eduardo José Ribeiro. — Junta o título de inatividade.
- Eduardo José Ribeiro. — Junta o título de inatividade.
- Emídio Ferreira de Moraes. — Junta o título de aposentadoria.
- Jerônimo Rodrigues da Costa. — Junta o título de aposentadoria.
- Cláudio Silva. — Junta o título de aposentadoria.
- José Maria Morgado. — Junta o título de inatividade.
- José Pinto da Cunha. — Junta o título de aposentadoria.
- Artur do Nascimento. — Junta o título de inatividade.
- Domingos José do Amaral. — Junta o título de inatividade.
- Bernardino de Almeida. — Junta o título de aposentadoria.
- Eduardo Gonçalves Roças. — Junta o título de inatividade.
- Aureliano Dias Paredes. — Compareça para esclarecimentos.
- Antônio de Sousa Moreira. — Compareça para esclarecimentos.

EXIGÊNCIA DO SR. CHEFE DA SEGUNDA SECÇÃO

Rosalina Messina da Costa. — Junta o título devidamente aposentado.

Contadoria Geral

Expediente do dia 13 de janeiro de 1939

DESPACHO DO CONTADOR DIRETOR

Amélia Braga Ariza. — Pague a perempção.

Expediente do dia 13 de janeiro de 1939

BOLETIM N. 6

Escala de serviço:

Na semana de 16 a 22 do corrente, fica encarregado do expediente externo desta Contadoria o servente Manuel Correia de Assis.

Inspetoria de Fazenda

Expediente do dia 13 de janeiro de 1939

Josef Marie Crespin René Celestin Scholastique (guia de transmissão 211). — Junte o título de propriedade do vendedor e documento que prove a exatidão do valor declarado.

José Garcia Pacheco de Aragão (guia de transmissão 302). — Junte o título de propriedade do vendedor.

Arlindo Cunha Gaio (guia de transmissão 957-33). — Satisfaz a exigência de 25-1-938.

Gustavo Martins (guia de transmissão 301). — Satisfaz as exigências.

Antônio Arlves Pereira da Silva (guia de transmissão 289), Vitorino Trigo (guia de transmissão 346), Joaquim Fernandes da Fonseca Filho (coleta territorial n. 79.022). — Compareçam para esolarecimentos.

Chain Aron Fingerit (guia de transmissão 385), Antônio Teixeira da Silva (guia de transmissão 317), José Rodrigues Leal (guia de transmissão 330), Rodolfo Lara Campos (guia de transmissão 312), Zeferino Amaraó Dávila Silveira (guia de transmissão 320), Maurice Danon (guia de transmissão 322), Aquiles Bernardo (guia de transmissão 303), Miguel Bruno Primo (guia de transmissão 272), José Bonifácio Ferreira (guia de transmissão 240), Henrique Pless (guia de transmissão 273), Amaro Gomes Pereira (guia de transmissão 265), Antônio Miranda (guia de transmissão 377). — Juntem documento que prove a exatidão do valor declarado.

Desembargador Frutuoso Muniz Barreto de Aragão (guia de transmissão 313). — Junte o alvará d autorização.

Diretoria de Fiscalização

Expediente do dia 13 de janeiro de 1939

ATOS DO SR. DIRETOR

BOLETIM N. 8

Transferências:

Segundo oficial, Iracema Otávio Morize, da Tijuca para S. José. Segundo oficial Anselmo Mateus Paniza, do Espírito Santo para Emplacamento.

Terceiro oficial, Adelino Gomes dos Santos, do Emplacamento para Espírito Santo.

Terceiro oficial, José de Moraes, do Emplacamento para São Domingos.

Os fiscais, José Cirilo Castex, de S. José para Tijuca; Humberto Pereira Ramos, da Tijuca para Campo Grande; João de Sousa Almeida, de Ilhas para Penha; Vencesláu Carreiro da Silva, de Jangarapaguá para Realengo; Eurico Ferreira dos Santos, de Andaraí para Penha e José Gomes Filho, de Guaratiba para Anquieta.

DESPACHOS DO SR. DIRETOR

Cesar Augusto Bordalo (18.866). — Cancele os autos.

Maria de Lourdes Gonçalves Nogueira (4.104). — Cobre-se.

DESPACHOS DO SR. SUBDIRETOR

Tancredo Tostes (14.315). — Cancele-se o flagrante em face da informação.

Companhia Lanston do Brasil S/A (29.277). — Cancele-se o auto.

Adelina Gomes de Pinho (35.865). — Cumpra preliminarmente as intimações.

Francisco Luiz Dias (35.757). — Cancele-se o auto e proceda-se de acordo com a informação.

Julietta Silva Lúcia (35.853). — Ultime a legalização com o registro do alvará, na Delegacia Fiscal.

Avelino dos Santos (35.898). — Legalise preliminarmente a obra feita sem licença.

Delegacias Fiscais

SEXTA CIRCUNSCRIÇÃO — AJUDA

Exigências e despachos:

A. Lima Ribeiro & Comp. Ltda., rua da Assembléa n. 90, (petição 61), Dolne & Comp., praça Tiradentes n. 17, (petição 60), Antonio Fernandes & Comp., avenida Rio Branco n. 144, (petição 63), Neves Gonçalves & Comp., rua da Carioca n. 21, (petição 77), Empresa de Transporte Comércio e Indústria, praça Tiradentes número 37, (petição 85), Parente, Rodrigues & Comp., rua Treze de Maio n. 47, (petição 80), Dias, Angelino & Gouveia Ltda., largo da Carioca n. 13/15, (petição 43), João Di Lauro, rua da Carioca n. 69, (petição 73), A. Queiroz, rua Evaristo da Veiga n. 115, (petição 83), Emílio Staub & Comp., rua Evaristo da Veiga n. 128, 4º andar, (petição 84), A. N. Fonseca, rua da Carioca n. 31, Antônio Rodrigues Vasconcelos, avenida Rio Branco n. 152, (petição 75), Companhia Brasileira de Cinemas, praça Floriano n. 19, (petição 69), Companhia Brasileira de Cinemas, rua do Passeio, ns. 38/40, (petição 67). — Cobre-se.

Montoro & Comp. Ltda., rua da Carioca n. 85, (petição 64). — Pague a averbação de baixa.

Clube Beneficente dos Contadores e Guarda Livros do Brasil, rua da Carioca n. 30, 1.º andar, (petição 62). — Pague a averbação de baixa.

A. Ribnik, rua Treze de Maio n. 41, (petição 78). — Pague a averbação de baixa.

J. Rabelo & Comp., avenida Rio Branco n. 128, (processo número 3.461). — Pague os emolumentos.

Intimações:

Maria Assunção Afonso Ferreira, rua da Carioca n. 85. — Intimada, com o prazo de 20 dias, a reconstruir o passeio na frente do seu prédio acima, em mosaico tipo pedras portuguesas, sob pena de multa.

Carlos H. Neubarth, praça Tiradentes n. 29. — Intimado, com o prazo de 5 dias, a pagar, nesta delegacia fiscal, a importância de 14\$900, correspondente a emolumentos de motores (guia n. 1.965-A), sob pena de multa.

Esquinazi & Rosas, rua Gonçalves Dias n. 11. — Intimados, com o prazo de 5 dias, a pagarem, nesta delegacia fiscal, a importância de 135\$900, correspondente a emolumentos de construção de "marquize", na fachada do prédio acima, sob pena de multa.

10.ª CIRCUNSCRIÇÃO — LAGOA

Exigências a satisfazer:

Tavares de Sousa & Comp., Ltda., rua Itapemirim n. 774. — Ao escritório para aguardar a apresentação da licença relativa ao exercício de 1938.

19.ª CIRCUNSCRIÇÃO — TIJUCA

Exigência e despacho:

Joaquim de Sousa Torres, avenida Tijuca n. 243. — O prazo do recurso está perempto. Pague a perempção.

26.ª CIRCUNSCRIÇÃO — IRAJÁ

Exigências e despachos:

Julião Martins, rua Dr. Noguchi n. 21. — Deferido. Nada há que cobrar.

Autos de multa:

Miguel Leser, rua Rodolfo Galvão n. 68, Francisco Balbi, rua Rodolfo Galvão n. 56, Antônio de Sousa Pires, rua Rodolfo Galvão n. 36, Hermenegildo Marques, rua Rodolfo Galvão n. 12, Antônio Amaro Sousa, rua Lourenço Ribeiro n. 95, Helena Militão, Adauto Lopes da Costa, rua Ramos de Queiroz n. 31, Jandira da Cunha Vaz, rua Tenente Abel da Cunha n. 116. — Todos, multados em 200\$000, cada um, de acordo com o artigo 804, § 114, do decreto n. 6.000, de 1 de julho de 1937.

Estela Barbosa, rua Jaci n. 3. — Multada em 300\$000, de acordo com o artigo 805, do decreto n. 6.000, de 1 de julho de 1937.

28.ª CIRCUNSCRIÇÃO — MADUREIRA

Despachos e exigências:

Natal Greco, estrada Marechal Rangel n. 1. — Retificado nome e número do logradouro e paga a respectiva taxa, cumpra-se o despacho superior.

Alfredo Teixeira da Silva, estrada Marechal Rangel n. 101. — Cobre-se, apresentadas as licenças do exercício de 1938.

Drosolina Ramon Gambil, estrada Marechal Rangel n. 94. — Cobre-se, verificado a quitação do ano de 1938.

Manuel Alves de Moura, estrada Marechal Rangel n. 813. — Prove haver pago o imposto de localização do exercício de 1938.

J. Monteiro de Paula, rua Carvalho de Sousa n. 306. — Paga a taxa de averbação, dê-se a baixa.

Autos de constatação:

João Ricardo Silva, rua Domingos dos Santos n. 29. — Autuado por ter colocado um muro de frente de cimento armado, sem a respectiva licença, no local acima mencionado.

Autos de flagrante:

(Pelo delegado fiscal):

Alberto Pereira Ventura, rua Fernandes Marinho n. 92. — Autuado visto ter colocado, sem licença, uma taboleta anúncio no interior do seu negócio de líquidos e comestíveis no local acima mencionado.

Autos de flagrante:

(Pelos fiscais):

Couto Viana & Comp. Ltda., escritório à rua 1.º de Março n. 51 3.º andar. — Autuados por não terem cumprido o edital de 17 de novembro de 1938, que os obrigava a demolir o barracão que foi construído à rua Jacirendá, lote 847, visto o mesmo não ser legalizável.

Edital

João Ricardo da Silva, rua Domingos dos Santos n. 29. — Ordeno a legalização do muro de cimento armado que foi colocado sem a devida licença no local acima mencionado, sua legalização caso seja legalizável e em caso contrário a sua retirada sob pena de nova multa de 500\$000, dentro de 30 dias.

Alberto Pereira Ventura, rua Fernandes Marinho n. 92. — Ordeno a legalização da taboleta anúncio que foi colocada no interior do seu negócio no local acima mencionado, dentro de 20 dias, sob pena de nova multa de 500\$000.

30.ª CIRCUNSCRIÇÃO — JACAREPAGUA

Auto de constatação de infração:

Francisco Lofeldo, rua Segunda s/n. — Construir um muro de cimento armado em frente ao prédio de sua propriedade, sito à rua Dona Clara n. 54, sem a necessária licença.

Francisco Lofeldo, rua Segunda s/n. — Ordena a sua legalização no prazo de 30 dias, sob pena de nova multa de 500\$000.

Secretaria Geral de Educação e Cultura

BOLETIM N. 11

Expediente do dia 13 de janeiro de 1939

ATOS DO SR. CHEFE DO GABINETE, RESPONDENDO PELO EXPEDIENTE

Ato sem efeito:

Foi tornado sem efeito, o ato de 17 de outubro p. findo, pelo qual foi designada a estagiária do Departamento de Educação, Elisabeth Stuckenbruck, para substituir, durante o seu impedimento, a professora primária do mesmo Departamento, Helina da Costa Godolphim, visto não ter sido procurada pela interessada a portaria para a respectiva legalização dentro do prazo regulamentar.

Apostila:

A licença concedida por ato de 31 de dezembro do ano p. findo à professora, ora falecida, Henriqueta Marçal, foi a partir de 8 de no-

vembro até 8 de dezembro de 1937, e não como saiu publicada no dia 3 do corrente.

Licença:

Foi concedida licença de 18 dias, em prorrogação, nos termos do artigo 18 do decreto n. 2.124 de 14 de abril de 1925, à professora primária Zélia Couto.

DISPACHOS DO SR. CHEFE DO GABINETE, RESPONDENDO PELO EXPEDIENTE
Manuel Rodrigues Cordeiro, José Rodrigues da Concelção, Francisco Tavares da Silva e Zélia Couto. — Deferido, nos termos das informações.

Posse:

Tomaram posse: no dia 10, D. Lidia Machado da Costa, nomeada por ato de 10 do corrente, nos termos do art. 22 do decreto n. 17, de 2 de setembro de 1935, para exercer o cargo de oficial de gabinete do secretário geral de Educação e Cultura, e no dia 13 do corrente, o Sr. Guy José Paulo de Holanda, nomeado por ato de 5 de janeiro corrente, para exercer o cargo de professor de escola técnica secundária (5ª secção, Ciências Sociais), do Departamento de Educação.

Divisão de Secretaria

Expediente do dia 13 de janeiro de 1939

EXPEDIENTE DO SR. SECRETARIO GERAL, INTERINO, DA SECRETARIA DO DEPARTAMENTO DE EDUCAÇÃO

Antônio Vitorino da Costa, Araci Siqueira Amazonas, Corina de Carvalho Teixeira, Grace de Sá Pereira, Léa T. de Vasconcelos, Naiz da Camara Oliveira Reis, Rodolfo Pereira, Rosina Coelho Madeira. — Restituam-se.

Secção de Contabilidade

Exigências:

Maria da Glória Vieira Ferreira, professora primária; Alda Celso Canizares Nascimento, Agostinho Salazar Palhano, servente do E. E.; Alexandrina Trindade e Lília Caldeira Suarez, serventes de segunda classe. — Compareçam, com urgência, para esclarecimentos.

Relatório de Contabilidade
Despesas prestadas pelas Cadeiras Escolares aos alunos da Educação Elementar — 1933

Espécies	Circunscrições												Total				
	Exp.	1.a	2.a	3.a	4.a	5.a	6.a	7.a	8.a	9.a	10.a	11.a		12.a	13.a	140a	4.ª B
Vestuário																	
Uniformes completos	260	976	575	858	780	892	1.780	1.428	801	1.255	1.323	335	1.543	441	77	53	13.441
Pecas avulsas.....	210	929	466	648	714	671	327	328	116	200	111	25	870	164	25	14	6.211
Tecidos diversos.....	—	324	—	—	224	—	—	—	1.339	17	71	27	—	53	22	—	2.535
Calçados (pares).....	219	852	1.095	795	807	977	1.533	769	1.04	340	375	333	843	192	258	63	11.031
Melas (pares).....	8	327	—	134	406	61	49	168	104	301	80	—	—	20	109	5	1.47
Assistência Alimentar																	
Merendas diversas.....	44.860	117.284	124.879	86.804	42.861	108.790	62.198	69.544	14.748	119.405	10.225	93.154	171.105	15.561	28.758	5.415	1.265,01
Sopas.....	—	35.731	—	1.397	28.924	—	39.109	33.305	64.154	3.789	3.739	—	—	53.933	67.580	94.791	422.776
Mingãos.....	72	1.559	—	17.025	20.046	—	65.325	11.921	22.021	—	2.479	—	—	3.511	4.824	262	148.098
Arroz doce.....	42	—	—	10.123	9.117	—	—	7.849	6.433	—	—	—	—	333	—	1.12	35.592
Cangica.....	42	—	—	11.712	8.469	—	—	57.001	19.311	—	—	—	—	2.313	2.380	780	47.709
Dóces.....	1.285	1.830	—	10.942	13.526	—	—	11.942	—	—	—	—	—	—	150	1.070	45.745
Frutas.....	2.297	7.049	—	7.049	15.746	—	—	11.942	—	—	—	—	—	1.557	1.114	1.911	44.754
L Leite (copos).....	257	19.266	—	1.884	12.821	—	57.483	10.088	—	—	1.129	—	—	23	16	160	103.955
Pães.....	2.294	220	—	—	9.451	—	—	—	—	—	—	—	—	1.533	—	—	16.257
Assistência Médica																	
Curativos.....	—	2.984	—	—	1.540	—	596	—	3.951	—	8.093	—	—	2.460	2.534	1.242	23.400
Recettas aviaadas.....	12	29	—	33	166	—	34	211	27	—	126	—	—	17	89	105	954
Medicamentos.....	4	441	—	115	58	—	330	97	19	101	2.423	—	—	159	683	322	5.352
Doses de remédio.....	—	—	—	—	56.403	—	—	—	21.514	—	—	—	—	—	—	—	73.917
Injeções.....	—	—	—	—	573	—	1.408	—	—	—	—	—	—	—	—	101	2.052
Assistência Dentária																	
Obturações.....	—	3.551	—	2.343	5.381	2.800	1.228	—	4.910	—	357	—	—	653	—	—	22.033
Extrações.....	—	3.441	—	3.524	5.049	3.410	4.071	—	3.131	—	1.172	—	—	517	—	—	25.334
Escovas e pastas.....	—	45	—	79	7	75	3.515	170	—	—	47	3	—	3	—	233	4.444
Curativos.....	—	4.110	—	4.142	90	2.377	3.441	—	3.039	—	2.040	—	—	930	—	—	21.481
Recettas.....	—	—	—	1.541	—	—	—	—	7	—	53	—	—	—	—	—	1.611
Medicamentos.....	—	—	—	84	—	19	—	127	685	—	—	—	—	—	—	—	1.831
Material Escolar																	
Livros.....	80	18	—	27	25	31	48	335	31	—	426	77	—	114	221	48	2.524
Lapis.....	39	76	—	190	757	—	391	42	24	—	1.144	—	—	231	759	80	4.780
Lapis de côm (caixa).....	16	—	—	—	70	—	—	—	2	—	—	—	—	31	21	—	140
Calendários.....	196	279	—	130	866	—	686	277	20	—	527	3	—	135	1.121	35	4.835
Folhas de papel.....	104	—	—	2	1.191	—	—	—	80	—	19	—	—	1.991	2.857	11	5.981
Material de desenho.....	—	—	—	—	44	—	—	—	406	—	—	—	—	—	—	—	450
Cartolina.....	155	3	—	—	298	—	—	—	—	—	2	—	—	13	11	10	492
Diversos.....	95	66	—	—	219	—	232	—	3.207	2.707	104	—	—	89	—	—	6.779
Diversos																	
Cadernetas de passes.....	4	—	—	—	90	1	78	207	77	60	66	2	—	—	240	29	614
Passagens.....	1.218	5.439	—	—	—	—	—	321	—	527	—	9.703	1.755	—	—	2.726	22.420
Outros auxílios.....	—	65	737	133	720	214	858	113	1.058	721	1.428	62	—	—	—	153	5.267

Serção de Pessoal

Relação provisória do exercício dos instrutores técnicos durante o ano de 1938

N.	Nome	Faltas	Licenças	Exercício
Instrutores técnicos chefes:				
1.	Manuel Cano Munoz	—	—	365
2.	Oscar da Silva Vieira	—	—	365
3.	Valdemar de Barros	—	—	365
Instrutores técnicos:				
1.	Adelina Souto	1	—	364
2.	Aida d'Angela Werneck	11	—	354
3.	Albertina Leal das Chagas Andrade	—	—	365
4.	Albertina Quimfe	—	—	365
5.	Alcina Martins Ribeiro	16	—	349
6.	Alice de Cupertino Durão	—	—	365
7.	Alice de Sousa Ramos Soares	4	—	361
8.	Almerinda Frugulhetti	—	—	365
9.	Alvaro Vitorino de Sousa	—	—	365
10.	Ana Olinda Ribeiro Saldanha	3	—	363
11.	Antenor do Nascimento França	—	—	365
12.	Antero de Assis Nogueira	—	—	365
13.	Antonino Gomes de Faria	1	—	364
14.	Antônio Ferreira Martins	—	—	365
15.	Antônio Palmeira	—	—	365
16.	Antônio Pereira da Silva	—	—	365
17.	Antônio Soares de Magalhães	—	—	365
18.	Arabela Cordeiro de Carvalho	—	—	365
19.	Aristides Godofredo da Costa	—	—	365
20.	Aristides José dos Santos	7	—	358
21.	Arnaldo Pereira de Vasconcelos	—	—	365
22.	Artur Pedreira da Silva	1	—	364
23.	Ataulfo Gimenezs	—	—	365
24.	Augusta Soares Monteiro	—	—	365
25.	Berta Rosa de Sá	—	—	365
26.	Carlos Alberto Ciancio	1	—	364
27.	Carlos Lemos Pereira	—	—	365
28.	Carmen Pinheiro	—	—	365
29.	Celeste Cunha	—	—	365
30.	Clementina de Moraes Sarmento	7	—	358
31.	Conrado Giudice	3	—	362
32.	Dolores de Moura Machado	—	—	365
33.	Edite Borges de Oliveira	—	—	365
34.	Elisa da Costa e Silva	—	—	365
35.	Elísio Medeiros Pires	—	—	365
36.	Elza Soares de Abreu	2	—	363
37.	Emília da Costa Pires	14	108	243
38.	Ema Ferreira Mansure	—	—	365
39.	Ernesto Monteiro Leocádio	—	—	365
40.	Esmeraldina Domingues Brandão	3	—	362
41.	Ester Ribeiro de Ribeiro	—	—	365
42.	Eugénia Agapito da Veiga	1	—	364
43.	Eulália Grunewald da Cunha	—	—	365
44.	Evangelina Carrilho da Fonseca Silva	—	—	365
45.	Evangelina da Rosa Oiticica	—	—	365
46.	Francisca Musa	—	—	365
47.	Francisco Alves	5	—	360
48.	Frederico Pais Sardinha	1	—	364
49.	Gastão Meira de Assis Figueiredo	—	—	365
50.	Gisela Kreyher	—	—	365
51.	Guilomar Pizarro da Costa	—	—	365
52.	Gustavo Leite Maia	14	—	351
53.	Helena Barata Ribeiro	1	—	364
54.	Henrique Paim dos Santos	—	—	365
55.	Hercília Tavares de Campos	2	—	363
56.	Jefferson Moreira Santiago	—	—	365
57.	Jerônimo Costa Batista	—	—	365
58.	Jerônimo de Paiva e Silva	—	—	365
59.	João de Medeiros Frias	—	—	365
60.	João Rodrigues Christello	—	—	365
61.	Joaquim de Sousa Campochão	—	—	365
62.	José Balbino Paranhos	—	—	365
63.	José Cardoso Avila	—	—	365
64.	José Gomes Costa	—	—	365
65.	José Liparoti	—	—	339
66.	José de Moraes Pinto	—	—	365
67.	José Narciso da Silva Braga	—	—	365
68.	José Peregrino da Silva	3	—	362
69.	José Stelman	—	—	365
70.	Judite de Almeida Correia	—	—	365

N.	Nome	Faltas	Licenças	Exercício
71.	Judite Coelho Saraiva	1	—	364
72.	Leontina Brandariz	8	—	357
73.	Leonor Freitag Veioso de Castro	—	—	365
74.	Leontina Capalbarro	—	—	365
75.	Lucilia Oliveira de Lacorda	—	—	365
76.	Manuel Gonçalves da Silva	1	—	364
77.	Manuel Pereira Soares	—	—	365
78.	Maria Adelaide Barbosa	2	—	363
79.	Maria Augusta Comora Teixeira	—	—	365
80.	Maria Cândida Peixoto Amorim	—	—	365
81.	Maria Cristina Fernandes Braga	—	—	365
82.	Maria Ester Garcez Caldas Barreto	—	—	365
83.	Maria Feisbela da Conceição	—	—	365
84.	Maria Leonor Carvalho de Rezende e Silva	1	—	364
85.	Maria das Mercês de Barros Sales	—	—	365
86.	Maria Monteiro de Barros	—	—	365
87.	Maria Rosado	2	—	360
88.	Maria Umbelina Piubo Seixas	—	—	365
89.	Mário Paladini	3	—	362
90.	Mário Raquel dos Santos	—	—	365
91.	Nair de Brito Miranda	4	—	364
92.	Nino Melo Moraes Gonçalves	—	—	365
93.	Noêmia Amorim Matos	3	—	362
94.	Óclilio Pontes	—	—	365
95.	Odete Silva	—	—	365
96.	Olga da Costa Seixas	—	—	365
97.	Oscar Joaquim do Nascimento	—	—	365
98.	Osvaldo Vieira da Silva	4	—	364
99.	Paulo Martins Lopes	1	—	364
100.	Paulo Vieira	—	—	365
101.	Pedro Dalmácio do Espírito Santo	6	—	359
102.	Pedro Silva	1	—	364
103.	Rossini Leal Nogueira	—	—	365
104.	Rubem Cassa	—	—	365
105.	Rute Leite Ribeiro de Castro	3	—	363
106.	Sarah de Lima Medrado	2	—	370
107.	Valdomira Caparica do Vale	—	—	365
Instrutores técnicos interinos:				
1.	Afonso Goulart Cudós	—	—	365
2.	Alzira Loutra Machado	(2)	—	144
3.	Angela Peixoto de Castro	—	—	365
4.	Antonieta Cesar Machado	(3)	2	199
5.	Arminda de Almeida	(4)	—	36
6.	Bernardino Bruno	—	—	365
7.	Célia Maltez Ferreira	—	—	365
8.	Claudino José Teixeira	—	—	364
9.	Clito Guerra de Matos	—	—	365
10.	Conrado Sasse	—	—	364
11.	Dulce da Rocha Santos	—	—	363
12.	Dulce Tude Mateus dos Santos	—	—	364
13.	Edite Ortiz	—	—	365
14.	Elza de Barros Leal	(5)	—	59
15.	Enif Baeta de Faria	(6)	—	59
16.	Ermeinda Guimarães	—	—	354
17.	Florianio Rizzo	(7)	—	139
18.	Geraldina Matos Ferreira	—	—	364
19.	Helena Gama Lobo	—	—	365
20.	Henrique Pelicier	—	—	360
21.	Hermínia Costa da Silva Porto	—	—	364
22.	Inag Coimbra	—	—	364
23.	Isabel de Góis Bezerra	—	—	364
24.	João de Oliveira Faria	—	—	365
25.	João Vitorino de Sousa	—	—	365
26.	José Roque Barbosa	—	—	365
27.	Leticia de Castro	(8)	—	63
28.	Lércio Ferreira	—	—	365
29.	Manuel Funchal Garcia	(9)	—	363
30.	Maria Amélia Torres de Castro	—	—	364
31.	Maria Blanco	—	—	365
32.	Maria Carolina Renha	—	—	366
33.	Maria Moreira Rafael	—	—	353
34.	Moisés Eshirique	(10)	—	130
35.	Nair Ferreira Martins	—	—	364
36.	Natércia Aragão	(11)	—	36
37.	Odete de Pino Camara	—	—	364

- (2) A partir 12-8.
- (3) A partir 13-8.
- (4) A partir 26-11.
- (5) A partir 3-11.
- (6) A partir 9-11.
- (7) A partir 15-8.
- (8) A partir 30-10.
- (9) A partir 29-10.
- (10) A partir 15-8.
- (11) A partir 3-11.

(1) Até 5-12. A partir 6-12 exercendo, provisoriamente, o cargo de cobrador fiscal da S. D. I. L

N.	Nome	Faltas	Licenças	Exercício
38.	Orideia Peixoto Sucena	(12)	—	59
39.	Oswaldo de Matos	4	—	364
40.	Raimundo Mota	—	—	365
41.	Serafim Gonçalves Bastos	—	—	365
42.	Ulisses da Silva Braga	4	—	364
43.	Valentino Lopes da Silva	—	—	365
44.	Wilson de Araújo Lima	—	—	365
45.	Ivonise Kruehl Ribeiro	(13)	—	59

Instrutores técnicos contratados:

1.	Antonieta Cesar Machado	(14)	—	224
2.	Juracif Lacerda	—	—	365
3.	Maria Emilia Ribeiro Guimarães	—	—	365
4.	Silvia Regina Portela	(15)	—	325

(12) A partir 3-11.

NOTA — Os senhores instrutores técnicos que não estiverem de acordo com a presente relação, têm o prazo de 8 dias para apresentar as suas reclamações.

Secção de Pessoal, 11 de janeiro de 1939. — *Maria Luiza Villela*, oficial.

Confere — *Antonieta Marques Vieira*, pelo chefe.

Visto — *Pericles Martins*, secretário geral, interino, da Secretaria do Departamento de Educação.

Exigências:

Mago Pinto da Fonseca Teles. — Compareça para esclarecimentos.

Laura de Carvalho Moimicke. — Reconheça a firma da certidão apresentada.

Zuleika Santos Camargo. — Retire o título de nomeação.

Secção de Protocolo e Arquivo

Expediente do dia 13 de janeiro de 1939

Almedina de Almeida Ribeiro, *Vanda de Carvalho Carrilho*, *Maria Rosa Siqueira*, *Joaquim Augusto da Silva*, *Ester Catarina dos Santos*, *Georgina Rocha Carvalho*, *Lidia Pereira Sarmento*, *Nari Schelino*. — Retirem os documentos.

Genaro de Sousa Hernandez, *Carmela de Paula Aguiar*, *Elza Teixeira de Uzeda*, *Irmandade do Santíssimo Sacramento da Candelária* (requerente *Ricardo Langley*). — Retirem a certidão.

Eurídice Gomes da Silva, *Olimé de Lourdes Machado*. — Compareçam.

Nair Garcia de Castro (petições). — Compareça para declarar onde teve exercício.

Cândida de Castro Veloso. — Compareça para assinar a petição.

Laura Pinto Scalzo (2). — Compareça para assinar a petição.

José Mendes da Cruz. — Compareça para pagar o selo.

Estor de Sousa Lobo. — Compareça para declarar onde teve exercício de 1932 a 1934.

Departamento de Educação

BOLETIM N. 10

Expediente do dia 13 de janeiro de 1939

ACTOS DO DIRECTOR

Transferências:

Foi transferido o servente da Escola Técnica Secundária Hipólito de Souza, da Secção Equiparada da Escola Técnica Secundária João Alfredo para a Escola Técnica Secundária de Santa Cruz.

Superintendência Geral de Educação de Saúde e Higiene Escolar

Expediente do dia 13 de janeiro de 1939

DESPACHOS DO SR. SUPERINTENDENTE GERAL

Martha Gomes de Lima, *Erika Seichert*, *Emília Aguiar de Medeiros*, *Evangelina de Castro Campos*, *Valdir de Abreu*, *Guilhermina Maria Pinto Sette*, *Estela Leite Luz*, *Osmundo Lima*, *M. Coney Ligonto*, *Wilson Ferreira da Silva*, *Eleonora Lina Germaok Possolo*, *Anésia Local*. — Submetam-se a inspecção de saúde.

Universidade do Distrito Federal

Expediente do dia 13 de janeiro de 1939

BOLETIM N. 8

DESPACHOS DO SR. REITOR

José Peixoto Guimarães. — Certifique-se o que constar.

SECRETARIA

Sara Becker de Melo. — Compareça à Secretaria com urgência.

Faculdade de Política e Economia

Expediente do dia 12 de janeiro de 1939

DESPACHOS DO SR. DIRECTOR

Dilza Mota e Noémia Pinto de Sousa. — Deferido.

Secretaria Geral de Viação, Trabalho e Obras Públicas

Gabinete do Secretário Geral

Expediente do dia 13 de janeiro de 1939

BOLETIM N. 6

ACTOS DO SR. SECRETÁRIO GERAL

Dispensa de comissão:

Dispensando do exercício junto à Comissão de Elaboração do Plano da Cidade, os seguintes serventuários da Diretoria de Limpeza Pública e Particular:

Trabalhadores, contratados: *Ademar Costa*, *Reinaldo Alagão Rocha*, *Marácio Soares Guimarães* e *Humberto Carluccio*.

DESPACHOS DO SR. SECRETÁRIO GERAL

Na Diretoria de Trabalho, Matas e Jardins:

João de Sousa Gomes (proc. n. 34-39). — Deferido.

José Fábio dos Santos Monteiro (proc. n. 5.337-38) e *Celso de Castro* (proc. n. 5.357-38). — Deferido, nos termos das indicações.

Diretoria de Obras Públicas

Expediente do dia 13 de janeiro de 1939

BOLETIM N. 11

ACTOS DO SR. DIRECTOR

1 — Licenças:

Expedindo os seguintes títulos de licenças concedidas pelo superior secretário geral:

De 360 dias, em prorrogação, nos termos do artigo 1º do decreto 3.786, de 27 de fevereiro de 1932, com os vencimentos integrais, ao trabalhador de 1-DV, *Jovinião da Silva*. (Proc. número 26.250-38).

De 225 dias, a partir de 12 de janeiro corrente, nos termos do artigo 20, do decreto 2.124, de 14-4-25, com os vencimentos integrais, ao 3º oficial *Samuel Luiz Ferreira*. (Proc. 26.612-38);

De 180 dias, nos termos do artigo 20, do decreto 2.124, de 14/4/25, com os vencimentos integrais, a partir de 11 de corrente, ao apontador de 2ª classe, *Manuel Gomes da Silva* (Proc. 25.182, de 1938); nos termos do n. I do art. 8º do dec. 2.124, de 14/4/25, com 2/3 do que vence, a partir de 1 de dezembro de 1938, ao vigia de 2ª classe de 3-DV, *Abílio Rodrigues* (Proc. 26.908-38); nos termos dos ns. II e III do art. 8º do dec. 2.124, de 14 de abril de 1925, sendo 150 dias com 1/2 e 30 com 1/3 do que vence, a partir de 24 de novembro de 1938, ao pedreiro de 2ª classe de 8-DV, *João de Almeida Pontes* (Proc. 25.962-38) e em prorrogação ao calceteiro de 6-DV, *Antônio de Oliveira* 3º (Proc. 24.637-38);

e nos termos do art. 1º do dec. 3.786, de 27 de fevereiro de 1932, com os vencimentos integrais, a partir de 17 de outubro de 1938, ao trabalhador de 3-DV, *Fernando Nunes Lapa* (Proc. 24.408-38), de 21 de outubro de 1938, ao trabalhador de DA, *Vitor Ribeiro* (Proc. 22.819-38) de 29 de novembro de 1938, ao trabalhador de 3-DV, *Otelino da Silva Reis* (Proc. 26.225-38) e em prorrogação, aos seguintes operários: *Antônio Joaquim Cordeiro*, trabalhador de DE (Proc. 26.215-38) *José Antônio Ferreira*, trabalhador de 5-DV (Proc. 25.932-38) *Antônio da Cruz Abreu*, trabalhador de 2-DV (Proc. 25.903-38) e *Manuel Rodrigues das Neves*, trabalhador de 1-DV (Proc. 25.903-38);

De 150 dias, a partir de 14 de novembro de 1938, nos termos do art. 8º, n. I, do dec. 2.124, de 14 de abril de 1925, com 2/3 do que vence, ao trabalhador de 5-DV, José Umbelino da Cruz (Proc. 26.545-38);

De 120 dias, a partir de 26 de novembro de 1938, nos termos do n. I do art. 8º, do dec. 2.124, de 14 de abril de 1925, com 2/3 do que vence, ao trabalhador de 5-DV, Constantino Moreira da Silva (Proc. 27.010-38);

De 90 dias, nos termos dos ns. I e II do artigo 8º, do decreto 2.124, de 14 de abril de 1925, sendo 30 dias com 2/3 e 60 com 1/2 do que vence, a partir de 18 de novembro de 1938, ao trabalhador de 2-DV, Alcílio da Costa Polita (Proc. 25.317-38); e nos termos do artigo 20, do decreto 2.124, de 14 de abril de 1925, combinado com o artigo 1º do decreto 66, de 28 de julho de 1933, com os vencimentos integrais, em prorrogação, ao calceteiro de 4-DV, Alberto Pascoal de Sousa (Proc. 21.044-38) e a partir de 12 do corrente, ao ajudante de ferreiro de 2ª classe de 4-DV, osé Fernandes da Silva (Proc. 15.981-38) e ao estucador de DE, Francisco Domingos de Oliveira (Proc. n. 3.930-38);

De 60 dias, nos termos dos ns. I e II do art. 8º, do decreto 2.124, de 14 de abril de 1925, sendo 30 dias com 2/3 e 30 com 1/2 do que vence, ao trabalhador de 9-DV, José Cardoso dos Santos, a partir de 7 de novembro de 1938 (Proc. 26.007-38); e nos termos do n. I, do artigo 8º, do dec. 2.124, de 14/4/25, com 2/3 do que vencem, a partir de 7 de dezembro de 1938, ao trabalhador de 2-DV, João de Sousa (Proc. 27.300-38) e em prorrogação, ao trabalhador de 3-DV, Constantino Jordão (Proc. 26.320-38); e

De 30 dias, a partir de 20 de outubro de 1938, nos termos do n. I, do artigo 8º, do decreto 2.124, de 14 de abril de 1925, com 2/3 do que vence, ao trabalhador contratado de 2-DV, João Garcia (Proc. 23.927-38).

2 — Apresentação de operários licenciados:

Comunicando que, nesta data, voltam ao exercício de seus cargos, por terem se apresentado na Secção do Pessoal, em virtude do término das licenças em cujo gozo se achavam, os seguintes operários:

José Cardoso dos Santos, trabalhador de 9-D.V.;
Raul Ceilão Rangel, trabalhador de 10-D. V.;
Nelson Guapiassú Duarte, trabalhador de 11-D. V.;
Manuel de Sousa Maia, trabalhador especial de 2ª classe de P. A.; e
José Martins Junqueira, trabalhador de 8-D. V.

3 — Louvor:

Ao consignar a transferência, para a Comissão de Elaboração do Plano da Cidade, do arquiteto ajudante, int. — Edvaldo Moreira de Vasconcelos, e tendo em vista os termos do Mem. sijn., de 10 de janeiro corrente, da Divisão de Projetos de Arquitetura, resolvo elogiar-lo pelos bons serviços prestados nesta Diretoria.

— Apresentação e designação de serventuário:

Registrando a apresentação, nesta data, do trabalhador contratado da Diretoria de Limpeza Pública e Particular, que por ato do Sr. secretário geral de Viação, Trabalho e Obras Públicas, foi designado para servir nesta Diretoria (EX-34, desta data, da D. L. P.) e designando-o para ter exercício em D.E.

5 — Designação de engenheiro para proceder á conferência de material:

Designando o engenheiro Fernando Gomes Ferraz, para proceder á conferência do material do laboratório constante dos pedidos ns. 965 e 1.435, ambos de 1938 (Mem. n. 5, de 10-4-39, de DEM).

DESPACHOS DO SR. DIRETOR.

Armando Pimentel (proc. 958-39) e Adalina de Castilho Barbosa (proc. n. 18.883-38). — Deferido.

Cia. Territorial Riachuelo S. A. (proc. n. 12.898-38). — Deferido, tendo em vista a informação.

José Valentim dos Santos (proc. n. 26.799-38). — Mantenho a exigência da Quarta Sub-Diretoria.

Salomão Gelman. (proc. n. 24.454-38). — Indeferido.
Antônio Rodrigues e outros. (proc. n. 2.756-37). — Indeferido tendo em vista a informação.

Primeira Subdiretoria

EXPEDIENTE, PROTOCOLO, ARQUIVO, PESSOAL, MATERIAL E TRANSPORTE

DESPACHOS DO SR. SUBDIRETOR

Florianio B. de Paula (processo 26.716-938), José Augusto Maria (processo 315-939), Joaquim Machado Carneiro (processo 520-939), Marcionílio Rodrigues da Costa (processo 678-939), Avelino Cardoso Vasques (processo 956-939), Joaquim Dias Machado (processo 1.174-939). — Restituz-se mediante recibo.

Manuel Messias dos Santos (processo 8.122-937), Floriano Gomes Sobral (processo 9.194-937), Celestino Manuel da Silva (processo 21.257-937), Almirante Auler (processo 23.783-937), Antônio Lucindo de Almeida (processo 25.471-937), Alvaro Sampaio (processo 4.333-938), Miguel Juvenal dos Santos (processo 4.704-938), Américo Fausto da Silva (processo 5.654-938), Joaquim José Ribeiro Filho (processo 6.094-938), Aristides de Faria (processo 12.142-938), Aníbal Correia (processo 14.124-938), José da Cunha (processo número 26.785-938), Francisco Soares Gonzaga (processo 114-939), e Francisco Alves Penedo (processo 629-939). — Certifiquem-se de acordo com a informação do Sr. chefe da Secção de Arquivo.

Claudionor Pereira da Silva (processo 1.227-39). — Deferido.
Paulo Dalle Afflalo (processo 27.478-36). — Certifiquem-se de acordo com a informação de 4 do corrente.

(S. P.)

DESPACHO DO SR. CHEFE

Elisário Gomes Leal (processo 22-39), Floriano Gomes Sobral (processo 21.361-37), João Rondon (processo 24.790-38) e Manuel Messias dos Santos (processo 7.496-38). — Satisfaça a exigência.

Segunda Subdiretoria

VIAÇÃO E SANEAMENTO

DESPACHOS DO SR. SUBDIRETOR

Cândido de Sousa Ribeiro (processo 539-39). — Deferido.
José Cardoso da Silva Moura (processo 583-39, junto ao de número 26.566-37). — Levante-se a preempção.
Josefa Langone (processo 1.078-39) e Renato Pinheiro da Costa (processo 932-39). — Indeferido.

(1 D. V.)

DESPACHOS DO SR. ENGENHEIRO CHEFE

Processos:

N. 306-38 — Major K. H. Mac-Crimon, avenida Visconde Albuquerque n. 189. — Fica aceito o passeio.

N. 15-39 — Alberto Haas. — Pague o aluguel na importância de 1:060\$000.

N. 25.224-38 — Antônio Gonçalves, rua Saturnino de Brito n. 34. — Fica aceito serviço.

N. 247-39 — Ausenda, Rookert, rua do Oriente n. 73;

N. 694-39 — Carlos Gardone Ramos, rua Santa Clara J. n. 523;

Os passeios deverão ser em cimento, coloração natural com 2% de declividade, canalizando as águas pluviais sob os mesmos.

N. 8-39 — Bernardo de Oliveira Barboza, avenida Vieira South n. 582. — O passeio, que deverá ter 2% de declividade, será arborizado de acordo com o disposto no artigo 495, §§ 1, 2 e 3 do decreto n. 6.000, sendo as faixas longitudinais e as passagens transversais de comunicação, entre estas últimas de 2 metros de largura, revestidas com cimento, coloração natural, canalizadas a águas pluviais sob o mesmo.

Exigências a satisfazer:

Processos:

N. 915-39 — Companhia de F. e Tecidos Corcovado, rua Jardim Botânico n. 532. — Satisfaça o artigo 576 do decreto 6.000.

N. 14-39 — Francisco Sebastião Pinelo;

N. 11-39 — Brahim Youssef Abda. — Submetam-se à inspeção de saúde.

(2 D. V.)

DESPACHOS DO SR. ENGENHEIRO CHEFE

Maria Lísia Tavares Guerra (28.211-38), rua Joaquim Palhares ns. 13-A, 15 e 17. — Deferido. Os passeios devem ser de concreto, traço 1:3:5, com 8cms. de espessura, revestidos de cimento e areia, traço 1:3, com coloração natural, com a declividade de 2% e canalizadas as águas pluviais sob os mesmos.

3-DV.

DESPACHOS DO SR. ENGENHEIRO CHEFE

José Soares Ribeiro, rua São Francisco Xavier n. 451, (20ª Cir. Andaraí), ficha n. 21-39, 3. D. V. — Deferido, canalizando as águas pluviais sob o passeio, que deve ser de concreto traço 1:3:5, com capa de argamassa de cimento e areia traço 1:3, coloração natural, declividade 2%, sem deixar degraus.

João Justino Soares de Sousa, trabalhador, ficha n. 19-39 (3. D. V.) — Submeta-se à inspeção de saúde.

José de Luna Melo, rua Professora Ester de Melo n. 11 (81ª Cir. Engenho Novo, ficha n. 505-38). — Passe-se alvará, pagos os emolumentos na importância de 66\$000.

8-DV.

DESPACHOS DO SR. ENGENHEIRO CHEFE

Buelides Nunes da Costa, rua Comendador Pinto n. 139. Processos 17-39 de 8-DV; Carmelia Calvelli Notaroleito, rua Comendador Pinto n. 151. Proc. 18-28 de 8-DV; Carmelia Calvelli Notaroleito, rua Comendador Pinto n. 149. Proc. 19/39 de 8-DV; Carmelia Calvelli Notaroleito, rua Comendador Pinto n. 147. Proc. 20-39 de 8-DV; Deferidos, construindo os passeios de concreto com 2% de declividade e águas canalizadas por baixo.
 José Maria Soares, rua Lopo Fonseca n. 111. Proc. 21-39 de 8-DV. — Entregue na sede desta Divisão quinze metros de cano de chumbo de 1 1/2" para agua.

2-DV.

DESPACHOS DO SR. ENGENHEIRO CHEFE

Comp. Progresso Industrial do Brasil, proc. 17.210-935. Rua Francisco Real. — Elicam aceitos os passeios.
 Artur Javashi, proc. 147 de 9 DV. — Rua Oliveira Ribeiro n. 576 — Deferido. O requerente deverá fornecer dez metros e meio de margalhos de 6" e entregar cinco sacos de cimento como indenização da falta de obra.

Quarta Subdiretoria

TOPOGRAFIA, DESENHO TOPOGRAFICO, CADASTRO IMOBILIARIO E URBANISMO

DESPACHOS DO SR. SUBDIRETOR

João Carneiro (processo 20.250-38). — Deferido, pagando os emolumentos da lei.
 João Passalacqua (processo 27.751-38). — Corrija a largura da rua Pinto Góes.
 Antino Maciel Pereira (processo 22.621-38). — Compareça.
 Companhia Ferro Carril Carioca (processo 493-39). — Compareça para esclarecimentos.
 Amadeu Ribeiro de Melo (processo 24.631-38). — Compareça.
 Leopoldina Francisca de Andrade (processo 638-39). — Promova o reconhecimento do logradouro.
 Cecília Felipe (processo 19.498-38). — Aprovado.
 Aida Requeira de Albuquerque Millet (processo 28.405-38). — Aguardar por 10 dias.
 Jorge Tavarés Guerra (processo 628-39). — Apresente título de propriedade.
 José Pinto dos Santos e outros (processo 1.98-38). — Levante-se a perempção.
 Leopoldina Francisca de Andrade (processo 637-39). — Promova o reconhecimento do logradouro.
 Francisco Cordeiro Guarani (processo 758-39). — Apresente título de propriedade do lote.
 Adelino Marques (processo 714-39). — Apresente título de propriedade.
 José Lopes de Oliveira Lirio (processo 2.286-38). — Compareça.
 João Soares da Costa (processo 57.740-37). — Deferido, pagando os emolumentos da lei.
 Maria Guimarães Lopes da Costa (processo 25.889-37). — Deferido, pagando os emolumentos da lei.
 Companhia Territorial Riachuelo (processo 7.030-37). — Promova o pagamento da guia.
 Ramiro Lemos Correia (processo 55.093-39). — Levante-se a perempção.
 Antônio Nogueira (processo 19.906-34). — Compareça para pagar a guia.

Diretoria de Fiscalização de Obras e Instalações

Expediente do dia 10 de janeiro de 1939

BOLETIM N. 10

ACTOS DO SR. DIRETOR

1 — Cessação de suspensão:

Declarando que, nesta data, cessa a suspensão imposta ao arquiteto construtor licenciado Adelino Mota, visto haver provado pelo auto n. 20-80 o pagamento da multa que lhe foi imposta pelo auto n. 28 de 18-DV referente à rua Grajahú n. 31, casa XII.

2 — Suspensão de profissional:

Suspendendo na forma prevista no § 1º, art. 70 do decreto 6.000, de 1 de julho de 1937, o arquiteto construtor diplomado "Adalberto Ferreira Vas", visto não haver pago a multa que lhe foi imposta pelo auto n. 22, referente à rua Borja Reis ns. 351, 353, casas I, VI e 535.

DESPACHOS DO SR. DIRETOR

Processos:

N. 79.365/38 — Gustavo Nicolas. — Deferido, de acôrdo com a informação.
 N. 71.214/38 — Maria Muniz de Almeida. — Deferido, a título precatório, assinando termo de obrigação, sendo o prazo de 3 anos.
 N. 77.336/38 — Silvestre Gomes de Araújo e outra. — Cancele-se a licença de acôrdo com o parecer do Sr. Procurador Geral.
 N. 87.511/38 — Jaime de Castro Barbosa. — Deferido, de acôrdo com a informação da SEG.
 N. 41.619/39 — Iolanda do Couto Lira. — Retifique o pedido quanto ao logradouro.
 N. 89.281/38 — Manuel Pinto Guedes. — Concedo apenas as obras exigidas pela Policia.

Quarta Subdiretoria

1-DEU, 1-DEU, 1-DIM, 1-SG e de 11 a 18 D. F.)

DESPACHOS DO SR. SUBDIRETOR

N. 49.731/38 — Raimundo Louis Ebert. — Concedo as férias.
 N. 86.335/38 — José Barbosa da Cunha, rua Farnio de Amoedo, 418. — Mantenho o auto.
 N. 40.197/38 — João da Silva Ramos, rua Campo de São Cristovão, 161. — Deferido, de acôrdo com a informação.
 N. 2.370/38 — Elisabeth Montenegro, rua Barata Ribeiro, 371. — Satisfaz o que determina o § 21 do artigo 728 do decreto 6.000.
 N. 74.658/38 — José Teixeira Borges, rua Laurinda Rebelo, 440. — Cancele-se a intimação em face das informações.
 N. 58.251/38 — Academia Brasileira de Letras, rua do Rosário, 158. — Obdeça as linhas dominantes do prédio 150.

D. S. G.

DESPACHOS DO SR. ENGENHEIRO CHEFE

N. 40.219/39 — Companhia Predial. — Cote o ráio da curva com 6,00.
 N. 41.969/39 — Cecília Ferreira Santos. — Compareça para esclarecimentos.
 N. 86.330/38 — Academia Brasileira de Letras. — Compareça trazendo o título de propriedade.
 N. 85.225/38 — Newton Vieira Grubel. — O título apresentado não satisfaz, e o projeto 1.661 não é de loteamento.
 N. 40.000/39 — Luiz Derenne & Irmão. — Compareça para esclarecimentos.
 N. 81.236/38 — Eduardo Alves da Rocha. — Compareça para esclarecimentos.
 N. 87.116/38 — José Azevedo Maia. — Junte título de propriedade e cote devidamente a planta.
 N. 41.221/39 — Lucinda Pinto C. Coutinho. — Apresente planta de situação e título de propriedade.
 N. 86.351/38 — A. Rebelo Irmão Ltda. — O título apresentado não satisfaz.
 N. 41.050/39 — Joaquim Duarte Ribeiro. — Junte título de propriedade.
 N. 84.157/38 — Luiz Blazo Júnior. — Compareça, pois a replica não satisfaz.
 N. 81.701/38 — José Pereira Negrini. — Compareça a numeração.
 N. 88.651/38 — Joaquim Vieira Fróis. — Promova a aprovação do lote.
 N. 64.294/38 — Manuel Lopes Ribeiro. — O imposto territorial não prova a legalidade do lote nem da rua. Compareça.

1 — DIM

DESPACHOS DO SR. ENGENHEIRO CHEFE

Deferido, pagos os emolumentos de "Continuação" Instalações:

- N. 4.994 — Martins Seabra & Comp., Ltda., 852\$800.
- N. 1.364 — J. Almeida & Filho, 130\$000.
- N. 2.088 — Martins Seabra & Comp. Ltda., 761\$200
- N. 2.093 — M. Pinto Cruz Ltda., 158\$400.
- N. 3.605 — Simões & Carvalho, grátis.
- N. 9.178 — Antônio Lartigan Seabra, 44\$000.
- N. 357 — Walter Weinschenck, 132\$000.
- N. 4.125 — "O Jornal" S. A., 275\$000.
- N. 4.714 — Fritz Gustav Eduard Frish, grátis.
- N. 4.935 — A. M. Cotton, 99\$000.
- N. 9.825 — Mário Chagas Dória, 151\$000.
- N. 5.394 — Oscar Weinschenck, 44\$000.
- N. 4.818 — Seixas & Machado, 81\$400.
- N. 8.152 — Eduardo Monteiro Reis, grátis.
- N. 10.388 — Nicolau Panzera, grátis.
- N. 3.857 — Luzia Modesta Ferreira, 132\$000.
- N. 3.762 — Servix Elétrica Ltda., 345\$200.
- N. 9.613 — J. Justo da Silva (exercício de 1939), 115\$000.
- N. 9.613 — J. Justo da Silva, 12\$000.
- N. 245 — Azevedo & Comp., 628\$800.

N. 5.239 — Mário Brandi (transferência local), 112\$800.
Deferido, pagos os emolumentos de "Assentamento".

Petições:

N. 21 — Bias Moura de Faria (exercício de 1938), 48\$400.
N. 21 — Bias Moura de Faria (exercício de 1937), 69\$600.
N. 21 — Bias Moura de Faria (exercício de 1936), 65\$500.
N. 21 — Bias Moura de Faria (exercício de 1935), 65\$500.
N. 21 — Bias Moura de Faria (exercício de 1934), 81\$400.
N. 61 — Empresa de Construções Gerais Ltda., 180\$200.
N. 36 — Armando Alves do Príncipe e Silva, grátis.
N. 42 — Maria das Neves Dias da Silva, 44\$000.
N. 47 — Marques Gama & Irmão, 44\$000.
N. 55 — Júlio Dias Canilo, grátis.
N. 52 — Mário Martins Junior, 66\$000.
N. 2.426 — Caetano Cinti, 66\$000.
N. 48 — José Martins, grátis.
N. 59 — A. Martins & Comp., 44\$000.
N. 60 — Tino Belo, 44\$000.
N. 63 — A. B. Rodrigues & Sousa, grátis.
N. 64 — Elias Assad Chalfun, 82\$500.
N. 49 — Joaquim Baris da Cruz, grátis.
N. 2.442 — Schilling Hillier & Co. Ltd. (acréscimo), 11\$000.
N. 2.435 — Irmãos Alves Jorge, grátis.
N. 65 — Joaquim Moreira, 44\$000.
N. 57 — Pires Nobre & Irmão, grátis.
N. 71 — Alexandre Gundlach, 105\$800.
N. 59 — Fernando de Abreu Teixeira, 44\$000.

Paguem as taxas:

N. 8 — Gustavo Armbrust, 11\$000.
N. 38 — Adelina de Queiroz Merges, 11\$000.

Exigência a satisfazer:

N. 8.155 — Aliança Comercial de Anilinas. — Coleta toda a instalação.
N. 53 — C. Fuerst & Comp. Ltda. — Retire os documentos.
N. 2.124 — S. A. Schering. — Requeira primeiramente a prorrogação de licença.
N. 91 — (40.194) — João Pedreira Filho. — Esclareça melhor as plantas os locais dos elevadores.

Auto de constatação de infração:

Auto n. 48 — Lavrado contra D. M. Duarte Barbosa à rua do Lavradio n. 22, não apresentou para registro a guia de emolumentos de instalação mecânica. Autuado em 50\$000.

1 — D.E.U.

DESPACHOS DO SR. ENGENHEIRO CHEFE

Construções:

N. 87.344, de 1938 — Maria de Lourdes de Barros, Distrito de Andaraí.
N. 80.817, de 1938 — Anibal Benício de Toledo, Distrito de Glória.
N. 85.595, de 1938 — Glycon D. de Paiva, Distrito de Copacabana.

Aprovados.

Modificações:

N. 83.369, de 1938 — Arnaldo Serqueira, Distrito de Engenheiro Velho.
N. 80.656, de 1938 — Pedro Maroun, Distrito de S. Domingos.
N. 40.488, de 1939 — Amélia Batista Gonçalves Bastos, Distrito de Rio Comprido.

Aprovados.

Letreiros:

N. 96, de 1939 — Luiz Pinto de Magalhães — Distrito de Andaraí.
N. 97, de 1939 — José Rodrigues Gonçalves, Distrito de Rio Comprido.
N. 2.269, de 1938 — Castro & Marcondes, Distrito de S. Domingos.

Aprovados

Vitrines:

N. 89, de 1939 — Jacé Tavares, Distrito de Glória.
N. 88, de 1939 — P. Warzager, Distrito de Candelária.
N. 87, de 1939 — Calado Sobral & Comp. Ltda., Distrito de São José.
N. 98, de 1939 — José R. de Almeida, Distrito de S. José.
N. 2.326, de 1938 — Leão Luksenburg, Distrito de Glória.

Aprovados.

Exigências a satisfazer:

N. 56.267, de 1938 — José Maria Fernandes, Distrito de Rio Comprido. — Satisfaça o art. 186, letra B do decreto n. 6.000.
N. 80.787, de 1938 — Santa Casa de Misericórdia, Distrito de Sacramento. — Há divergência na planta apresentada e satisfaça o artigo 104 do decreto n. 6.000.
N. 84.590, de 1938 — Francisco da Costa Guimarães, Distrito de Lagoa. — Satisfaça o art. 186, letra B do decreto n. 6.000

N. 91, de 1939 — P. Frisotak, Distrito de Santa Rita. — Esclareça o local.

N. 61, de 1939 — J. G. Miranda & Comp. Ltd., Distrito de Ajuda. — Há excesso de anúncios para o local solicitado. Compareça.

1 — S.G.

Exigência:

Processo n. 74.097, de 1938 — Dullio Caratori, rua Pereira Número n. 106. — Apresente profissional responsável pelas obras, devidamente legalizado.

Processo n. 87.614, de 1938 — Cesar Augusto Chiaffitelli (meuor), rua Almirante Alexandrino n. 682. — Apresente profissional responsável pelas obras, devidamente legalizado.

Processo n. 54.892, de 1938 — Peronio de Almeida Magalhães, rua Duviervier n. 18. — Apresente profissional responsável pelas obras, devidamente legalizado.

11-D.F.

DESPACHOS DO SR. ENGENHEIRO CHEFE

Passa-se alvará pagos os emolumentos na importância de N. 75.234-38 — Amélia Martins, rua da Quitanda n. 67 — São José — Guia de revalidação — 8\$100.

N. 49.889-36 — Companhia Sertanaja, S. A., rua Evaristo de Veiga ns. 14, 16 e 18 — 6ª Circunscrição de Ajuda — 254\$400.

N. 40.899-39 — Manuel Camanho, rua Ubaldino do Amaral n. 54 — 7ª Circunscrição de Santo Antônio — 77\$000.

N. 66.323-37 — Concelho Católico Melkita, rua do Núncio n. 17 — 5ª Circunscrição de Sacramento — 55\$000.

N. 76-730-38 — L. Kermnitzer Filho, Avenida Mem de Sá número 14-A — 7ª Circunscrição de Santo Antônio — 28\$600 (revalidação).

N. 42.669-37 — Montepio Geral de Economia dos Servidores dos Estados, Avenida Graça Aranha ns. 39 e 39-A — 2ª Circunscrição de São José — 1:536\$000.

N. 86.835-38 — Zimelewicz & Orgler, rua Senador Dantas número 117 — 6ª Circunscrição de Ajuda — 284\$900.

N. 42.495-37 — S. A. Administradora, rua 1º de Março n. 7 — 2ª Circunscrição de São José — 293\$200.

Concedo a licença, não há emolumentos, pinturas e pequenos concertos de acordo com o art. 73 do decreto n. 6.000:

N. 39-39 — Antônio Rodrigues Loge, rua da Carioca n. 41, 1ª e 2ª anda — 6ª Circunscrição de Ajuda.

N. 40-39 — Alexandre Moscoco, Praça Floriano n. 55 — 6ª Circunscrição de Ajuda.

Ficam aceitas as obras:

N. 83.073-38 — Paulo Martins da Silveira Ramos e outro, rua Riachuelo n. 107 — 7ª Circunscrição de Santo Antônio — Concertos em prédio residencial de 2 pavimentos.

Exigências a satisfazer:

N. 74.879-38 — Companhia Imóveis do Rio de Janeiro, Avenida Almirante Barroso — 2ª Circunscrição de São José. — Satisfaça totalmente as exigências do Sr. Engenheiro Ajudante.

14-D.F.

DESPACHOS DO SR. ENGENHEIRO CHEFE

Satisfaça as exigências:

Jorge Correia Pagels de Lacerda, rua Marquês de São Vicente n. 14 — Gávea (Processo n. 80.276-38). — Apresente construtor que tenha sua situação legalizada.

Instituto de Aposentadoria e Pensões dos Empregados em Transportes e Cargas, rua Embaixador Morgan n. 63 — Lagôa (Processo n. 85.052-38). — Peça prorrogação da licença dentro de 3 dias sob pena de multa e embargo.

José Vitor Rosa, rua Vitória da Costa n. 76, apartamentos 104, 201 e 301 — Gávea (Processo n. 87.525-38). — Indeferido, o projeto não satisfaz os arts. 35, 124 letra "a", 186 letra "a" e "d" e declare o destino dos compartimentos.

Passem-se os alvarás, uma vez pagos os emolumentos na importância de réis:

Crisóstomo José Macedo, rua General Severiano n. 118 — Lagôa (Processo n. 18.162-35) — 55\$000.

Patronato Operário da Gávea, Avenida Linneu de Paula Machado n. 279 — Gávea (Processo n. 23.939-32) — 55\$000.

Maria Júlia de Vasconcelos Palhares, rua 19 de Fevereiro n. 1 — Lagôa (Processo n. 40.559-39) — 173\$100.

Francisca Julietta Amoroso de Oliveira Costa, rua Faro n. 1, apartamentos 101, 102, 103, 201 (104) 202, 203, 204, 301, 302, 303 e 304 — Gávea (Processo n. 45.410-38) — 287\$000.

Pode habitar:

Leônidas de Siqueira Menezes, rua Cupertino Durão n. 21 — Gávea (Processo n. 61.909-37). — Pode habitar. Casa residencial de dois (2) pavimentos e garagem.

Francisco Ferreira Braga, rua Paulo Barreto ns. 29, 31 e 33 — Lagôa (Processo n. 47.362-37). — Casa residencial de três pavimentos e cinco apartamentos. Pode habitar e ter garagem.

Ficam aceitas as obras:

Antenor José do Amaral, rua Pinheiro Guimarães n. 57 — Gávea (Processo n. 84.918-38). — Reforma e construção de cozinha de botiquim. Aceito as obras.

Carlos Sarihóu, rua Real Grandeza n. 132, casa XVI — Lagoa (Processo n. 86.301-38). — Modificação de 2 vãos de portão. Aceito as obras.

Satisfaça as exigências:

Jorge de Oliveira Maia, Avenida Melo Franco n. 34 — Gávea (Processo n. 41.230-39). — Facilite o exame do prédio.

Manuel José dos Santos, Estrada da Gávea ns. 656, 656-A e 656-B — Gávea (Processo n. 59.873-38). — Não pode habitar. Feche o terreno em sua testada, retire os businotes da marquise, legalize o terraço sobre o puchado e apresente certidão de aprovação da fossa.

Orestes da Rocha Lima, rua Urbano dos Santos n. 16 — Lagoa (Processo n. 43.007-38). — Compareça com urgência o despachante Zambrano.

15 — D. F.

DESPACHOS DO SR. ENGENHEIRO-CHEFE

Passe-se alvará depois de aprovada a fachada e pagos os emolumentos na importância de:

Processo n. 82.354/38 — Alvaro de Castro Dolabela, rua Saint Roman n. 208 — 614\$900.

Processo n. 40.561/39 — Aristides dos Mares Guia, rua Nascimento Silva n. 39 — 632\$500.

Processo n. 40.526/39 — Dalila Gonçalves, rua Farne de Amodeo n. 149 — 582\$200.

Processo n. 40.771/39 — João Manuel de Carvalho Santos, avenida Vieira Souto n. 340 — 220\$000.

Passe-se alvará grátis:

Processo n. 57.886/38 — Duarte de Miranda, rua Redentor número 320.

Processo n. 71.653/38 — Caixa de Construção de Casas para o Brasil do Ministério da Guerra, rua General Barbosa Lima n. 83.

Processo n. 61.766/38 — Instituto Nacional de Previdência, rua Visconde de Pirajá n. 39.

Passe-se alvará, pagos os emolumentos na importância de:

Processo n. 84.130/38 — João Pereira de Camargo, avenida Rainha Elisabete n. 260 — 58\$900.

Processo n. 41.052/39 — Jorge de Lamare, rua Leopoldo Miguez n. 86 — 77\$000.

Processo n. 16/39 — Manuel Pinto Ribeiro, rua Bolívar n. 172 — 77\$000.

Processo n. 81.289/38 — Luiza Barbosa Fernandes, rua Redentor n. 265 — 73\$800.

Processo n. 65.068/38 — Eduardo Duvivier, rua Siqueira Campos ns. 38-A a 46 — 385\$000.

Levanto a preempção:

Processo n. 43.216/37 — José Pereira da Graça Couto, avenida Atlântica n. 762.

Ficam aceitas as obras:

Processo n. 55.758/38 — Otacilio de Lucena Montenegro, rua Barão de Jaguaribe n. 29 — Obras de reforma, modificação e acréscimo para prédio residencial de dois pavimentos.

Autorizado, nos termos do § 1º do art. 73 do decreto n. 6.000, de 1-7-37:

Processo n. 20/39 — Henrique Steiner, rua Bulhões de Carvalho n. 99.

Processo n. 17/39 — Horácio Vilela, ladeira dos Tabajaras número 241.

Processo n. 18/38 — José de Oliveira, rua Domingos Ferreira n. 96.

Deferido:

Processo n. 61.379/37 — Horácio Esteves de Almeida, rua Constante Ramos n. 109.

16 — D. F.

DESPACHOS DO SR. ENGENHEIRO-CHEFE

Ficam aceitas as obras:

Processo n. 78.403 — 18º S. Cristóvão: Instituto Nacional de Previdência, rua Couto Magalhães n. 154. — Acréscimo em prédio residencial de um pavimento.

Fica aceito o concreto:

Processo n. 611/37 — 17 — Engenho Velho — Alice Machado Fernandes e outros, rua Ibituruna ns. 19 e 12, casa 1 a XXII e 14.

Passem-se alvarás:

Processo n. 81.145/38 — 17 Engenho Velho — Maria Fernandes Lomba, rua Francisco Eugênio n. 745 — 77\$000.

Processo n. 83.393/38 — 17 Engenho Velho — Associação São Vicente de Paula, rua Santa Amélia n. 102 — 17463\$000.

Processo n. 78.004/38 — 18 S. Cristóvão — Manuel Fernandes Correia, rua General Bruce n. 229 — 101\$200.

Processo n. 58.288/38 — 15 Espírito Santo — Armando Traumontano, rua Visconde de Pirassinunga n. 43 — Grátis.

Processo n. 83.410/38 — 15 Espírito Santo — Alzira Lopes de Lima, rua Pedro Alves n. 247 — 635\$800.

Processo n. 68.251/38 — 18 S. Cristóvão — Odilon Garcia da Rocha, rua Lopes Ferraz n. 2 — Grátis.

Processo n. 40.481/39 — 17 Engenho Velho — Sílvio França, rua Carlos Sales n. 174 — 97\$000.

Processo n. 40.677/38 — 18 S. Cristóvão — Antônio Inácio Alves, rua S. Januário n. 275 — 77\$000.

Processo n. 32.071/37 — 17 Engenho Velho — Vitória Arminda, rua Carlos Sales n. 67 — 330\$900.

Exigências a satisfazer:

Processo n. 60.789/38 — 18 S. Cristóvão — S. A. Lameiro, rua Bela n. 345. — Levante a preempção. Compareça para esclarecimentos.

Processo n. 70.539/38 — 18 S. Cristóvão — Instituto Nacional de Previdência, rua da Alegria n. 434. — Requeira aceitação das obras.

Autorizo, nos termos do art. 73 do decreto n. 6.000:

Processo n. 54/38 — 17 Engenho Velho — João Domingos, rua S. Cristóvão n. 369.

Processo n. 55/39 — 18 S. Cristóvão — Ricardo Martins, rua da Alegria n. 557.

Processo n. 56/38 — 18 S. Cristóvão — Eduardo Bitencourt, rua General Padilha n. 14.

Processo n. 57/39 — 18 S. Cristóvão — João Antônio Frago, rua General Bruce n. 295.

Processo n. 59/39 — 17 Engenho Velho — Asentino Pereira, rua do Matoso n. 245.

Processo n. 60/39 — 15 Espírito Santo — Januário Lagismestre, rua Senhor de Matosinhos n. 137-B.

Processo n. 61/37 — 17 Engenho Velho — Nicolau S. Melo, rua Mariz e Barros n. 285.

Processo n. 62-39 — 15 Espírito Santo — Francisco Lopes, rua Visconde de Pirassinunga n. 75.

Processo n. 63/39 — 18 S. Cristóvão — Armando Palhares Aguiar, rua Argentina n. 60.

Processo n. 64/39 — 18 S. Cristóvão — Manuel Ferreira da Silva, rua Abílio n. 62, casa 1.

Processo n. 65/39 — 18 S. Cristóvão — Manuel Ferreira da Silva, rua Abílio n. 62, casa 7.

Processo n. 66/39 — 15 Espírito Santo — Santos & Lopes, rua Benedito Hipólito n. 186.

Processo n. 67/39 — 18 S. Cristóvão — Banco Borges, rua São Cristóvão n. 515, sobrado e loja.

17 — D. F.

DESPACHOS DO SR. ENGENHEIRO-CHEFE

Deferidos:

N. 44/39 — Tales Miranda da Costa Moreira, rua Itapirú, 201, casa 7 (Rio Comprido). — Obras na forma do art. 73, § 1.º do decreto 6.000.

N. 45/39 — Augusto Bordalo Cristão, rua Barão de Itapagipe, 96 (Rio Comprido). — Obras na forma do art. 73, § 1.º do decreto número 6.000.

N. 46/39 — Armando Martins Viana, rua Sampaio Ferraz, 55 (Rio Comprido). — Obras na forma do art. 73, § 1.º do decreto número 6.000.

N. 48-39 — Alvaro B. Xavier, rua José Higino, 353 (Tijuca). — Obras na forma do art. 73, § 1.º do decreto 6.000.

Pode habitar:

N. 60.069/38 — Berthe Grumbach Amster, rua Boh Pastor, 32, 82-A (Tijuca). — Prédio residencial de 2 pavimentos.

N. 54.583/38 — Milton Barreto de Vasconcelos Junior, ruas Salvador Mendonça n. 125, apts., 101 e 201 e Japerú, 59 (Rio Comprido). — Pode habitar, somente, o prédio n. 125 da rua Salvador de Mendonça. Prédio residencial de 2 pavimentos.

Passe-se alvará, pagos os emolumentos na importância de:

N. 41.246/35 — Ataliba Monteiro, rua São Francisco Xavier, 116 (Tijuca). — Reforma em prédio residencial — 99\$000.

N. 40.922/39 — Maria Portela Soares, Avenida Paulo de Frontin n. 861 (Rio Comprido). — Reforma em prédio residencial de 2 pavimentos — 99\$000.

N. 81.733/38 — André Mazai, rua Barão de Itapagipe, 308 (Rio Comprido) — Guia suplementar de numeração — 11\$000.

Aceito as obras:

N. 83.340/39 — Banco Econômico do Brasil, rua Santa Alexandrina n. 114 (Rio Comprido). — Reforma em prédio residencial.

Exigências a satisfazer:

- N. 75.726/38 — Otávio Monteiro Reis, dos Araujos, 3 (Tijuca). — Apresente cálculo da muralha.
 N. 46.476/38 — António Gonçalves Guimarães, rua Visconde de Pirajá, 65, arts. 67, casas I a X; 69, aparts. — Não pode habitar. Não se abram as portas dos prédios da frente e chãve a rua da vila.
 N. 747/37 — Carlos Studart, rua Barão de Itapagipe, 368 (Rio Comprido). — Não aceito o concreto. Apresente projeto das modificações e torne basculante no menos 1 bandeira em cada compartimento.

18 — D. F.

DESPACHOS DO SR. ENGENHEIRO CHEFE

Passem-se alvarás pagos os emolumentos:

Fichas:

- N. 87.314/38 — Maria de Lourdes Barros — Rua Major Barros n. 15 — 425\$800.
 N. 47.884/38 — Espólio de Moacir Alves do Vale — Rua Universalidade e outra. — 488\$200.
 N. 74.097/38 — Duffilo Caratori — Rua Pereira Nunes, 406 — 426\$700.
 N. 56.763/38 — Círculo José Correia Floziné, 54 — Rua Emilia Sampaio, 54.
 N. 60.796/38 — Maria Matias Cardador — Rua Pontes Correia, 53. — 79\$200.
 N. 40.560/38 — Celso de Lima e Silva — Rua Adolfo Mota, 57. — 126\$500.
 N. 40.452/38 — Maria Bertoli — Avenida Engenheiro Richard, 15. — 76\$100.
 N. 75.405/38 — Otávio Santaneli — Rua Gonzaga Bastos, 348. — 143\$800.

Habite-se:

- N. 45.054/38 — Vicente Paula de Azevedo e outra — Rua Capava n. 36, 36-A, construção de 1 prédio residencial de 2 pavimentos.
 N. 50.479-38 — Alba Soares — Rua Uberaba n. 86, 86-A. — Construção de 1 prédio residencial de 2 pavimentos.

Aceitação de obras:

- N. 64.446/37 — Adriano dos Santos — Rua Senador Nabuco n. 401-A. — Legalização.

Exigências a satisfazer:

- N. 86.946/38 — União Brasileira de Educação e Ensino — Rua Barão de Mesquita n. 164. — Satisfaça o art. 324 do Dec. 6.000.
 N. 82.373/38 — Sílvia Menezes de Castro — Rua Maxwell, 294. — Satisfaça o art. 151, do decreto 6.000.
 N. 40.182/39 — António Pinto de Almeida Filho — Rua Visconde de Santa Isabel, 99. — Satisfaça o art. 151, parágrafo 1.º do decreto 6.000.
 N. 78.005/38 — Bazílio Melnik Hupaloff — Trav. Caminha 70. — Apresente construtor legalizado.
 N. 86.977/38 — Francisco Bernardino Ribeiro — Rua Barão Bom Retiro, 817. — Apresente o desenho da fachada.
 N. 40.040/36 — Instituto N. de Previdência — Rua Oliveira Lima, 53. — Requeira prorrogação.
 N. 2.133/38 — Mary M. Anderson Bregaro — Rua Barão de Mesquita, 209. — Não pode ser aceito; pague primeiramente a prorrogação da licença.

Segunda Subdiretoria

(2-DSG, 2-DEU, 2-DIM, 2-SG e de 21 a 28 DF)

DESPACHOS DO SR. SUBDIRETOR

- N. 85.690-38 — António da Costa. — Mantenho o auto.
 N. 40.734-39 — António Cesário de Sá Freire Aylim. — Indeferido.
 N. 40.144-37 — Joaquim de Brito. — Cumpra a exigência de 2-DEU.
 N. 87-816-38 — José Ferreira. — Mantenho o auto.

21-DF

DESPACHOS DO SR. ENGENHEIRO CHEFE

Passem-se alvarás, pagos os emolumentos:

- N. 86.510-38 — César da Costa Matos, rua 24 de Maio n. 358, 366\$700.
 N. 66.618-38 — Sílvia Gomes Alves da Silva, rua Sarandí n. 30, 23\$700.
 N. 74.276-38 — Bonifácio José do Nascimento, rua Mariana Portela n. 47, 398\$300.
 N. 77.509-38 — José Dias Correia, rua Bandeira de Gouveia n. 40, 284\$100.
 N. 86.552-38 — Luiz da Costa, rua Sarandí n. 38, 369\$100.
 N. 83.298-38 — Anibal Pereira da Silva, rua Tenente Azauri n. 11, 97\$900.

Exigências a satisfazer:

- N. 86.044-38 — Manuel Pinto Monteiro, rua Costa Loba n. 42. — Requeira legalização da modificação da fachada.
 22-DF

DESPACHOS DO SR. ENGENHEIRO CHEFE

Despachos definitivos

Passem-se alvarás, uma vez aprovadas as fachadas e pagos os emolumentos:

- Fernando Ferreira Mendes (ficha n. 73.531-38), rua Guilhermina ns. 85-87, 539\$900.
 José dos Santos Morell (ficha n. 88.500-38), rua Cachambi número 541, 223\$400.

Passem-se alvarás, uma vez pagos os emolumentos:

- Companhia Imobiliária (ficha n. 72.772-38), rua Fernando Esquerdo n. 721, 75\$500.
 José Dias da Costa (ficha n. 66.711-38), rua Aristides Cairns. 132-34, 121\$000.
 Raul C. de Almeida (ficha n. 80.836-38), rua Piauí n. 63, 103\$800.

Pague guia suplementar:

- Caixa de Aposentadorias e Pensões dos Serviços de Tração, Luz Força e Gás do Rio de Janeiro (ficha n. 60.985-38), rua Augusto Barbosa n. 74, 158\$400.

Levante-se a preempção:

- Alcebades Elizardo dos Santos (ficha n. 49.295-38), rua Arquiza Cordeiro n. 660.
 Ermelinda Martinez (ficha n. 81.224-38), rua Miguel Gamá n. 133.

Indeferido:

- Manuel I Marmelo (ficha n. 64.358-38), rua Silva Rosa número 99.
 José Marques de Sousa (ficha n. 73.241-38), rua Apacé n. 114. — Indeferido, por não ser caso legal.

Exigências a satisfazer:

- Mário Avelar Pinto (ficha n. 40.714-39), rua Cachambi n. 224, casas I e II. — Satisfaça a exigência.
 Alfredo Coelho de Farias Júnior (ficha n. 87.275-38), rua Honório n. 948. — Satisfaça a exigência.
 Brea & Comp. (ficha n. 42.496-38), avenida Suburbana número 1.714. — Pague prorrogação e volte.
 Manuel dos Santos Faria (ficha n. 88.631-38), rua Albano Frazgoso n. 62. — Cote o afastamento do alinhamento.

24 — D. F.

DESPACHOS DO SR. ENGENHEIRO CHEFE

- N. 11-39 — 24 D.F. — Mário Augusto dos Reis e Sousa (Irajá), rua João Rego n. 58. — Pinturas.
 N. 15-39 — 24 D.F. — José dos Santos Vilar (Irajá), rua Francisco Medeiros n. 58. — Pinturas.
 N. 17-39 — 24 D.F. — Vicente Durante (Irajá), Travessa Leito n. 52. — Pinturas.
 N. 16-39 — 24 D.F. — Vicente Durante (Irajá), rua Eça de Queiroz n. 74. — Pinturas.

Passem-se alvarás, aprovada a fachada pela D.E.U. e pagos

- os emolumentos na importância de:
 N. 88.354-38 — Isaac de Carvalho (Irajá), rua José Roberto n. 145. — Construção proletária, 33\$000.

- N. 40.176-38 — José Braz (Irajá), rua Juvenal Galeno números 95 e 97. — Reforma, 77\$000.

Ficam aceitas as obras:

- N. 36.336-38 — Florindo Martins (Irajá), rua Lourenço Ribeiro n. 27. — Reforma em prédio residencial, 1 pavimento.

Exigências a satisfazer:

- N. 17.639-36 Ernesto Capelli (Irajá), rua Jorge de Azevedo n. 2. — Construção proletária. Paga prorrogação da licença, apresente projeto das modificações.

26 — D. F.

DESPACHOS DO SR. ENGENHEIRO CHEFE

Indeferido:

- Vicente Gonçalves (ficha n. 82.502-38), rua 55-A n. 12 — Matadureira. — Indeferido, tendo em vista os artigos 39 e 40 do decreto n. 6.000.

Cancelamento de licença:

Ezequiel Augusto de Oliveira (ficha n. 65.984-38), rua Itaiba n. 145 — Piedade. — Fica cancelada a licença por não ter sido iniciada a construção e o prazo já ter sido esgotado.

João Serafim de Oliveira (ficha n. 60.138-38), rua Iara n. 35 — Madureira. — Fica cancelada a licença por não ter iniciado a construção e achar-se esgotado o prazo.

José Magalhães (ficha n. 83.967-38), rua Irmã Zélia n. 65. — Madureira. — Fica cancelada a licença uma vez que acha-se esgotado o prazo sem ter havido início de obras.

Concedo a prorrogação solicitada:

Olinda Pereira Vega (ficha n. 83.992-38), rua Ibraocá n. 6. — Madureira.

Antônio Ferreira da Silva (ficha n. 40.598-38), rua Jerônimo Coelho n. 27. — Madureira.

Teófilo da Luz Hilário (ficha n. 62.771-37), rua Toriba número 195. — Madureira.

Raimundo Antônio da Silva (ficha n. 83.986-38), rua Imburana n. 34. — Madureira.

Antônio Emídio dos Santos (ficha n. 37.211-38), rua Seis número 100. — Madureira.

Avelino Weltri (ficha n. 64.728-37), rua Pinhará n. 150. — Madureira.

Autoriza nos termos do art. 73, § 1º do decreto n. 6.000:

Augusto Antônio Pinto (ficha n. 40-39), rua Cesário Machado n. 26. — Piedade.

Francisco Ferreira da Conceição (ficha n. 47-39), Travessa Carcosos n. 21. — Piedade.

Raul Maranhão (ficha n. 38-39), rua Amália n. 206. — Piedade. Honorina Borges do Carmo (ficha n. 34-39), rua Cruz e Sousa n. 176-A. — Piedade.

Abibe Antônio Adalla (ficha n. 82-39), Avenida Suburbana número 3.04. — Piedade.

Antônio Dias Martins (ficha n. 23-39), rua 21 de abril n. 12. — Piedade.

Honorina Borges do Carmo (ficha n. 35-39), rua Cruz e Sousa n. 176. — Piedade.

José Gonçalves de Sá (ficha n. 27-39), Travessa Bernardo número 34. — Piedade.

Orlando Soares (ficha n. 39-39), rua Padre Nobrega n. 1.203. — Piedade.

Júlio Cesar Pereira (ficha n. 48-39), Estrada Sapê n. 946-A. — Madureira.

Antônio Moreira Mendes Júnior (ficha n. 42-39), rua Pacheco da Rocha n. 128. — Madureira.

Miguel Moreira (ficha n. 44-39), rua Santa Isabel n. 54. — Madureira.

Ancieto Moscoso (ficha n. 45-39), rua Carolina Machado número 492, casa XV. — Madureira.

Ancieto Moscoso (ficha n. 46-39), rua Sérgio de Oliveira número 155. — Madureira.

J. Vilano (ficha n. 49-39), rua Topázios n. 10. — Madureira.

José Rodrigues de Almeida (ficha n. 50-39), Estrada do Areal n. 675. — Madureira.

Dejair de Nobrega (ficha n. 37-39), rua Iguaçu n. 215. — Madureira.

Câmilio Amaro Salim (ficha n. 41-39), rua Jacirandi n. 53. — Madureira.

Alfredo Benedito dos Santos (ficha n. 36-39), rua Oriandia número 83. — Madureira.

Antônia Lemos de Castro (ficha n. 20-39), rua Carolina Machado n. 300. — Madureira.

Passo-se alvará, uma vez pagos os emolumentos:

José Peixoto de Rocha (ficha n. 40.414-39), rua Amália número 24. — Piedade, 77\$000.

Podem habitar:

Manuel de Faria (ficha n. 34.812-36), rua Joana Rezende número 22. — Madureira, legalização de construção de prédio residencial de um pavimento.

Alexandrina da Costa Coimbra (ficha n. 54.950-38), rua Sidónio Pais n. 179. — Piedade, construção de prédio residencial de um pavimento.

Estela Alves Teixeira (ficha n. 83.353-36), rua Otto n. 40. — Madureira, construção de prédio residencial de um pavimento, construção proletária.

Artur dos Santos (ficha n. 83.891-38), rua Agrário de Meneses n. 83. — Madureira, construção de prédio residencial de um pavimento, construção proletária.

Ficam aceitas as obras:

Augusta Guimarães Machado (ficha n. 71.839-38), rua Meira n. 56. — Piedade, acréscimo em prédio residencial de um pavimento.

Luiz José (ficha n. 48.624-37), rua Carolina Machado n. 454. — Madureira, legalização de acréscimo de banheiro e modificação interna no 2º pavimento de prédio mixto de dois pavimentos.

Ficam aceitos os concretos:

Artur dos Santos (ficha n. 83.891-38), rua Agrário de Meneses n. 83. — Madureira.

Avelino Weltri (ficha n. 64.728-37), rua Pinhará n. 150. — Madureira.

Antônio Emídio dos Santos (ficha n. 37.211-38), rua 6 n. 100. — Madureira.

Raimundo Antônio da Silva (ficha n. 83.986-38), rua Imburana n. 34. — Madureira.

Cristino Pedro da Silva (ficha n. 68.722-38), rua Zeferino Costa n. 246. — Madureira

Dinglio Zanghi (ficha n. 82.004-38), rua 28 n. 24. — Madureira.

Exigências a satisfazer:

Maurício Crivorol (ficha n. 55.533-38), rua Calçara n. 99. — Madureira. — Apresente construtor legalizado.

Alcebiades Francisco Sobral (ficha n. 31.512-37), rua Varzea n. 101. — Madureira — Compareça com urgência.

Aurora Maduro Savino (ficha n. 80.569-38), rua Carolina Machado n. 1.488. — Madureira. — Compareça.

Joaquim Augusto Batista (ficha n. 67.353-38), Avenida Suburbana n. 2.779. — Piedade. — Dê as cores convencionais às plantas.

Agostinho Martins de Oliveira Filho (ficha n. 68.172-38), rua Paulo Eirás n. 40. — Piedade. — Compareça.

27 — D. F.

DESPACHOS DO SR. ENGENHEIRO CHEFE

Passo-se alvará:

N. 25.180-38 — Carmem Gomes da Silva, rua Paçol, 101, rua Jacarépaguá.

N. 65.393-38 — Firmino Pinto Pereira, estrada dos Três Rios, 64, Jacarépaguá, 246\$400.

N. 83.110-38 — Francisco Cardoso, rua Pinto Teles, 209, Jacarépaguá, 181\$900.

Pode habitar:

N. 81.479-38 — Manuel Domingos Carunchó, rua Irapuá, 99, Pavuna, residencial com 1 pavimento.

N. 58.974-38 — Egidio Rigueira de Andrade, estação Vicente de Carvalho, 1.542, Pavuna, residencial com 1 pavimento.

N. 75.598-38 — Neves Gonçalves Dias, rua Bulhões Marcial, 605, Pavuna — A título precário, devendo obter habite-se definitivo dentro do prazo do alvará.

Concreto: aceito:

N. 11.984-37 — Ezequiel Novais Vieira de Castro, rua Maricá, 61-es, 16, 18 e 20, Jacarépaguá.

N. 77.451-38 — Horácio Correia Pastor, rua Dias Vieira, 72, Jacarépaguá.

N. 73.613-38 — Renato Salamine de Abreu, rua Luiz Boltrão, 573, Jacarépaguá.

N. 78.024-38 — Ludolfo Adolfo Voigt, rua Araguaia, 459, Jacarépaguá.

N. 52.420-36 — Augusto Rodrigues da Cunha, rua "S" 31, Pavuna.

N. 57.035-38 — Antônio José da Silva, rua Anambá, 118, Pavuna.

N. 67.276-38 — João José da Silva, rua Apia, 159, Pavuna.

N. 65.237-38 — Jacinto das Neves, avenida Automóvel Clube, 8.394, 3.394-A, 3.394-B, Pavuna.

N. 70.257-38 — Lúcia Augusta de Sousa, rua Oliveira Alves, 102, Pavuna.

N. 14.312-38 — Antônio Monteiro Machado, praça Projeteira, 4, Pavuna.

N. 80.794-38 — Roberto Gonçalves Ribeiro, rua Aragoão Goateira, 30, Pavuna.

N. 81.875-38 — José Vitorino Lussetto, rua Honório Hermeto, 105, Pavuna.

N. 57.103-38 — Giocondo Moscatto, rua "B", 1, Pavuna.

Diretoria dos Serviços de Utilidade Pública

Expediente do dia 13 de janeiro de 1939

DESPACHOS DO SR. DIRETOR

(Despachos definitivos)

Companhia Telefônica Brasileira (processo n. 6.445/38). — Aprovado, com o prazo de execução de 20 dias.

Companhia Telefônica Brasileira (processo n. 6.416/38). — Aprovado, com o prazo de execução de 10 dias.

Viação Cruzeiro do Sul (processo n. 165). — Concedam-se 30 dias de prazo.

Companhia Telefônica Brasileira (processos ns. 6.541 e 6.452/38). — Aprovado, com o prazo de execução de oito dias.

DESPACHO DO SR. SUBDIRETOR

(Despacho definitivo)

Viação Cruzeiro do Sul (processo n. 209). — Deferido.

DESPACHOS DO SR. ENGENHEIRO-CHEFE DO SERVIÇO DE ÔNIBUS

Exigências a cumprir:

Viação Santos Dumont (processo n. 236). — Apresente horário do serviço especial "Madureira - Vaz Lobo".

Viação Vera Cruz (processo n. 228). — Declare os tempos de percurso.

Diretoria de Limpeza Pública e Particular

Expediente do dia 13 de janeiro de 1939

BOLETIM N. 11

ATOS DO DIRETOR

1 — Licenças:

Expedindo os títulos de licenças concedidas pelo Sr. secretário geral de Viação, Trabalho e Obras Públicas, aos seguintes serventúrios desta Diretoria:

a) de 45 dias, nos termos do item I do artigo 8º do decreto número 2.124, de 14 de abril de 1925, ao fiscal n. 669 da 3SA — Luiz Ernesto da Silva Ferreira — tendo início em 9 de novembro e terminando em 19 de dezembro do ano findo, data em que desistiu do resto da licença;

b) de 90 dias, nos termos do decreto n. 66, de 28 de julho de 1936, ao auxiliar de fiscalização n. 737 da 2SD — Armênio de Oliveira Teixeira — tendo início em 12 do corrente e terminando em 11 de abril futuro;

c) de 90 dias, nos termos do decreto n. 66, de 28 de julho de 1936, ao trabalhador n. 4.511 da 2SE — Benedito Moreira — tendo início em 15 do corrente e terminando em 14 de abril futuro;

d) de 90 dias, nos termos do decreto n. 66, de 28 de julho de 1936, ao trabalhador n. 4.715 da 8SE — Elias Flávio de Carvalho — tendo início em 15 de janeiro corrente e terminando em 14 de abril futuro;

e) de 180 dias, nos termos do decreto n. 3.786, de 27 de fevereiro de 1932 combinado com o de n. 3.992, de 23 de agosto de 1932, ao trabalhador n. 4.760 da 11SE — Eugenio Silva — tendo início em 10 de dezembro de 1938 e terminando em 7 de junho futuro;

f) de 180 dias, nos termos do decreto n. 3.786, de 27 de fevereiro de 1932, combinado com o de n. 3.992, de 23 de agosto de 1932, ao trabalhador n. 5.727 da 5SE — Manuel Clemente — tendo início em 4 de novembro último e terminando em 2 de maio futuro.

2 — Requerimentos entrados:

Registrando a entrada no Protocolo desta Diretoria, dos seguintes requerimentos:

a) 238 — Luiz Francisco Braga, n. 7.612 da 11SE, 60 dias de licença e, prorrogação;

b) 239 — Manuel de Sousa 1º, n. 5.880 da 7SE — 180 dias de dispensa de ponto;

c) 240 — Alberto dos Santos Carneiro, n. 3.512, da 7SE — 10 dias de dispensa de ponto;

d) 246 — João Ferreira Marques, n. 4.180, da 11SE — 60 dias de dispensa de ponto em prorrogação;

f) 254 — Delfim Torres n. 7.272, da 17SE — 60 dias de licença;

g) 268 — Teodoro de Oliveira, n. 3.404, da 7SE — 90 dias de licença;

h) 286 — Genaro Tarcitano, n. 4.898, da 5SE — 90 dias de licença;

i) 291 — José Maria de Oliveira, n. 5.449, da 7SE — um ano de licença;

j) 295 — Aristides de Carvalho, n. 4.414, da 15SE — 180 dias de licença em prorrogação;

k) 305 — Manuel Teixeira 1º, n. 5.678, da 12SE — 60 dias de licença;

l) 308 — Tomaz Eduardo de Moura, n. 3.077, da 8SE — 90 dias de licença em prorrogação;

m) 320 — Joaquim Bastos dos Santos, n. 3.740, da 21SE — seis meses de licença-prêmio;

n) 321 — Manuel Florêncio da Silva, n. 5.752, da 27SE — 90 dias de licença;

o) 328 — Manuel Lopes, n. 2.474, da 2SE — três meses de licença;

p) 335 — Artur Marinho dos Santos, n. 7.200, da 11SE — dois meses de licença;

q) 345 — Antônio Gaspar 1º, n. 4.263, da 4SE — seis meses de licença em prorrogação;

r) 346 — Laudelino Domingos Moreira, n. 3.034, da 27SE — 90 dias de licença;

s) 353 — José de Oliveira 1º, n. 3.319, da 19SE — 90 dias de licença-prêmio.

3 — Comparecimento em Juízo:

Determinando o comparecimento do 2º oficial n. 121 da 2SE — Vitor Viana Meireles, ao Juízo da Primeira Pretoria Criminal, das 18 horas do dia 26 do corrente.

4 — Designação:

Registrando o ato do Sr. secretário geral de Viação, Trabalho e Obras Públicas, de 26 de dezembro último, retificado por ato do corrente, pelo qual foi designado para servir na Diretoria de Obras Públicas, o trabalhador contratado n. 7.772, da 2SE — Pedro Ferreira de Andrade.

5 — Penalidades:

Suspendendo:

a) por oito dias, o trabalhador n. 5.395, da 8SE — José Gomes Neto, por ter sido encontrado conduzindo móveis, em hora de expediente, conforme comunicação constante do memorial n. 13, daquela chefia;

b) por cinco dias, o vigia de 3ª classe extranumerário n. 1.376, da 1SE — Santana Lucas, por ter se ausentado do serviço, conforme comunicação constante do memorial n. 10, daquela chefia.

DESPACHOS E EXIGÊNCIAS DO DIRETOR

Libertino Antônio de Mendonça (8-SE — Prot. 160), Virgílio Marques Correia (Prot. 194). — Indeferidos.

Amaro da Silveira, José Duarte 1º, Camilo Maria Rodrigues Francisco Januário da Silva. — Abonem-se os dias de acordo com os laudos médicos.

Júlio Marques Barbosa (Prot. 11.952). — Mantenho o auto. João Mendes (24-SE — Prot. 104). — Levante-se a perempção João Magalhães Pereira (5SE-Prot. 74). — Não há o que deferir.

João de Oliveira Constancio (3-SE — Prot. 13.167). — Justifiquem-se sem vencimentos.

João Ferreira Marques (12-SE — Prot. 246). — Submeta-se a inspeção de saúde.

Delfim Torres (17-SE — Prot. 254). — Idem.

Antônio Alves 1º (11SE — Prot. 252). — Idem.

Teodoro de Oliveira (7-SE — Prot. 268). — Idem.

Antônio José Cabral (Prot. 193). — Idem.

Alberico dos Santos Carneiro (7-SE — Prot. 240). — Idem.

Manuel de Sousa 1º (7-SE — Prot. 239). — Idem.

Luiz Francisco Braga (11-SE — Prot. 238). — Idem.

Antônio Augusto (13-SE — Prot. 196). — Idem.

Vicente Vieira (3-SE — Prot. 196). — Idem.

EXIGÊNCIAS DO CHEFE DA SECÇÃO DO REGISTRO DO PESSOAL

Irineu Verancio dos Santos (20-SE — Prot. 80). — Junte-se a título de tempo de serviço de 1-7-934 até 19-10-935.

Rafael Candido Ribeiro (Prot. 12.936). — Complete as exigências legais do requerimento n. 9.883, de 1938.

INFRAÇÃO DE POSTURAS

Foi lavrado o seguinte auto de flagrante:

Secção do Realengo — 31ª Circunscrição — Realengo:

Contra o Sr. Antônio Vaz Teixeira, estabelecido à rua Junqueira n. 46, por ter escoado águas servidas para a via pública, do interior do seu estabelecimento comercial, no dia 7 do corrente.

Departamento Geral de Transporte

Expediente do dia 13 de janeiro de 1939

DESPACHOS DO SR. CHEFE

João Fagundes Macedo (processo n. 74/39). — Abonem-se três faltas e justifiquem-se oito com dois terços e quatro com um terço do que vence.

Basílio de Sousa Maia Omanguim (processo n. 129/39). — Abonem-se três faltas e justifiquem-se cinco, nos termos dos arts. 15 e 14 do decreto n. 2.124, de 14 de abril de 1925.

Manuel Pereira Grilo (processo n. 1.907/38). — Convertam-se em férias 15 faltas verificadas, nos termos do art. 3º do decreto n. 5.957, de 10 de maio de 1937, combinado com o art. 39 do decreto n. 2.124, de 14 de abril de 1925.

BOLETIM N. 11

ATOS DO SR. CHEFE

1) Apresentação de serventuários:

Registrando a apresentação do trabalhador extranumerário Bernardo da Cunha, por término de licença em cujo gozo se achava.

Registrando a apresentação do trabalhador Mário Afonso do Carmo, da D. O. P., por ter sido designado para servir neste D. G. T., por ato do Sr. secretário geral de Viação, Trabalho e Obras Públicas de 5 de janeiro de 1939.

2) Designação de serventuários:

Designando para servir na D. L. o trabalhador extranumerário Bernardo da Cunha e o trabalhador Mário Afonso do Carmo.

3) Requerimentos entrados:

Registrando a entrada no Protocolo deste D. G. T. dos seguintes requerimentos:

Proc. n. 290 — Mário Norberto Bittencourt — Abono de faltas.

Proc. n. 291 — Joaquim de Almeida — Férias.

Proc. n. 306 — Pedro Paulo Alves Vieira — Cancelamento de validade.

Proc. n. 311 — Manuel Baret — Licença-prémio.

4) Penalidade:

Suspendendo por três dias o trabalhador contratado, com carteira de motorista, Raul de Oliveira Santos, por reincidência em não cumprir determinação superior.

5) Elogio:

Elogiando os Srs. João Inocêncio e Francisco de Almeida Costa, respectivamente, mestre geral e motorista, pela eficiente demonstração de conhecimento dos serviços, zelo e boa vontade, em conseguindo anular a falta de condução da 28-D. V., quando o carro n. 12.802, se serve a essa Divisão, se achava em concerto.

DIVISÃO DE LOCOMOÇÃO

ATOS DO SR. CHEFE

Transferência:

Transferindo de GR 3 para GR 7 o motorista Bento C. Ferraz.

Designação:

Designando para servir na GR 8 o trabalhador da D. O. P., Mário Afonso do Carmo, e para servirem na GR 5 o trabalhador da D. O. P., Renato Silva, e o trabalhador Bernardo da Cunha.

Secretaria Geral de Saúde e Assistência

Cabinete do Secretário Geral

Expediente do dia 13 de janeiro de 1939

ATOS DO SR. SECRETÁRIO GERAL

Transferindo do Departamento de Assistência Médico-social para Departamento de Assistência Hospitalar, o médico chefe de clínica médica, Dr. Aloísio Cavalcanti Marques.

Transferindo do Departamento dos Serviços Auxiliares, para o Departamento de Assistência Hospitalar, o trabalhador Dalmo Batista dos Santos.

Transferindo do Departamento de Assistência Médico Social para Departamento de Assistência Hospitalar, o médico sub-assistente de clínica médica, Dr. Edgar Duarte Gonçalves da Rocha.

DESPACHO DO SR. SECRETÁRIO GERAL

Requerimento do Dr. Newton Gabriel de Sousa. — Submeta-se à inspeção de saúde.

Departamento de Assistência Hospitalar

Expediente do dia 13 de janeiro de 1939

ATOS DO SR. DIRETOR DE 12-1-39

Dispensa de ponto:

Concedendo ao praticante de enfermeiro Dalva Sales Navarro, seis nove dias, em prorrogação, a partir de 10 do corrente.

Concedendo ao enfermeiro auxiliar Zeneide Maranhão Boeh, mais seis dias, em prorrogação, a partir desta data.

DESPACHO DE 12-1-39

Requerimentos do Dr. João Jacinto de Fraga e Amélio Ferreira da Costa. — Ficam suspensas as concessões de férias até março do corrente.

ATOS DO SR. DIRETOR

Designações

Designando o médico chefe de clínica médica, Dr. Aloísio Cavalcanti Marques, para servir no Hospital Getúlio Vargas.

Designando os auxiliares de laboratório: Feliciano Bicudo Neto e Hamilca Veiga da Silva, para servirem no Hospital de Pronto Socorro.

Designando o 4.º oficial da Secretaria Geral de Viação, Trabalho e Obras Públicas, Dr. Daniel Gonçalves dos Santos Jacinto, para servir no Hospital Getúlio Vargas.

Designando o escriturário Araci de Albuquerque Maranhão, para servir no Hospital Miguel Couto.

Designando o auxiliar de roentgenologia, João Batista Martins, para servir no Dispensário de Cascadura.

Transferência:

Transferindo, do Hospital de Pronto Socorro para o Hospital Getúlio Vargas, o médico chefe do Serviço de Clínica Cirúrgica, doutor Sílvio Frederico Brauner.

DESPACHO DO SR. DIRETOR

José de Lima Fontes Romero. — Aguarde oportunidade.

Departamento de Assistência Médico-Social

Expediente do dia 13 de janeiro de 1939

Requerimentos de:

João Ribeiro Coutinho (Processo n. 545). — Deferido, paga a respectiva taxa, contado o prazo de 12 de setembro de 1938.

João Medeiros da Silva (Processo n. 302). — Deferido, paga a respectiva taxa, contado o prazo de 6 de agosto de 1938.

Augusto Paulino de Brito (Processo n. 441). — Deferido, pagas as respectivas taxas, aguardando oportunidade quanto ao nicho.

João Luiz Gomes (Processo n. 566). — Deferido, paga a respectiva taxa, contado o prazo de 28 de agosto de 1938.

João Carvalho (Processo n. 547) e Julio Pereira da Rocha (Processo n. 548). — Deferido, pagas as respectivas taxas, aguardando oportunidade quanto ao nicho.

Agenor José Capote (Processo n. 299), Carmen de Almeida (Processo n. 300), Pedro Silveira da Rosa (Processo n. 555), Carmen Fernandes de Campos (Processo n. 549), Alvaro de Carvalho (Processo n. 557), Joaquim dos Rios Junior (Processo n. 424), Dídimo de Carvalho (Processo n. 577), José Maria da Costa Junior (Processo n. 27.621), Eugênia da Silveira (Processo n. 541), Maria da Cunha (Processo n. 298), Luiz Teixeira Barroso (Processo n. 296), Jandira Iracema Cirne Kopke (Processo n. 301), Iria da Costa Ferreira (Processo n. 559), José Germano (Processo n. 556), Elviro Cabral Teixeira (Processo n. 440).

Deferido, paga a respectiva taxa.

Hoda de Menezes (Processo n. 297), Olavo de Sá Pereira (Processo n. 295), Florentino Garcia de Azeredo Coutinho (Processo número 270).

Deferido, pagas as respectivas taxas.

Diretoria de Abastecimento

Expediente do dia 13 de janeiro de 1939

DESPACHO DO SR. SUBDIRETOR FISCAL

Antônio Pereira de Carvalho (7.605-38), João Figueira de Chaves (9.549-38), Carlos Cardoso Simões (9.710-38), Joaquim de Avelar Avila (9.783-38), João Batista de Aguiar (9.794-38), Manuel Ferreira (9.797-38), Abram Szule (138-39). — Deferido, de acordo com as informações.

BOLETIM N. 11 — SEXTA-FEIRA, 13 DE JANEIRO DE 1939 —
FLS. 15

Licença — Concessão:

É a partir de 17 de agosto do ano findo, a licença publicada no item I do Boletim 5, de 6 de corrente.

Departamento de Protecção Sanitária Animal e Medicina Veterinária

Expediente do dia 13 de janeiro de 1939

Serviço de Inspeção Veterinária nos Estabelecimentos Comerciais, Feiras-livres, Mercado, Pontos de Embarque e de Desembarque:

Dia 12 do corrente:

Foram removidas, para o Hospital Veterinário, 48 aves doentes, sendo:

Do Mercado:

Praça Central ns. 7 e 10 — 2 aves.
Praça Central ns. 12 e 15 — 2 aves.
Lado externo ns. 12 e 14 — 2 aves.
Rua 5, ns. 16 e 20 — 3 aves.
Rua 7, ns. 10 e 16 — 2 aves.
Rua 13, ns. 8 e 14 — 4 aves.
Rua 15, ns. 17 e 19 — 9 aves.
Rua 15, n. 41 — 1 ave.
Rua 15, n. 43 — 1 ave.
Rua 15, n. 46 — 8 aves.
Rua 15, n. 47 — 1 ave.
Da rua Riachuelo n. 134 — 8 aves.
Da rua do Lavradio n. 149 — 2 aves.
Da rua Buenos Aires n. 227 — 2 aves.

Foram removidas, para o Retiro Saudoso, 348 aves mortas, sendo:

De Barão de Mauá — 91 aves.
Da Secção Marítima — 257 aves.
Foram fiscalizados os seguintes estabelecimentos:
Rua do Gatele ns.: 33, 302, 316, 330 e 333;
Rua Fialho n. 7;
Rua de Santo Amaro ns.: 96 e 197;
Avenida Mem de Sá n. 112;
Rua de São Pedro ns. 157, 288 e 298;
Avenida Tomé de Sousa n. 43;
Rua da Constituição n. 69;
Rua Senhor dos Passos n. 1.237;
Rua Buenos Aires n. 318;
Rua do Riachuelo ns. 40 e 73;
Rua do Lavradio ns. 23 e 148;

Mercado Municipal, rua 4, n. 26; rua 6 n. 20, rua 15 ns. 11, 15, 16

Montepio dos Empregados Municipais

Secção de Expediente e Controle

Expediente do dia 13 de janeiro de 1939

DESPACHOS DO SR. DIRECTOR

Antônio da Silva (processo n. 2.668-38). — Proceda-se, de acordo com o parecer do Sr. subsecretário.

Oscar de Aguiar Moreira (processo n. 2.177-38). — Restituição, de acordo com a informação.

EXIGÊNCIAS DO SR. CHEFE DA SECÇÃO

Epifânio Silva (processo n. 1.800-38). — Compareça com urgência ao Montepio, para tratar de assunto de seu interesse.

Antônio Antunes da Silva (processo n. 2.571-38), Osório Marques Pereira (processo n. 2.745-38), Aníbal Gonçalves de Melo (processo n. 2.721-38, e Acácio Martins Nunes (processo n. 2.572, de 1938). — Diga da exatidão da c/corrente.

Eugênio Aló (processo n. 2.771-38) e Francisca Alves Pires da Silva (processo n. 2.749-38). — Diga si concorda com a c/corrente e, ao mesmo tempo, prove a idade.

Dalva Queiroz de Vasconcelos (processo n. 2.490-38). — Aprehende com urgência o título de nomeação.

Isaac Fares Abrahão (processo n. 2.442-38) e Galdino da Silva Brandão (processo n. 2.381-38). — Compareça com urgência.

Silvio Francisco dos Santos (processo n. 2.462-38) e Normas Dias da Silva Lima Rodrigues (processo n. 2.757-38). — Prove a idade.

Ireno Vilas Boas Moraes (processo n. 2.855-38). — Prove a idade com urgência.

João Lau (processo n. 70-39). — Declare cargo e repartição.
Sebastião José da Silva (processo n. 2.921-38), Osvaldo de Mattos Campista (guia n. 0687, da 1ª Secção de Despesa), Laurindo

Lima de Macedo Cardoso (guia de restituição n. 1.365), Henrique de Lima Mesquita (guia n. 0686, da 1ª Secção de Despesa), Augusto Pires de Araujo (processo n. 2.564-38) e Jacinto Alves da Rocha (processo n. 1.835-38). — Venha receber o saldo credor.

Termos de Contrato

Secretaria Geral de Viação, Trabalho e Obras Públicas

DIRETORIA DOS SERVIÇOS DE UTILIDADE PÚBLICA

(*) TERMO DE PRORROGAÇÃO DE AUTORIZAÇÃO

Pelo qual é prorrogado por mais um período de quatro (4) anos a licença concedida à Empresa "Ônibus de Luxo"

Aos onze dias do mês de janeiro do ano de mil novecentos e trinta e oito, da Diretoria dos Serviços de Utilidade Pública, da Secretaria Geral de Viação, Trabalho e Obras Públicas, da Prefeitura do Distrito Federal, estando presentes o respectivo diretor, engenheiro civil Otávio Valdetaro Coimbra, e as testemunhas infra-assinadas, compareceu a firma Empresa de Ônibus de Luxo Limitada, representada pelos sócios Nagib Koury e Naja Koury, proprietária da Empresa "Ônibus de Luxo", organizada para a exploração da indústria de transporte coletivo em auto-ônibus, com sede, garage e oficina à rua Barão da Torre n. 635, devidamente legalizada no Departamento da Indústria e Comércio, conforme registro n. 130.330, afim de firmar o presente termo que, de acordo com o despacho do Sr. diretor exercido em 9 de novembro de 1938, no processo n. 5.091, de 1938, tem por finalidade especial prorrogar, sob as condições abaixo estabelecidas, a licença para exploração da linha de ônibus "Praça Mauá — Ipanema" (n. 4), da citada Empresa.

Primeira: — Fica prorrogada a licença concedida à Empresa "Ônibus de Luxo", para exploração da linha de auto-ônibus número 4 "Praça Mauá — Ipanema", por mais um período de quatro (4) anos, a contar de 29 de dezembro de 1938, data em que terminou a licença anterior.

Segunda: — A firma Empresa de "Ônibus de Luxo Limitada, se compromete, sob pena de nulidade da licença a que se refere este termo a continuar a dar cumprimento integral ao Regulamento baixado com o decreto n. 3.926, de 23 de junho de 1932, e a todas as leis, decretos, regulamentos, portarias, ordens e avisos emanados da autoridade municipal competente, quer os já em vigor, quer os que venham a ser baixados na vigência do presente termo, e a não causar nenhum embaraço à execução do decreto n. 4.861, de 13 de junho de 1934, que determina a divisão da Cidade em zonas, para efeito da organização do serviço de ônibus, submetendo-se a tudo que nesse sentido for determinado pela Prefeitura, bem como a fazer, desde que a mesma Prefeitura julgue necessário para conveniência pública as alterações de itinerários, pontos de estacionamento, seções e cobrança de passagens da linha mencionada neste termo, de acordo com a legislação vigente.

Terceira: — A linha acima mencionada obedecerá ao seguinte itinerário, seccionalmente e preços de passagens: *Linha n. 4 — "Praça Mauá — Ipanema": — Itinerário: —* Praça Mauá, Avenidas Rio Branco, Beira Mar e Osvaldo Cruz, Praia de Botafogo, Avenida Pasteur, Avenida Veneslau Braz, Ruas do Tunnel e Salvador Correia, Avenidas Atlântica, Rainha Elizabeth e Vieira Souto, Rua Teixeira de Melo, Praça General Ozório, Rua Prudente de Moraes, Avenida Henrique Dumont e Praça Henrique Dumont; *Secção/estação:* Praça Mauá — Mourisco: \$600 (Seiscentos réis); Mourisco — Constante Ramos: \$400 (quatrocentos réis); Constante Ramos — General Ozório: \$200 (duzentos réis); Praça General Ozório — Praça Henrique Dumont: \$200 (duzentos réis).

Quarta: — De acordo com o que estabeleceu o artigo 10º do Regulamento baixado com o decreto n. 3.926, de 23 de junho de 1932, garantirá o presente termo a caução de 5:000\$000 (cinco contos de réis), em moeda corrente, depositada pela guia n. 893, desta Diretoria, em 29 de dezembro de 1930. E, para firmeza do que acima ficou estabelecido, lavrou-se o presente termo que, depois de lido e achado conforme pelas partes interessadas, é por elas assinado, pelas testemunhas e por mim Edgard Barbosa, funcionário que o escrevi e subrevo. Pela guia n. 4.112, desta Diretoria, foi pago o imposto de expediente, na importância de 242\$000 (duzentos e quarenta e dois mil réis), em 19 de outubro de 1938. — Sobre oito estampilhas municipais no valor total de 15\$000 (quinze mil réis): Rio de Janeiro, 11 de janeiro de 1939. — *Otávio Valdetaro Coimbra*, diretor. — *Nagib Koury e Naja Koury*, componentes da firma Empresa de Ônibus de Luxo Limitada. — *Orozimbo de Almeida Rego e Arthur Gonçalves da Cruz*, testemunhas. — Edgard Barbosa, terceiro oficial. — *Visto: João Batista Drummond*, chefe da 2ª Secção.

(*) Reproduzido por ter saído com incorrecções.

Rendas Municipais

**Secretaria Geral de Finanças
DIRETORIA DE FISCALIZAÇÃO**

Renda recolhida pelas Delegacias Fiscais, Fiscalização Externa, Inflamáveis, Emplacamento, Aferição e Depósito Central da Municipalidade.

RENDA RECOLHIDA EM 13 DE JANEIRO DE 1939

Uandelária.	8000400
São José.	3:262\$500
Santa Rita.	0:250\$400
São Domingos.	8:894\$300
Sacramento.	1:608\$700
Ajuda.	25:868\$000
Santo Antônio.	2:911\$500
Santa Teresa.	2:148\$400
Glória.	4:120\$000
Gávea.	7:527\$500
Copacabana.	6:953\$500
Santana.	4:261\$600
Gambôa.	4:012\$000
Espírito Santo.	4:007\$400
Rio Comprido.	577\$300
Engenho Velho.	4:036\$400
São Cristóvão.	3:820\$900
Tijuca.	3:654\$900
Andaraí.	6:625\$900
Engenho Novo.	497\$300
Meyer.	1:702\$500
Inhaúma.	902\$700
Piedade.	442\$000
Penha.	931\$700
Irajá.	434\$000
Pavuna.	1:094\$600
Madureira.	840\$400
Anchieta.	105\$200
Realengo.	141\$000
Santa Cruz.	40\$000
Ilhas.	115\$000
Fiscalização externa.	352\$000
Inflamáveis.	16:021\$600
Aferição.	7:928\$200
Emplacamento.	156:243\$200
Depósito Central.	1:009\$600
Total.	281:745\$600

(Duzentos e oitenta e um contos, setecentos e quarenta e cinco mil e seiscentos réis.)
Em 13 de janeiro de 1939. — *Mario José de Castilho*, pel oficial. Visto. — *A. E. Faria*, chefe da 1ª Secção.

Secretaria Geral de Viação, Trabalho e Obras Públicas

DIRETORIA DE LIMPEZA PÚBLICA E PARTICULAR

Renda arrecadada pelas diversas dependências desta Diretoria e recolhida à Secção de Contadoria, em 12 de janeiro de 1939:

Secção de Bangü.	30\$000
Total.	30\$000

Distrito Federal, 13 de janeiro de 1939. — *João A. Felício da Cruz*, 2º oficial. Visto. — *Octavio Quintella*, chefe da secção de Contadoria.

Secretaria Geral de Saúde e Assistência

DIRETORIA DE ABASTECIMENTO

RENDA ARRECADADA NO DIA 12 DE JANEIRO DE 1939

Imposto de gado (mapa n. 10).	25:654\$700
Renda do matadouro (mapa n. 10).	1:733\$900
Passagem pelo entreposto municipal (mapa n. 10).	310\$700
Próprios municipais (mapa n. 8).	782\$000
Feiras livres (mapa n. 10).	6:313\$900
Imposto, taxa e emolumentos diversos (mapa n. 9).	214\$000
Total geral.	35:000\$200

(Trinta e cinco contos, e nove mil e duzentos réis.)
Em 13 de janeiro de 1939. — *Roberto Aguiar da Silva*, fiscal de mercados. Visto. — *Jodo Baptista da Fonseca*, chefe de secção (Recebedoria)

Editais e Avisos

Gabinete do Secretário Geral

DIRETORIA DE SEGURANÇA

Secretaria — 1ª Secção

EDITAL N. 4

Fica, pelo presente, convidado a comparecer a esta Diretoria, dentro de 8 dias, o Fiscal de 1ª classe — *Ormino do Rego Monteiro*, afim de justificar o motivo por que vem faltando ao serviço há mais de 3 Odias, sob pena de demissão por abandono de emprego.

Diretoria de Segurança, 5 de janeiro de 1939. — *Dr. Lourenço Mega*, diretor.

DIRETORIA DE SEGURANÇA

Secretaria — 1ª secção

EDITAL N. 7

Fica, pelo presente convidado a comparecer a esta Diretoria, dentro de oito dias, o auxiliar de escrita, *João de Medeiros Calmon*, afim de justificar o motivo por que vem faltando ao serviço, há mais de 30 dias, sob pena de demissão por abandono de emprego.

Diretoria de Segurança, 13 de janeiro de 1939. — *Dr. Lourenço Mega*, diretor.

JUNTA EXECUTIVA REGIONAL DE ESTATÍSTICA

DO DISTRITO FEDERAL

EDITAL DE CONVOCAÇÃO

De ordem do Sr. presidente, convido os Srs. membros da Junta Executiva Regional de Estatística do Distrito Federal, a comparecerem à 31ª (trigésima primeira) sessão ordinária, que será realizada às 14 (quatorze) horas do dia 17 (dezesete) do corrente mês, na sala de sessões, situada no 1º pavimento do edifício da Diretoria de Estatística Municipal, à rua do Nuncio n. 78, (esquina da rua Buenos Aires.).

Junta Executiva Regional de Estatística do Distrito Federal, em 11 de janeiro de 1939. — *Francisco Benevides*, secretário.

Secretaria Geral de Finanças

DIRETORIA DE RECEITA

Pelo presente edital fica convidado o contribuinte *Dr. Otávio Ferreira Pinto* a satisfazer, na Subdiretoria de Rendas Diversas, o pagamento correspondente a emolumentos pela alteração dos meios flos situados em frente ao prédio da rua Torres de Oliveira n. 102, de sua propriedade.

Diretoria de Receita, 9 de janeiro de 1939. — *Edgard Letes Ribeiro*, diretor de Receita.

DIRETORIA DE RECEITA

Subdiretoria de Rendas Diversas

Pelo presente edital fica convidada a Sra. D. *Joaquina da Silva Xavier*, procuradora de *Antônio Gonçalves Orfão*, a apresentar neste Gabinete, dentro do prazo de 10 dias, o documento de posse do prédio à rua Visconde de Niterói n. 278, afim de solucionar o ofício n. 176 do adjunto do 1º procurador.

Subdiretoria de Rendas Diversas, 7 de janeiro de 1939. — *Dr. subdiretor A. Xavier*.

DIRETORIA DE DESPESA

PAGAMENTO DE JUROS DE DIVERSOS EMPRÉSTIMOS

De ordem superior e para conhecimento dos Srs. interessados torno público que na 4ª Secção de Despesa serão entregues hoje, 14, das 11,15 horas às 14 os cheques de juros e resgates das apólices relacionadas nas guias abaixo indicadas:

Empréstimo de 1906 — Dec. 59

Guia n. 31 — 5.832

Empréstimo de 1921 — Dec. 1.535

Guias n. 5.392.

Empréstimo de 1914 — Dec. 955

Guias n. 98 — 240.

Empréstimo de 1921 — Dec. 1.622

Guia n. 87.

Empréstimo de 1921 — Dec. 1.623

Guias n. 46 — 114.

Empréstimo de 1924 — Dec. 1.933

Guias ns. 215 — 237 — 246 — 247 — 248 — 249 — 250 — 251 — 252 — 253 — 255 — 256 — 257 — 258 — 259 — 261 — 262 — 263 — 266 — 268 — 270 — 271 — 272 — 273 — 274 — 276 — 277 — 281 — 282 — 285 — 286 — 287 — 288 — 289 — 290 — 291 — 292 — 294 — 295 — 296 — 297 — 298 — 299 — 301 — 302 — 303 — 305 — 332 — 334.

Empréstimo de 1925 — Dec. 2.093

Guias ns. 37 — 81 — 184 — 289 — 349 — 850 — 6.282 — 6.284 — 6.408.

Empréstimo de 1931 — Dec. 3.462

Guias ns. 1 — 20 — 23 — 29 — 33 — 44 — 141 — 3.732 — 5.630 — 6.238.

Guias em exigências:

Ns. 184 — 375 — 2.862 — 2.863 — 3.012 — 3.014 — 5.055 — 5.358 — 7.401.

N. 3.963 — Francisco Bernardo — Rua Sousa Neves n. 21.

N. 8.583 — A. de Abreu Remo — Rua da Quitanda ns. 11-4-a.

N. 6.774 — Francisco de Magalhães — Rua General Camara n. 399.

N. 4.607 — Eduardo Murta de Cardoso — Rua Peçanha Passos n. 8.

N. 8.498 — Antônio Joaquim de Andrada — Rua do Ouvidor n. 41.

N. 3.934 — Norival Dias Seixas — Rua 1º de Março n. 39.

Ns. 2.698 e 2.040 — Maria Torres Lamas — Rua S. Francisco Xavier n. 180.

AVISO IMPORTANTTE

Os cheques só serão entregues aos signatários das guias mediante prova de identidade.

As guias anunciadas e não recebidas no dia do anúncio só serão atendidas após lousa publicação.

Em 13 de janeiro de 1939. — *M. Boudim*, P. de oficial

INSPETORIA DE FAZENDA

A Inspetoria de Fazenda faz público, pelo presente edital, que no dia 9 do corrente foi perdida, pelo Sr. inspetor de Fazenda, José Gonçalves de Sousa Portugal, a respectiva carteira de identidade funcional, de n. 26.423, expedida pela Prefeitura. Muito embora o caráter exclusivamente pessoal da mencionada carteira, ficam os senhores contribuintes avisados do referido extravio, afim de que possa ser evitado qualquer ato lesivo por quem, mediante substituição do retrato do funcionário aludido, queira se fazer passar por autoridade fiscal da Prefeitura.

Distrito Federal, 11 de janeiro de 1939. — *Oswaldo Romero*, inspetor geral de Fazenda.

DIRETORIA DE FISCALIZAÇÃO

AFERIÇÃO

CIRCUNSCRIÇÃO DE CANDELÁRIA E S. JOSÉ

Torno público, para conhecimento dos interessados, que a aferição das balanças, pesos e medidas dos estabelecimentos comerciais e industriais das circunscrições acima, será feita diariamente, de 11 a 30 do corrente, nos dias úteis, das 12 às 15 horas, à rua Visconde de Inhaúma n. 81 e rua São José n. 58, ou no local, mediante o pagamento da taxa de locomoção.

Não é necessário a exibição da licença comercial do corrente exercício.

Incorrerão nas penalidades das leis os que não atenderem ao presente edital.

Delegacia Fiscal de Aferição, 7 de janeiro de 1939. — *Gastão Soares*, delegado fiscal. Visto. — *J. Mello Guimarães*, subdiretor.

Secretaria Geral de Educação e Cultura

DEPARTAMENTO DE EDUCAÇÃO

INSTRUÇÕES N. 1

O secretário geral de Educação e Cultura resolve baixar as seguintes "Instruções n. 1", para o contrato com os estabelecimentos de ensino particular que pretendam receber alunos internos por conta da Municipalidade.

Serão recebidas no Protocolo do Departamento de Educação, no período de 15 a 31 de janeiro corrente, as propostas devidamente seladas para o contrato da Prefeitura com os estabelecimentos de ensino particular do Distrito Federal, que mantêm internato, para o recebimento de menores, de acordo com as condições abaixo mencionadas, além das disposições regulamentares para registro do estabelecimento no Departamento de Educação.

1.º Aos menores internados fornecerá o estabelecimento vestuário, alimentação, material escolar, livros, objetos de assento, tratamento médico e dentário, e lhes ministrará educação primária, de acordo com a organização e finalidade dos seus cursos.

2.º O período de internação irá de 1 de março a 15 de dezembro quando os menores serão retirados pelos respectivos responsáveis ou encaminhados para uma colônia de férias.

3.º O julgamento das propostas será feito levando em conta não só o preço, mas também o aparelhamento, eficiência e reputação do estabelecimento, tendo preferência, em igualdade de condições, o estabelecimento que mantiveram contrato com a Prefeitura no ano de 1938.

4.º Será seguido rigorosamente o programa do ensino primário do Departamento de Educação.

5.º As mensalidades serão pagas pela Prefeitura, mensalmente, de acordo com as folhas organizadas pelo Departamento, por mês vencido, depois de satisfeitas todas as condições estabelecidas no contrato.

6.º Será deduzida na folha de pagamento a importância correspondente ao menor que, por qualquer motivo, se conserve ausente do estabelecimento por mais de oito dias.

7.º Para cumprimento do que estabelece a cláusula anterior, o estabelecimento obrigado a dar ciência ao Departamento de toda qualquer retirada de aluno, dentro de três dias, computando-se essa ausência na folha do mês seguinte quando a mesma se verificar nos últimos dias do mês em curso.

8.º A falta dessa comunicação, no prazo referido, importará rescisão automática do contrato.

9.º O estabelecimento terá um professor especializado em educação física, registrado no Departamento de Educação.

10. O horário das refeições será submetido à aprovação do médico do Departamento.

11. Na Secretaria do estabelecimento haverá exposto, em lugar bem visível, um quadro com o horário dos trabalhos, o qual será visado pelo superintendente da Circunscrição.

12. O estabelecimento remeterá regularmente à Superintendência o mapa das médias mensais dos alunos internados pelo Departamento e, bem assim, o mapa estatístico do estabelecimento, até o 3º dia útil de cada mês.

13. O estabelecimento terá, perfeitamente em dia, um livro de matrícula, livros de frequência (um para cada classe), e um livro para registro das visitas dos representantes do Departamento.

14. O estabelecimento que lavrar contrato com a Prefeitura para internação de menores obriga-se a não estabelecer qualquer distinção entre os mesmos e os alunos contribuintes particulares, quer com referência ao regime de classes, quer do refeitório, recreio e todos os demais atos da vida escolar.

15. O estabelecimento obriga-se, ainda, a não ocupar os menores em serviços incompatíveis com o seu sexo e idade, bem assim em trabalhos de qualquer natureza nas horas em que funcionem as turmas a que pertencem, sendo terminantemente proibida a aplicação das crianças nos trabalhos de assento do estabelecimento.

16. O estabelecimento deverá convencionar com o Departamento um domingo por mês para recebimento de visitas, e um sábado para saída, depois de terminadas as aulas do dia, devendo os menores regressar na segunda-feira, pela manhã, só sendo aceitos com guia do Departamento os que se apresentarem depois desse dia.

17. O estabelecimento não permitirá, sob pretexto algum, a não ser nos dias convencionados, a retirada dos menores do estabelecimento sem autorização escrita do Departamento.

18. O estabelecimento deverá comunicar imediatamente ao Departamento o não comparecimento de qualquer menor que não se apresente no dia fixado para regresso depois de qualquer saída.

19. O estabelecimento manterá um gabinete dentário e farmácia de emergência e, bem assim, um quarto reservado para enfermaria.

20. A rouparia do estabelecimento deverá ter escaninhos numerados, destinados a guardar o enxoval de cada aluno, em separado, de forma a facilitar a sua fiscalização em qualquer momento.

21. A cada menor será fornecida pelo estabelecimento o seguinte enxoval:

- 1 uniforme de saída.
- 3 uniformes diários.
- 1 uniforme para ginástica.
- 3 escovas de dentes (uma para cada trimestre).
- 6 pares de meias.
- 4 lençóis.
- 4 fronhas.
- 2 colchas.
- 1 cobertor.
- 3 toalhas de rosto.
- 3 toalhas para banho.
- 4 guardanapos.
- 6 lenços.
- 1 casaco de lã.
- 1 pente grosso.
- 1 pente fino.
- 6 pares de sapatos (um para cada trimestre).

Ao enxoval dos meninos será acrescentado o seguinte:

- 6 camisas.
- 6 cuecas.
- 3 pijamas para dormir.

Ao enxoval das meninas será acrescentado o seguinte:

- 6 combinações.
- 6 calças.
- 6 corpinhos.
- 3 camisolas para dormir.

22. O enxoval, depois de numerado e disposto em escaninhos da rouparia, será rigorosamente verificado pela Superintendência da Inscrição.

23. O estabelecimento fornecerá aos menores internados por conta da Prefeitura refeições constante de:

- Café: café, leite, pão com manteiga;
- Almoço: feijão, arroz, carne, ovos, legumes e frutas;
- Merenda: pão com manteiga, doce, cangica, mate e frutas;

Jantar: sopa, arroz, legumes, carne, peixe, batata, massas, frutas e doces.

O esquema acima deverá ser desdobrado em cardápios variados, que serão submetidos á aprovação do médico do Departamento.

24. Ao Departamento de Educação assiste o direito de internar efetivamente em cada estabelecimento de ensino um número de menores inferior ao que conste da proposta.

25. As propostas deverão trazer as seguintes declarações, sem rasuras nem emendas:

- a) declaração do registro do estabelecimento, da seu diretor e respectivo pessoal docente no Departamento de Educação;
- b) relação do pessoal subalterno do estabelecimento;
- c) cursos e classes que mantem;
- d) declaração de que se acha quite com os impostos municipais e federais;
- e) declaração expressa de que se subordina á fiscalização e orientação do Departamento quanto á parte higiênica, moral e pedagógica;
- f) declaração do número de menores que pode internar, com especificação do sexo, idade e série;
- g) declaração do preço expresso em mensalidade, por aluno efetivamente internado, nos termos das presentes "Instruções", e do abatimento que se propõe fazer por grupo de alunos.

26. O Departamento de Educação aceitará também, desde já, em processo separado, e nos termos das presentes Instruções, propostas para internação de menores em colônia de férias, no período de 16 de dezembro a 1 de março.

27. O julgamento dessas propostas será feito sem qualquer dependência das propostas feitas para internação no período de 1 de março a 15 de dezembro.

28. A falta de observância de qualquer das cláusulas das presentes Instruções importará no lavramento de auto de flagrante, com multa arbitrada pelo secretário geral de Educação e Cultura e, em caso de reincidência, na rescisão do contrato.

Distrito Federal, 10 de janeiro de 1939. — *Ruy Carneiro da Cunha*, respondendo pelo expediente.

DEPARTAMENTO DE EDUCAÇÃO

EDITAL N. 6

COMPARECIMENTO

Srs. serventes, constantes da relação abaixo.

Solicito vosso comparecimento ao Instituto de Educação, na próxima segunda-feira, dia 16 do corrente, ás 9 horas, para objeto da seguinte:

- Guilherme Perez, da Escola 4-12.
- João Barreto de Sousa, da E. T. S. Amaro Cavalcanti.
- Nestor Rodrigues da Silva, da 2-4.
- Raul Ludgero de Oliveira Filho, da 4-18.
- Satiro de Almeida Costa, da 13-8.
- Abílio Maia, da 3-2.
- Alfredo Presídio Chagas, da 5ª G. E. P.
- Antenor Nascimento de Oliveira.
- Antônio Carvalho Madeira de Lei, da 1ª G. E. E.
- Armando Graveiro dos Santos, da 4-19.
- Artur Barbosa Vila Nova.
- Hermeneges Gomes da Costa.
- Itamar Batista de Oliveira.
- Jaime Biancamano.
- Oto Correia da Silva.
- Valdemiro Rapalo.
- Washington de Oliveira.
- Newton Mitrano.
- Nicomedes Rodrigues da Costa.
- Nelson Santana de Oliveira.

Distrito Federal, 13 de janeiro de 1939. — *Milton da Silva Rodrigues*, diretor.

Superintendência de Educação Secundária Geral e Técnica

EDITAL N. 2

Sr. José da Cunha:

Convido-vos a comparecer á Secretaria da Escola Pre-Vocacional "Ferreira Viana", para tratar de assunto de vosso interesse.

Distrito Federal, 11 de janeiro de 1939. — *Farias Góts*, superintendente.

Escola Técnica Secundária Sousa Aguiar

EDITAL N. 2

Atendendo á próxima mudança desta Escola convido, de ordem do Sr. Diretor, todos os alunos do curso técnico secundário, sejam os aprovados, os dependentes ou os reprovados, os da Secção Alvaro Batista (curso intensivo) tanto os aprovados como os não aprovados no exame de admissão de dezembro último, que ainda não renovaram matrícula, a virem fazê-lo, com urgência, na sede desta Escola, Avenida Gomes Freire n. 88, acompanhados pelos respectivos responsáveis, das 12 ás 15 horas, até ao dia 31 do corrente, improrrogavelmente.

Os que o não fizerem até essa data terão as matrículas canceladas, não podendo frequentar a Escola durante o ano entrante de 1939.

Distrito Federal, 3 de janeiro de 1939. — *Sandoval Cesar da Silva*, escriturário em comissão.

Escola Técnica Secundária Sousa Aguiar

AVENIDA GOMES FREIRE N. 88

EDITAL N. 1

Relação dos alunos promovidos no ano letivo de 1938

Do Curso Intensivo ao 1º ano Técnico Secundário

- 1. Alvaro de S. Fernandes.
- 2. Arykerne M. Torres.
- 3. Alberto Pereira
- 4. Ariderne de Menezes.
- 5. Celestino Almeida Correia.
- 6. Carlos Castela.
- 7. Dionísio Alves de Castro.
- 8. Henrique de N. da Silva.
- 9. João Alves Pereira.
- 10. Jorge Duarte.
- 11. Jorge Santino.
- 12. Joaquim Alves Monteiro.
- 13. José Paulo Quitério.

14. Júlio C. de S. Júnior.
15. Jurandir Matias Ricão.
16. Juranir Matias Ricão.
17. Manuel Morgado de Carvalho.
18. Nelson Ferreira.
19. Orlando Teixeira.
20. Henrique Szalay.

CURSO TÉCNICO SECUNDÁRIO

Primeiro ao segundo ano

21. Alvaro Luiz Lofgren.
22. Acácio Marques da Cunha.
23. Alberto Correia Barreto.
24. Arnaldo G. da Silveira.
25. Carlos Fernandes Paulo.
26. Davi Durra.
27. Eduardo Maciel Faia.
28. Ewerton de Sousa Oliveira.
29. Gil Martins Lofgren.
30. Giorgio Teixeira de Melo.
31. Gulater de Oliveira.
32. Gustavo da Silva Pereira.
33. Herly Bacildo Pinheiro.
34. João Paiva do Nascimento.
35. João Freire de Araujo.
36. José Mendes Vidal.
37. Jorge Cirilo dos Santos.
38. Jorge Ferreira.
39. Jorge Miguel Illele.
40. Jaques de Almeida.
41. Jaime dos Santos.
42. Jaime de Almeida.
43. Manuel Rocha P. Borges.
44. Nilo de Almeida.
45. Orlando Pestana de Azevedo.
46. Otaviano Felciano Vieira.
47. Oscar Pereira.
48. Sílvio Guadagny.
49. Walter Lopes Clemêncio.
50. Walter Saeta.
51. Wilson Bente Meireles.
52. Wagner Bejarano.

Segundo ao terceiro ano

53. Alcindo da Costa Reis.
54. Ailton Dias Peixoto.
55. Alvaro Ferreira da Silva.
56. Alabá Mendes Ribeiro.
57. Emanuel de Sousa Araujo.
58. Edno Guimarães Bomfim.
59. Gildo Ferreira.
60. Icetán Guilherme Figueiredo.
61. Jorge Mendes.
62. Jubery Barbosa.
63. Jorge Silva.
64. João Antônio Dias.
65. José Batista Quintas.
66. João Narciso Loureiro.
67. Moisés Amitay.
68. Nelson Silva.
69. Newton Swinerd.
70. Oto da Costa Soares.
71. Paulo Autuori.
72. Walter Cortinhas.
73. Walkirio de J. Piseratti.

Do terceiro ao quarto ano

74. Anibal da Silva Aurenção.
75. Armando Jorge Damasceno.
76. Ari Francisco Rodrigues.
77. Benjamin Nesaneloviez.
78. Célio da Rocha Pita.
79. Cid Fonseca.
80. Valdo de A. Albuquerque.
81. Jaci Dutra Ferreira.
82. Jair Dutra Ferreira.
83. Milton Montavani.
84. Maurício Guterman.
85. Mário Ribeiro Guimarães.
86. Nilton Ferreira Mendonça.
87. Newton Morelli.
88. Sebastião do Rosário.

Secretaria da Escola Técnica Secundária Sousa Aguiar, 3 de Janeiro de 1939. — Sandoval Cesar da Silva, escriptorário em comissão.

Secretaria Geral de Viação, Trabalho e Obras Públicas

COMISSÃO ESPECIAL DE COMPRAS

CONCORRÊNCIA PÚBLICA N. 1

PARA VENDA DE MATERIAL DESNECESSÁRIO AOS SERVIÇOS DA PREFEITURA DO DISTRITO FEDERAL

Leilão público que no dia 30 do corrente, às 15 horas, serão recebidas nesta Comissão de Compras, à Avenida Rio Branco n. 47, e andar, propostas para a compra do material desnecessário aos serviços da Prefeitura, a seguir transcrito:

- 2 Auto-caminhões "Lancia".
- 18 Auto-caminhões "International"
- 1 Auto-caminhão "Thornycroft".
- 1 Auto-caminhão "Chevrolet".
- 1 Auto-pipa.
- 1 Carro de passeio "Chevrolet".
- 1 Carro de passeio "Ford".
- 20 Toneladas de ferro velho.

O material acima mencionado, encontra-se na Secção da Licitação Pública de São Cristóvão, sítio à Avenida Francisco Bicalho n. 146.

As propostas serão apresentadas em três vias, sendo a primeira devidamente selada com estampilha federal de \$1000 por folha e selo de Educação e Saúde de \$200 inutilizadas com a data e assinatura do proponente e mais uma estampilha de expediente municipal de \$200 a ser inutilizada no ato da abertura das propostas, serão apresentadas em envelopes fechados, com os preços unitários em moeda corrente escritos por extenso e em algarismos dactilografadas, sem emendas ou rasuras.

Para garantia da proposta e da entrega do material, deverá ser feita pelo licitante, até a véspera da realização da presente concorrência uma caução de 50\$ (cincoenta mil réis), para cada auto e de 500\$000 (quinhentos mil réis), para o lote na Tesouraria da Prefeitura, mediante guia desta Comissão. A caução só será liberada posteriormente a entrega do material. A caução poderá ser feita em moeda corrente ou em títulos da dívida pública.

O proponente cuja proposta tenha sido aceita, terá que efetuar o pagamento no prazo de 3 (três) dias a contar da data do convite que lhe for feito para tal fim e retirar o material dentro de 3 (três) dias após o pagamento.

A Comissão reserva-se o direito de rejeitar qualquer das propostas e de transferir ou anular a presente concorrência, si achar de conveniência aos seus interesses, não cabendo aos licitantes o direito de qualquer interpeação, quer administrativa, que judicial.

Em 12 de janeiro de 1939. — *Alim Pedro*, chefe da Comissão Especial de Compras.

COMISSÃO ESPECIAL DE COMPRAS

RETIFICAÇÃO

Concorrência 20 — Grupo 28

Preços válidos de 1º de janeiro a 31 de março de 1939

Onde se lê:

- 28-P-480. Prego de ferro, sem cabeça, tipo comum, de: 22 x 48, quilos.
- 28-T-040. Tragetto de ferro polido, com botão, de: 2". um.
2 1/2", um.
0,40, um.
0,50, um.

Leia-se:

- 28-T-040. Tragetto de ferro polido, com botão de: 2", um.
2 1/2", um.
- 28-T-050. Tragetto de ferro polido, com letreiro, com espelho circular e corte semi-circular, de: 0,40, um.
0,50, um.
- 28-P-480. Prego de ferro, sem cabeça, tipo comum, de: 22 x 48, quilos.

DIRETORIA DE OBRAS PÚBLICAS

Fica, pelo presente edital, convidado o Sr. Agenor Ribeiro a comparecer na Secção de Expediente da Diretoria de Obras Públicas dentro do prazo de 3 dias contados da publicação deste, afim de assinar o termo de contrato relativo aos serviços de conservação dos relógios municipais.

Secção de Expediente da Diretoria de Obras Públicas, 11 de janeiro de 1939. — *David Simões*, 3º oficial. Visto, em 11 de janeiro de 1939. — *O. Miranda*, chefe da S.E.

DIRETORIA DE OBRAS PÚBLICAS

Fica, pelo presente edital, convidada a Companhia Imobiliária Nacional a comparecer na Secção de Expediente da Diretoria de Obras Públicas, dentro do prazo de cinco (5) dias contados da publicação deste, afim de assinar termo referente à abertura de logradouro público no Bairro Jardim, Nova da Graça.

Secção de Expediente da Diretoria de Obras Públicas, 11 de Janeiro de 1939. — *David Simões*, 3º oficial. Visto, em 11 de Janeiro de 1939. — *O. Miranda*, chefe da S.E.

DIRETORIA DE OBRAS PÚBLICAS

Fica, pelo presente edital, convidada a Companhia Territorial Inhaúma, a comparecer na Secção de Expediente da Diretoria de Obras Públicas, dentro do prazo de cinco (5) dias contados da data da publicação deste edital, afim de assinar o termo referente à abertura de logradouros públicos no Caminho da Itaóca.

Secção de Expediente da Diretoria de Obras Públicas, 10 de Janeiro de 1939. — *David Simões*, 3º oficial.

DIRETORIA DE OBRAS PÚBLICAS

Fica, pelo presente edital, convidada a Companhia Progresso Industrial do Brasil, a comparecer na Secção de Expediente da Diretoria de Obras Públicas, dentro do prazo de cinco (5) dias contados da data deste edital, afim de assinar os termos referentes à abertura de ruas com entrucho pelas ruas Sul América e Agrícola.

Secção de Expediente da Diretoria de Obras Públicas, em 10 de Janeiro de 1939. — *David Simões*, 3º oficial.

DIRETORIA DOS SERVIÇOS DE UTILIDADE PÚBLICA**EDITAL N. 6**

Torno público, para conhecimento dos interessados, que os passes contratuais de ônibus emitidos para o ano de 1938, só serão válidos até o próximo dia 31 do corrente, entrando em vigor a partir desta data, os passes para 1939.

Deverão, pois, as empresas de ônibus desta Capital avisar, por boletim, aos seus motoristas a data até a qual deverão ser reconhecidos como válidos os passes contratuais de 1938 (31 de Janeiro). — Diretoria dos Serviços de Utilidade Pública, 13 de Janeiro de 1939. — *Marcello Penna da Veiga*, engenheiro fiscal do Serviço de Ônibus.

DIRETORIA DOS SERVIÇOS DE UTILIDADE PÚBLICA**EDITAL N. 7**

Faço público, para conhecimento dos interessados que, de acordo com o que dispõe o art. 55 do regulamento baixado com o decreto n. 3.926, de 23 de junho de 1932, esta Diretoria resolve distribuir da seguinte forma, durante a semana de 16 a 22 do corrente, o serviço de limpeza dos locais de estacionamento abaixo indicados, em cada um dos quais fazem ponto mais de uma empresa de ônibus:

- Ponto Estrada de Ferro — Viação Elite.
- Ponto Sldônio Pais — Viação Santa Helena.
- Ponto praça Mauá — Viação Vitória.
- Ponto Jardim do Meyer — Viação Excelsior.

As empresas que tiverem ponto isolados de estacionamento, cuidarão permanentemente da limpeza dos mesmos.

Diretoria dos Serviços de Utilidade Pública, 13 de Janeiro de 1939. — *Marcello Penna da Veiga*, engenheiro fiscal do Serviço de Ônibus.

DIRETORIA DOS SERVIÇOS DE UTILIDADE PÚBLICA**EDITAL N. 8**

Ficam pelo presente intimadas as empresas desta capital, que ainda não providenciaram sobre o relicenciamento para o corrente ano, a fazerem-no com a maior brevidade, afim de evitar acúmulo de serviço nos últimos dias do prazo da lei.

Diretoria dos Serviços de Utilidade Pública, 13 de Janeiro de 1939. — *Marcello Penna da Veiga*, engenheiro fiscal do Serviço de Ônibus.

DIRETORIA DOS SERVIÇOS DE UTILIDADE PÚBLICA

Por motivos de concerto das linhas ficarão sem energia elétrica, domingo dia 15 do corrente, os seguintes logradouros:

Bairro: São Francisco Xavier e São Cristóvão, das 1.00 às 16.00:

Rua João Rodrigues, toda; rua Dona Ana Neri, entre os prédios ns. 152 e 236; rua Santos Melo, da esquina da rua Licínio Cardoso ao prédio n. 71; rua Licínio Cardoso, entre a rua Santos Melo e o prédio n. 326; Largo do Pedregulho, toda; rua Vigário Morato, entre os prédios ns. 2 e 58, rua Henrique Mesquita, toda; rua Dias da Silva, toda; rua S/n. toda; rua São Luiz de Gonzaga, entre os prédios ns. 394 e 512; rua Ana Neri, entre os prédios 1 e 69; rua Sem Placa, toda.

Bairro: Inhaúma, das 7.00 às 15.00.

Avenida Automóvel Club "Fábrica de Papelão", toda.

Bairro: Santos mo., das 7.00 às 16.00.

Rua Quilômetro "7", toda; Estrada de Santa Cruz, entre os prédios ns. 3.155 e 3.335.

Bairro: Paciência e Santa Cruz, das 6.00 às 10.00.

Todas.

Das 6.00 às 15.00:

Rua Primeira, toda; rua Sem Nome, toda; rua Maca, toda; rua Felipe Cardoso, entre o poste 1.230-34 e o prédio n. 696; rua Visconde de Araraguá, toda; Avenida Carmen, toda; Caminho Particular "Beneficiário Laranjeira", toda; Avenida Cezário de Melo, entre os postes 6.518-521 e 6.518-547; rua Sem Nome, toda; Estrada de Pedra, entre os prédios ns. 2 e 98; Estrada Piaç., entre os postes 6.672-16 e 6.672-12.

Bairro: Bonsucesso, das 8.00 às 11.00:

Avenida Londres, entre os prédios 11 e 201; Avenida Roma, entre a Avenida Londres e o prédio n. 15; Avenida Bruxelas, entre os prédios 32 e 86; Avenida Roma, toda; Avenida New York, entre os prédios 52 e 188; Avenida Paris, entre os prédios 70 e 266; rua Júlio Ribeiro, toda; Avenida Guilhermina Maxwell, entre os postes 2.559-9 e 2.559-68; rua Vieira Ferreira, entre a rua da Proclamação e o prédio n. 2; rua da Proclamação, entre as ruas Vieira Ferreira e Júlio Ribeiro; rua Bonsucesso, entre os postes 327-4 e 527-12; rua Baturité, toda.

Diretoria dos Serviços de Utilidade Pública, 13 de Janeiro de 1939. — *Waldemar F. de Sousa*, engenheiro fiscal de Energia Elétrica.

Secretaria Geral de Saúde e Assistência**GABINETE DO SECRETARIO GERAL**

Pelo presente edital, é convidada a comparecer, com urgência e este Gabinete, à Praça Floriano, sob pena de ser exonerada por abandono de emprego, a praticante de enfermeiro desta Secretaria Geral, Altair de Faria Viana.

Gabinete do Secretário Geral, 13 de Janeiro de 1939. — *Dr. Rogério Coelho*, chefe do Gabinete.

DIVISAO DE MATERIAL**CONCORRENCIA N. 20 — GRUPO N. 32**

Torno público que no dia 16 do corrente, às 15 horas, no edificio da antiga Câmara Municipal, será realizada a presente concorrência observando-se rigorosamente o artigo 11º e seus itens do dec. 5.018, de 13 de julho de 1934.

Preços válidos de 1 de Janeiro até 30 de Junho de 1939.

1. 32-B-010. Belúvia, tamanho de 180 quilos, quilo.
2. 32-T-040. Tinta branca à base de nitro-celulose, tipo "Berryloid" lata de 1 galão, galão.
3. 32-T-040. Idem, idem, idem, lata de 5 galões, galão.
4. 32-T-060. Tinta esmalte branca lata de 1 galão, galão.
5. 32-T-080. Tinta preta à base nitro-celulose, tipo "Berryloid", em latas de 1 galão, galão.
6. 32-T-090. Tinta "Chassis" a base nitro-celulose, lata de 1 galão, galão.

Local de entrega: — Nas diversas dependências desta Secretaria Geral, de acordo com as necessidades do consumo.

Prazo de entrega: — Imediato.

Em 11 de Janeiro de 1939. — *Dr. Antonio Boaventura*, chefe da Divisão de Material.

DIVISAO DE MATERIAL**CONCORRENCIA N. 21 — GRUPO N. 6**

Torno público que no dia 18 do corrente, às 15 horas, no edificio da antiga Câmara Municipal, será realizada a presente concorrência observando-se rigorosamente o artigo 11º e seus itens do dec. 5.018, de 13 de julho de 1934.

Preços válidos até 30 de Junho de 1939.

1. 6-A-000. Atadura "Cilona" de 12 cms., uma.
2. 6-A-000. Atadura ocular, uma.

3. 6-A-000. Assento de borracha circular de 45 cms., um.
4. 6-G-000. Gaze gomada cirúrgica, peça de 100 jardas, peça.
5. 6-S-000. Sonda intestinal para gazes ns. 8 a 14, uma.
6. 6-T-000. Tubo de provas, um.

Local de entrega: Nas várias dependências desta Secretaria Geral.

Prazo de entrega: — 48 horas após a entrega do pedido.

Em 11 de janeiro de 1939. — Dr. Antonio Boaventura, chefe da Divisão de Material.

DIVISÃO DE MATERIAL

CONCORRÊNCIA N. 23 — GRUPO N. 2

Secção comercial

Torno público que no dia 23 do corrente às 15 horas, no edificio da antiga Câmara Municipal, será realizada a presente concorrência, observando-se rigorosamente o art. II, e os itens do decreto número 5.018, de 13 de julho de 1934.

Preços válidos até 30 de junho de 1939

1. 2-B-076. Bigorna para funileiro, uma.
2. 2-B-075. Bororó de pelo de Marta, marca Elefante ou A. P., número 1, um.
3. 2-B-075. Idem, idem, n. 2, um.
4. 2-B-090. Broca para madeira de 3/16, uma.
5. 2-B-090. Idem, idem, de 1/4, uma.
6. 2-B-090. Idem, idem, de 5/16, uma.
7. 2-B-090. Idem, idem, de 3/8, uma.
8. 2-B-090. Idem, idem, de 7/16, uma.
9. 2-B-090. Idem, idem, de 1/2, uma.
10. 2-B-090. Idem, idem, de 9/16, uma.
11. 2-B-090. Idem, idem, de 5/8, uma.
12. 2-B-090. Idem, idem, de 11/16, uma.
13. 2-B-090. Idem, idem, de 3/4, uma.
14. 2-B-090. Idem, idem, de 13/16, uma.
15. 2-B-090. Idem, idem, de 7/8, uma.
16. 2-B-090. Idem, idem, de 15/16, uma.
17. 2-B-090. Idem, idem, de 1", uma.
18. 2-B-090. Idem, idem, de 1 3/16, uma.
19. 2-B-090. Idem, idem, de 1 1/4, uma.
20. 2-B-090. Idem, idem, de 1 5/16, uma.
21. 2-B-090. Idem, idem, de 1 3/8, uma.
22. 2-B-090. Idem, idem, de 1 7/16, uma.
23. 2-B-090. Idem, idem, de 1 1/2, uma.
24. 2-B-090. Idem, idem, de 1 9/16, uma.
25. 2-B-090. Idem, idem, de 1 5/8, uma.
26. 2-B-090. Idem, idem, de 1 11/16, uma.
27. 2-B-090. Idem, idem, de 1 3/4, uma.
28. 2-B-090. Broca para madeira, de 1 13/16, uma.
29. 2-B-090. Idem, idem, de 1 7/8, uma.
30. 2-B-090. Idem, idem, de 1 15/16, uma.
31. 2-B-090. Idem, idem, de 2", uma.
32. 2-B-100. Broca de punho cilíndrico, curta, de 1/16, uma.
33. 2-B-075. Bororó de pelo de Marta, marca Elefante ou A. P. n. 3, um.
34. 2-C-170. Calibre para furos B.S., conjunto de 4 lâminas cônicas, presas a uma das extremidades e devidamente graduadas; capacidade de 0,0015 até 0,027 de 1/2 milímetro.
35. 2-C-010. Calibre de precisão com "Vernier", metal niquelado, esmeradamente acabado, acondicionado em estojo com parafuso de ajustagem para cursor e "Vernier" permitindo a leitura de cinqüentavos de milímetros, de 0m,20 de comprimento total, um.
36. 2-C-320. Chave reta, com 2 brocas, de aço, com bocas sextavadas, de 1/4 x 5/16, uma.
37. 2-C-320. Idem, idem, de 5/16 x 3/8, uma.
38. 2-C-320. Idem, idem, de 13/32 x 1/2, uma.
39. 2-C-320. Idem, idem, de 5/16 — 13/32, uma.
40. 2-C-320. Idem, idem, de 1/2 x 19/32, uma.
41. 2-C-320. Idem, idem, de 19/32 x 11/16, uma.
42. 2-C-320. Idem, idem, de 9/16 x 11/16, uma.
43. 2-C-320. Idem, idem, de 5/8 x 25/32, uma.
44. 2-C-320. Idem, idem, de 11/16 x 25/32, uma.
45. 2-C-320. Idem, idem, de 25/32 x 7/8, uma.
46. 2-C-320. Idem, idem, de 7/8 x 31/32, uma.
47. 2-C-320. Idem, idem, de 15/16 x 1, uma.
48. 2-C-320. Idem, idem, de 31/32 x 1 1/6, um.
49. 2-C-320. Idem, idem, de 1 1/16 x 1 1/4, uma.
50. 2-C-320. Idem, idem, de 1 1/4 x 1 7/16, uma.
51. 2-C-350. Chave de fenda com catraca, tipo "Stanley", 3", uma.
52. 2-C-350. Idem, idem, de 7", uma.
53. 2-C-350. Idem, idem, de 8", uma.
54. 2-C-350. Idem, idem, de 9", uma.
55. 2-C-350. Idem, idem, de 10", uma.
56. 2-C-430. Chave de precisão em estojo mínimo de 6 chaves, estojo.
57. 2-C-465. Chave tubular, em estojo de metal com cabo e 8 chaves de 7/16, estojo.
58. 2-C-465. Chave tubular, em estojo de metal com cabo e 8 chaves, de 1/2, estojo.
59. 2-C-465. Idem, idem, de 9/16, estojo.
60. 2-C-465. Idem, idem, de 5/8, estojo.
61. 2-C-465. Idem, idem, de 11/16, estojo.
62. 2-C-465. Idem, idem, de 3/4, estojo.
63. 2-C-465. Idem, idem, de 7/8, estojo.
64. 2-C-265. Idem, idem, de 15/16, estojo.
65. 2-C-465. Chave tubular, em estojo de metal com catraca, cabo e 8 chaves, de 7/16, estojo.
66. 2-C-465. Idem, idem, de 1/2, estojo.
67. 2-C-465. Idem, idem, de 9/16, estojo.
68. 2-C-465. Idem, idem, de 5/8, estojo.
69. 2-C-465. Idem, idem, de 11/16, estojo.
70. 2-C-465. Idem, idem, de 3/4, estojo.
71. 2-C-165. Idem, idem, de 7/8, estojo.
72. 2-C-465. Idem, idem, de 15/16, estojo.
73. 2-C-590. Compasso divisor, de aço, com pontas secas e retas, cabeças elásticas, munidas de pino frisado, sendo a abertura regulada por meio de porca, de 8", um.
74. 2-C-590. Idem, idem, de 10", um.
75. 2-C-600. Compasso externo, de aço, com pontas secas, recurvadas, com as extremidades convergentes, cabeça elástica, sendo a abertura regulada por meio de porca, de 8", um.
76. 2-C-600. Idem, idem, de 10", um.
77. 2-C-610. Compasso de grossura, de aço, com pontas secas, setor graduado em meios milímetros, de 0m,080, um.
78. 2-C-610. Idem, idem, de 0m,160, um.
79. 2-C-620. Compasso interno, de aço, com pontas secas, recurvadas, com as extremidades divergentes, cabeça elástica, sendo a abertura regulada por meio de porca, de 8", um.
80. 2-C-620. Idem, idem, idem, de 10", um.
81. 2-E-110. Esquadro de aço, polido, de 0m,15 de comprimento, um.
82. 2-E-110. Idem, idem, de 0m,35, um.
83. 2-E-120. Estampa para bigorna de aço, com encaixe quadrado, I de cortador, uma.
84. 2-E-120. Idem, idem, idem, II convexa, uma.
85. 2-E-120. Idem, idem, idem, II côncava, uma.
86. 2-E-120. Idem, idem, idem, IV quadrada, com mesa polida, regula pesar 400 gramas, uma.
87. 2-E-130. Estampa côncava, de aço com furo para cabo e encaixe de 1 quilo, uma.
88. 2-E-140. Estampa convexa, de aço com furo para cabo e encaixe de 1 quilo, uma.
89. 2-E-150. Estampa plana de aço, com furo para cabo e encaixe de 1 quilo, uma.
90. 2-M-110. Maço de madeira, com anel de ferro em cada lado, de 0m,100 x 0m,150, um.
91. 2-N-020. Nível de madeira guarnecido com metal amarelo, tipo "Stanley", com 2 bolas de 10" de comprimento, um.
92. 2-S-030. Saca-engrenagem, de aço, com 3 garras reguláveis, capacidade de 1" a 12", com 2 jogos de garras, jogo.
93. 2-S-030. Saca-roda Universal, de aço, em estojo, composto de uma garrapa e 7 anéis, jogo.
94. 2-S-030. Saca-válvula, de aço, com dentes e cremelheira, na extremidade do cabo de 0m,26 de comprimento, jogo.
95. 2-T-030. Talha "Triplex", tipo "Iale", com engrenagem sobre esferas e correntes para elevação a 6 metros, de 1 tonelada, uma.
96. 2-T-050. Tarracha palmatória, de aço, com parafuso, de aço com parafuso de fixação de 1/16" a 1/4", uma.
97. 2-T-050. Idem, idem, de 7/16" a 1/2", uma.
98. 2-T-060. Tarracha de passo "Whitgorth", em caixa de madeira com 2 portas machos e porta com sinetes, de 1/16", a 5/16", estojo.
99. 2-T-060. Idem, idem, de 1/4, a 1/2", estojo.
100. 2-T-060. Idem, idem, de 1/4" a 3/4", estojo.
101. 2-T-060. Idem, idem, de 3/8" a 1 1/2", estojo.
102. 2-A-110. Alargador paralelo de corte em espiral, com punho cilíndrico de 8", um.
103. 2-A-110. Idem, idem, de 8 1/2", um.
104. 2-A-110. Idem, idem, de 9", um.
105. 2-A-110. Idem, idem, de 9 1/2", um.
106. 2-A-110. Idem, idem, de 10", um.
107. 2-A-110. Idem, idem, de 10 1/2", um.
108. 2-A-110. Idem, idem, de 11", um.
109. 2-A-110. Idem, idem, de 11 1/2", um.
110. 2-A-110. Idem, idem, de 12", um.
111. 2-A-110. Idem, idem, de 12 1/2", um.
112. 2-A-110. Idem, idem, de 13", um.
113. 2-A-110. Idem, idem, de 13 1/2", um.
114. 2-A-110. Idem, idem, de 14", um.

- 115. 2-A-110. Idem, dem de 14 1/2", um.
- 115. 2-A-110. Alargador paralelo de corte espiral com punho cilíndrico de 15", um.
- 117. 2-A-119. Idem, idem, de 15 1/2", um.
- 118. 2-A-110. Idem, idem, de 16", um.
- 119. 2-A-110. Idem, idem, de 16 1/2", um.
- 120. 2-A-110. Idem, idem, de 17", um.
- 121. 2-A-110. Idem, idem, de 17 1/2", um.
- 122. 2-A-110. Idem, idem, de 18", um.
- 123. 2-A-110. Idem, idem, de 18 1/2", um.
- 124. 2-A-110. Idem, idem, de 19", um.
- 125. 2-A-110. Idem, idem, de 19 1/2", um.
- 126. 2-A-110. Idem, idem, de 20", um.
- 127. 2-A-110. Idem, idem, de 20 1/2", um.
- 128. 2-A-119. Idem, idem, de 21", um.
- 129. 2-A-110. Idem, idem, de 21 1/2", um.
- 130. 2-A-110. Idem, idem, de 22", um.
- 131. 2-A-110. Idem, idem, de 22 1/2", um.
- 132. 2-A-110. Idem, idem, de 23", um.
- 133. 2-A-110. Idem, idem, de 23 1/2", um.
- 134. 2-A-110. Idem, idem, de 24", um.
- 135. 2-A-110. Idem, idem, de 24 1/2", um.
- 136. 2-A-110. Idem, idem, de 25", um.
- 137. 2-B-080. Broca para centrar, de aço, com corte duplo, de 1/2", uma.
- 138. 2-C-000. Chave de boca para porca, com 3/16" a 1", uma.
- 139. 2-T-060. Tarracha de passo "Whitworth", em caixa de madeira com duas portas machos e portas cossinetes de 3/8" a 1 1/4", estojo.
- 140. 2-C-320. Chave reta, com duas bocas, de aço, com bocas sextavadas de 15/16 x 1 1/16, uma.

Local de entrega — Secção de Obras e Instalações.

Prazo de entrega — 48 horas após a entrega do pedido.

Em 13 de janeiro de 1939. — Dr. Antonio Boaventura, chefe da Divisão de Material.

DIRETORIA DE ABASTECIMENTO

Feiras Livres

O Sr. diretor de Abastecimento faz público que, de acordo com o art. 6º do decreto n. 6.025, de 20 de abril de 1938, vigorarão, a partir do dia 16 de janeiro de 1939, para os gêneros de primeira necessidade, abaixo mencionados, os seguintes preços máximos:

Gêneros diversos

Açúcar, tipo I — Amórfio, refinado, de primeira qualidade, quilo	1\$100
Açúcar, tipo II — Amarelo, refinado, de segunda qualidade, quilo	1\$000
Açúcar, tipo "Extra", marcas "Pérola" e "Brasil", em pacotes invioláveis de um quilo	1\$300
Açúcar, tipo "Extra", marcas "Pérola" e "Brasil", em pacotes invioláveis de cinco quilos	6\$200
Arroz agulha, especial (Paulista), quilo	1\$700
Arroz agulha, de primeira qualidade, quilo	1\$500
Arroz agulha, de segunda qualidade, quilo	1\$300
Arroz agulha, de 3ª qualidade, quilo	1\$000
Arroz japonês, especial, quilo	1\$100
Arroz japonês, de primeira qualidade, quilo	1\$000
Arroz japonês, de segunda qualidade, quilo	\$900
Arroz japonês, de terceira qualidade, quilo	\$800
Azeite de oliveira, italiano, lata de um quilo	11\$500
Azeite de oliveira, português, lata de 750 gramas	\$8000
Azeite de oliveira, português, lata de um quilo	10\$000
Banha, em latas fechadas de um quilo, lata	3\$700
Banha, em latas fechadas de dois quilos, lata	7\$300
Banha, em pacotes (impermeáveis e invioláveis), quilo	1\$200
Batata argentina, quilo	1\$400
Batata holandesa, quilo	\$900
Batata nacional, amarela, graúda, especial, quilo	\$700
Batata nacional, amarela, regular, quilo	\$800
Batata nacional, branca, graúda, especial, quilo	\$600
Batata nacional, branca, regular, quilo	\$500
Café torrado e moído "Bom" (classificação a que se refere o decreto n. 23.938, de 28 de fevereiro de 1934), quilo	2\$900
Café torrado e moído "Segunda" (classificação a que se refere o decreto n. 23.938, de 28 de fevereiro de 1934), quilo	2\$500
Carne seca nacional, tipo fronteira, quilo	3\$600
Carne seca, de 1ª qualidade, quilo	3\$400
Carne seca, de 2ª qualidade, quilo	3\$200
Cebola nacional, semente do Rio Grande do Sul, quilo	1\$600
Cebola nacional, comum, quilo	1\$300
Farinha especial, de mandioca, quilo	\$800
Farinha fina, de mandioca, quilo	\$600

Farinha grossa, de mandioca, quilo	\$500
Feijão branco, graúdo, quilo	1\$100
Feijão branco, meúdo, quilo	1\$000
Feijão enxofre, quilo	\$800
Feijão fradinho, quilo	1\$400
Feijão manteiga, novo, quilo	1\$100
Feijão manteiga, regular, quilo	\$800
Feijão mulatinho, quilo	\$800
Feijão preto, especial, novo (Uberabinha), quilo	\$900
Feijão preto, novo (Porto Alegre), quilo	\$900
Feijão preto, especial, novo, quilo	\$600
Feijão preto, bom, quilo	\$500
Fósforos, pacote	1\$800
Fusá de milho, extra-fino, quilo	\$700
Fubá de milho, fino, quilo	\$600
Fubá de milho, mimoso, quilo	\$800
Gordura de coco "Carioca" em latas fechadas de um quilo	3\$500
Gordura de coco "Carioca" em latas fechadas de dois quilos	6\$900
Lombinho paulista, quilo	2\$700
Lombo e costela, de porco (salgado), quilo	3\$100
Manteiga salgada, de 1ª qualidade, quilo	7\$200
Manteiga salgada, de 2ª qualidade, quilo	6\$200
Margarina (marca "Solar"), quilo	5\$300
Massas alimentícias (amarelas), quilo	1\$900
Massas alimentícias (brancas), quilo	1\$700
Milho mesclado, quilo	\$500
Milho vermelho, Catete, quilo	\$600
Sabão especial, refinado, quilo	1\$700
Sabão marmoreado, branco e rosa — base de óleos e rebo, quilo	1\$700
Sabão marmoreado, branco e rosa — 2ª qualidade, quilo	1\$500
Sabão virgem, de 1ª qualidade, quilo	1\$100
Sabão virgem, de 2ª qualidade, quilo	\$900
Sal moído, do norte, em saquinho de um quilo	\$600
Sal moído, do norte, em saquinho de dois quilos	1\$100
Sal moído, fluminense, em saquinho de um quilo	\$500
Sal moído, fluminense, em saquinho de dois quilos	\$900
Sal refinado, marca "Ita" em saquinho de um quilo	\$900
Sal refinado, marca "Ita" em saquinho de dois quilos	1\$600
Talharim fresco, quilo	2\$000
Toucinho (com sal), quilo	\$6000
Toucinho (salgado), quilo	3\$400
Toucinho (fumeiro), quilo	4\$200

Aves e ovos

Frangos, quilo	4\$500
Galinhas, quilo	4\$200
Ovos frescos, de galinha (selecionados), dúzia	3\$500

Legumes, hortaliças e frutas

Abóbora, quilo	\$500
Abobrinha, quilo	\$700
Agrião, molho	\$100
Alpim, quilo	\$400
Alpo, pé	\$500
Alface brácol, pé	\$100
Alface paulista, pé	\$500
Alho poró, dúzia	1\$800
Banana água, dúzia	\$700
Banana água, quilo	\$400
Banana figo, dúzia	\$800
Banana figo, quilo	\$400
Banana maçã, dúzia	\$800
Banana maçã, quilo	\$500
Banana ouro, dúzia	\$800
Banana ouro, quilo	\$600
Banana prata, dúzia	\$700
Banana prata, quilo	\$300
Banana da terra, dúzia	2\$200
Banana da terra, quilo	1\$200
Banana S. Tomé, dúzia	2\$200
Banana S. Tomé, quilo	1\$100
Batata doce, quilo	\$400
Beringelas, quilo	1\$100
Bertalha, molho	\$100
Cenoura sem rama, quilo	\$900
Cenoura com rama, quilo	\$600
Cheiro verde, molho	\$100
Chicória (lisa e crespa), molho	\$100
Chuchú, quilo	\$600
Couve comum, molho	\$100
Couve tronchuda, pé	1\$100
Espinafre, molho	\$100
Giló, quilo	\$600
Laranja pera, dúzia	1\$200
Laranja pera, quilo	\$500
Lima da Pérsia, dúzia	1\$200
Lima da Pérsia, quilo	\$500
Limões, dúzia	1\$400

Limões, quilo	1\$000
Maxixe, quilo	1\$000
Nabo, quilo	1\$000
Pimentão, doce quilo	1\$000
Quiabo, quilo	\$900
Repolho, quilo	\$800
Tomatão, quilo	1\$900
Tomates graúdos (escolhidos), quilo	1\$900
Tomates miúdos (escolhidos), quilo	1\$300
Vagem de feijão manteiga, graúda, quilo	1\$200
Vagem de feijão, regular, quilo	\$900
Vagem de ervilha, quilo	2\$400

Peixes

Arraia, quilo	\$700
Badejete, quilo	3\$800
Badejo, quilo	5\$200
Batata, quilo	2\$400
Beijupirá, quilo	2\$800
Cação, quilo	1\$200
Camarões grandes, quilo	9\$000
Camarões médios, quilo	7\$000
Camarões miúdos, quilo	4\$000
Cavala, quilo	2\$600
Cherelete, quilo	2\$400
Cherne, quilo	2\$800
Corcoróca, quilo	2\$200
Corvina (de linha), quilo	2\$200
Dourado, quilo	1\$800
Enxova, quilo	3\$000
Espada, quilo	1\$400
Galo, quilo	2\$000
Garoupa, quilo	3\$200
Garoupeta, quilo	1\$800
Linguado, quilo	8\$000
Méro, quilo	2\$400
Namorado, quilo	2\$800
Olhête, quilo	4\$100
Parati, quilo	2\$600
Pargo, quilo	2\$400
Pescada, quilo	4\$600
Pescadinha, quilo	5\$800
Robalo, quilo	6\$000
Pargo, quilo	2\$600
Roncador, quilo	1\$800
Sardinha, quilo	1\$000
Serra, quilo	2\$200
Tainha, quilo	2\$600
Vermelho, quilo	3\$000

Só é permitida a limpeza dos peixes nas barracas e recintos das Feiras Livres, aos feirantes que tiverem o aparelho apropriado e do tipo aprovado pela Diretoria de Abastecimento, e pelo peixe escamado, limpo e postejado será cobrado mais por quilo **\$500**

Para aqueles que não tiverem o citado aparelho continua proibida a limpeza dos peixes nas barracas e recintos das Feiras Livres, podendo, porém, trazer, já limpos e postejados, os seguintes peixes: Badejo, Beijupirá, Cherne, Corvina, Garoupa, Linguado, Mero, Pescada e Robalo cobrando mais por quilo **\$500**

Diretoria de Abastecimento, em 13 de janeiro de 1939. — Dr. Francisco A. R. de Salles Netto, diretor.

DIRETORIA DE ABASTECIMENTO

Feiras Livres

(*) No Diário Oficial do dia 11 de janeiro do corrente ano, onde se lê:

O Sr. diretor de Abastecimento faz público que, de acôrdo com o art. 6º do decreto n. 6.205, de 20 de abril de 1938, vigorarão, a partir do dia 9 de janeiro de 1939, para os generos de primeira necessidade, abaixo mencionados, os seguintes preços máximos:

Tomates graúdos (escolhidos), quilo	1\$900
Camarões miúdos, quilo	4\$800
Camarões miúdos, quilo	4\$000

Diretoria de Abastecimento, em 10 de janeiro de 1939. — Dr. Francisco A. R. de Salles Netto, diretor.

Leia-se:

O diretor de Abastecimento faz público que, de acôrdo com o art. 6º, do decreto n. 6.205, de 20 de abril de 1938, vigorarão, a partir do dia 12 de janeiro de 1939, para os generos de primeira necessidade, abaixo mencionados, os seguintes preços mínimos:

Tomates graúdos (escolhidos), quilo	1\$700
Camarões médios, quilo	7\$400
Camarões miúdos, quilo	4\$800

Diretoria de Abastecimento, em 10 de janeiro de 1939. — Dr. Francisco A. R. de Salles Netto, diretor.

DEPARTAMENTO DE ASSISTÊNCIA MÉDICO-SOCIAL

Cemitério Municipal de Campo Grande

Estando extintos os prazos das sepulturas abaixo indicadas, ficam avisados os interessados de que serão abertas, se até o dia 14 de fevereiro próximo vindouro não forem reformadas.

Sepulturas razas de adultos, sujeitas a taxa:

- 580. Ludovina de Jesus.
- 590. Januária Josina de Jesus.
- 608. Manuel Ferreira da Silva.
- 604. Elvira Monteiro.
- 605. Hipólita Macedo de Oliveira.
- 606. Manuel da Silva.
- 596. Bernardino Lopes Guimarães.
- 607. Maria Juno da Silva.
- 609. Maria Benedita da Silva.
- 612. Maria Felícia dos Santos.
- 615. Amélia Inês Lopes.
- 616. Maria Vieira de Andrade.
- 617. Antônia Maria da Conceição.
- 619. José de Freitas Filho.
- 621. Venceslau Gregório da Silva.
- 622. Luiza Pereira da Silva.
- 623. Manuel da Silva Carmo.
- 624. Ana Joaquina da Conceição.
- 625. Margarida da Conceição Suzanã.
- 628. João de Oliveira Rosa.
- 632. Maria Jacinta da Paixão.
- 633. Luiza Rosa da Conceição.
- 635. Arminda Madalena de Vaz.
- 636. Rita Maria da Conceição.
- 638. José Candido Martins.
- 639. Manuel Pedro.
- 626. Genuino Cardoso.
- 646. Matias Costa.
- 647. João José Lopes.
- 650. Genelicia Maria de Jesus.
- 652. Rosalina Francisca dos Santos.
- 656. Agenor dos Santos.
- 668. Albertino Pereira.
- 669. Serafim dos Santos Neves.
- 675. Clara Angélica da Costa Oliveira.
- 673. Izaias de Moraes.
- 676. Adelina Gomes Rodrigues.
- 682. Bernardino José da Cruz.
- 683. Francisco Vieira.
- 684. Francisco José da Silva.
- 687. Epifanio da Costa Fagundes.
- 679. Rosalina Angélica.
- 1.187. Júlia Euzébia Proença.
- 688. José da Cunha.
- 692. Zelinda Maria Ferreira.
- 693. Carlota Augusta Alves.
- 695. Maria Paula.
- 696. Honório Costa Nunes.
- 697. Eduardo Pereira.
- 699. Adalgisa Antunes Matos.
- 700. Francisca Maria da Silva.
- 505. Felipe Inácio de Menezes.
- 413. Rosalina Bastos.
- 689. Emília de Oliveira.
- R340. Miguel Farak.
- 810. Francisco Magalhães.
- 361. José Carlos.
- 338. Francisco José Vieira.
- 795. José Antunes de Moraes.
- 59. Candida Maria de Sousa.

Carneiros de adulto:

- 53. Hercília Gomes Goselim.
- 42. Joaquina Pereira Carvalho.
- 59. João Ferreira Gouveia.

Sepulturas razas de infantes:

- 231. Ilzo.
- 608. Manuel de Sousa Portugal.
- 645. Edio de Almeida.
- 621. Devanir Marcolino Moreira.
- 629. Maria Borges.
- 630. Dulcinea Rocha.
- 631. Feto.
- 632. Onofre Pais Ferreira.
- 634. Clezomário Ribeiro de Sousa.
- 635. Anita Pinheiro Ferreira.
- 636. Olga José Ribeiro.
- 637. Constancia Guimarães.
- 638. Déhora Rodrigues de Oliveira.

(*) Reproduzido por haver sido publicado com incorreções.

639. Benedita Carolina da Silva.
640. Benedito Alves de Oliveira.
641. Juvenal Dias.
642. Amancia Batista dos Santos.
643. Ivetê Machado Pinto.
644. Cleuzolino Ribeiro de Sousa.
645. Conceição Teixeira.
646. Valter Nunes Bento.
647. Elza dos Santos Sousa.
648. Piedade da Silva.
649. José Justino da Costa.
650. Nilson Sodré.
651. Feto.
652. Alvaro Alberto Luiz Pasfio.
653. Elvira Auelaide.
654. Cleonice Ribeiro de Sousa.
656. Feto.
657. António da Mota Machado.
658. Maria.
659. Pedro R. drrigues de Sousa.
660. Eunice Rosa Soares.
661. Feto.
662. Júlio.
663. Braz Benedito.
664. Maria de Lourdes Borges.
665. Odemir Rosa da Conceição.
666. Benedito Fernandes.
667. Samuel Barbosa Ramalho.

668. Feto.
669. Wilson Nunes Ferreira.
670. Valdemiro Sebastião Soares.
672. Altamiro Alves Muniz.
673. Aitivo Augusto.
674. Dorabril Miranda.
675. Zélia Pinheiro.
676. Magno Braga.
677. Feto.
678. Alzira Rodrigues.
679. Francisco Cardoso.
106. Maria Augusta Lopes.
116. Nadir Rubeiro.
194. Aresina Paixão.
238. Almenir dos Santos.
681. Nati-morto.
682. Hélio Marcelino Simião.
683. Ivo de Carvalho e Albuquerque.
684. Feto.
685. Jorge dos Santos.
686. Valter.
687. Maria Benedita.
688. Jesé.
689. Mário Luiz Mariano.
690. Teresinha Alfredo Gomes da Silva.
691. Recem-nascido.
692. Ana Monteiro Pinto.
693. José Rodrigues Martins.
694. Virgínia dos Santos Neto.

IMPRENSA NACIONAL

OBRAS QUE SE ACHAM A' VENDA

As encomendas de obras que não torem acompanhadas de importância destinada às despesas de porte e registro do Correio não serão atendidas, não se podendo aceitar em pagamento de obras ou de exemplares do "Diário Oficial" selos do Correio, estampilhas do selo adesivo, cheque ou ordem de pagamento. Deverão ser remetidas as importâncias em vales postais.

As "Leis usuais da República", pelo Dr. Tarquinio de Souza, têm o abatimento de 30 %, quando a aquisição for de três ou mais exemplares, em virtude do ofício do Ministério da Justiça n. 1.264, de 8 de agosto de 1934.

Atos da Junta Governativa e do Governo Provisório (Índice), 1930 10\$000

Atos do Governo Provisório, organizados por A. D. Ribeiro, 1932 10\$000

Ação Penal (lei n. 628, de 28 de outubro de 1899, que amplia a ação penal por denúncia, e decreto n. 3.475, de 4 de novembro de 1899, que regulamenta o art. 5º da lei n. 628, de 28 de outubro de 1913) 1\$000

Agricultura (Cria o Ministério da) — Decreto n. 1.606, de 20 de dezembro de 1906 1\$000

Água (decreto n. 3.656, de 24 de outubro de 1898) — Regulamento para a concessão d'água dos encanamentos públicos. 1\$000

Água (Concessão d'água no Distrito Federal) — Decreto número 20.951, de 18 de janeiro de 1933 1\$500

Arquivos do Jardim Botânico do Rio de Janeiro:

Volume III 15\$000
Volume IV 15\$000
Volume V 15\$000
Volume VI 10\$000

Arquivo Nacional (Publicações):

Volume I 10\$000
Volume III 5\$000
Volume IV 5\$000
Volume V 5\$000

Volume VI 8\$000
Volume VII 7\$000
Volume VIII 7\$000
Volume IX 5\$000
Volume X 6\$000
Volume XI 6\$000
Volume XII 6\$000
Volume XIII 3\$000
Volume XIV 3\$000
Volume XV 8\$000
Volume XVI 3\$000
Volume XVII 6\$000
Volume XVIII 3\$000
Volume XX 4\$000
Volume XXI 6\$000
Volume XXIII 8\$000
Volume XXIV 6\$000
Volume XXV 7\$000
Volume XXVI 7\$000
Volume XXVII 6\$000

Volume XXVIII (Ilha da Trindade) 10\$000

Volume XXIX 10\$000

Volume XXX 8\$000

Volume XXXI 10\$000

Tirania que os holandeses usaram com os moradores do Rio Grande — Lopo Garro 2\$000

Cartas sobre a prosopopeia — Bento T. Pílio, e Pe-regrino da América e Nuno Pinheiro 2\$000

Marcelho Dias — Biografia. 2\$000

Arquivos do Museu Nacional:

Volume XVII 20\$000

Volume XXIII 20\$000

Volume XXV 20\$000

Arquivos Eleitorais (Alistamento e organização dos) 1\$000

Armazéns Gerais (Regulamento para o estabelecimento de) — Decreto n. 1.102, de 21 de novembro de 1903 1\$000

Anuário de Legislações de Fazenda, por Afonso Duarte Ribeiro:

Ano de 1916 6\$000

Ano de 1917 10\$000

Ano de 1918 8\$000

Ano de 1919 8\$000

Ano de 1920 8\$000

Ano de 1921 10\$000

Ano de 1922 12\$000

Ano de 1923 16\$000

Autorais (Leis de direitos) — Leis ns. 496, de 1 de agosto de 1898, e 2.577, de 17 de janeiro de 1912 1\$000

Autorais (Direitos) — Decreto n. 4.790, de 2 de janeiro de 1914 1\$000

Arrojadita (Novo mineral) por Djalma Guimarães 2\$000

Atlas pluviométrico do Nordeste do Brasil, por Delgado de Carvalho (Gerais), 1923 3\$500

Idem, Idem (Anuais) 3\$500

Automóveis (Regulamento da Circulação Internacional de) 2\$000

Administração e Contabilidade, por Alfredo Correia 15\$000

Anais do Congresso Constituinte da República — 2ª edição, revista — 1º volume (1891) 20\$000

Anais da Assembleia Constituinte (1934), 1º volume 15\$000

Idem, 2º volume 15\$000

Acidente no Trabalho (decretos ns. 3.724, de janeiro de 1919; 13.493, de 5 de março de 1919, e 13.498, de 12 de março de 1919) 1\$500

Acidentes no Trabalho (decretos ns. 24.637, de 10 de julho de 1934) 2\$000

Acumulações remuneradas — Decreto n. 19.576, de 8 de janeiro de 1932 1\$000

Alistamento Eleitoral — Lei número 3.139, de 1916 1\$000

Alistamento e organização dos arquivos eleitorais — Decreto n. 24.129 de 1934 1\$000

Aeronauticas Civis (Serviços) — Decreto n. 20.914, de 6 de janeiro de 1932 1\$000

Adôno Provisório — Decreto n. 183, de 13 de janeiro de 1936 5\$000

Armas, Munições Explosivos (Fiscalização) — Decreto n. 1.246, de 11 de dezembro de 1936 3\$000

Acre (Organização Administrativa) — Lei n. 191, de 16 de janeiro de 1936 5\$000

B

Bancários (Aposentadoria e Pensão dos) — Decreto n. 54, de 1934 3\$000

Bancos e Casas Bancárias — Decreto n. 14.728, de 16 de março de 1931 1\$000

Bancos e Casas Bancárias (Liquidação extrajudicial) — Decreto n. 19.634, de 28 de janeiro de 1931 1\$000

Brasil em Haia (O), por W. T. Stead e traduzido por Artur Bomilcar, e discursos de Rui Barbosa 12\$000

Banha de porco e vinho (estabelece penalidades para as fraudes da) — Decreto número 4.631, de 4 de janeiro de 1923 1\$000

Biologia Vegetal (Arquivo do Instituto de), volume 1º 10\$000

C

Caixa de Amortização — Decreto n. 6.711 1\$000

Caixa de Amortização — Decreto n. 17.770, de 23 de abril de 1927 1\$500

Carteira profissional — Decreto n. 21.175, de 21 de março de 1932 1\$000

Circulares do Ministério da Fazenda, por Afonso D. Ribeiro:

1º volume — 1889 a 1900. 10\$000

2º volume — 1901 a 1918. 12\$000

3º volume — 1918 a 1931. 10\$000

4º volume — 1932 a 1933. 8\$000

Código Civil Brasileiro (Trabalhos relativos á sua elaboração):

1º volume 10\$000

2º volume 10\$000

3º volume 10\$000

— Projeto (Trabalho da Comissão da Camara dos Deputados), 8 volumes ... 20\$000

— Projeto (Comissão Especial do Senado), 1 volume — Parecer do Senador Rui Barbosa 10\$000

— Pareceres, sobre o projeto apresentado ao Senado, de profissionais e interessados 2\$000

— Projeto do Dr. Antônio Coelho Rodrigues 5\$000

Código Civil e Rui Barbosa (O), por Fernando Nery 25\$000

Código de Contabilidade (alteração e reforma do recolhimento da receita e pagamento da despesa) — Decreto n. 20.393, de 10 de setembro de 1931. 1\$000

Código de Contabilidade (Praticado), por C. A. Farias 30\$000

Código de Contabilidade (com os decretos posteriores, até 1933) 15\$000

Código de Menores — Decreto n. 17.943 A, de 1927 1\$500

Código de Menores — Decreto n. 5.083, de 1 de dezembro de 1928 (institue o) 1\$000

Código Eleitoral — Decreto número 21.076, de 24 de fevereiro de 1928 1\$000

Código Eleitoral (Modifica o) — Lei n. 48 de 4 de maio de 1935 2\$000

Código do Agente Fiscal 10\$000

Código de Processo Penal (Índice do) 5\$000

Coletorias Federais — Decreto n. 24.502, de 1934 4\$000

Congresso Brasileiro de Contabilidade (Relatório), 1º volume 20\$000

Contabilidade Pública — Decreto n. 13.746, de 3 de setembro de 1919 (dá instrução para o serviço geral de contabilidade pública, em face da lei número 2.083, de 30 de julho, e decreto n. 7.754, de 23 de dezembro de 1909) 6\$000

Constituição da República (revista), 1926 2\$000

Constitution of Brazil (edição em inglês), 1891 2\$000

Constituinte Republicana (A) — 1891, 2 volumes, Agenor de Roure 30\$000

Contadores e Guarda-livros (registro) — Decreto n. 21.033, de 8 de fevereiro de 1932 ... 1\$000

Contrabando e seu processo, por Alfredo Pinto de Araujo Correia 2\$000

Contrabando (Repressão do) — Decreto n. 10.037, de 6 de fevereiro de 1913 1\$000

Consumo (Imposto de) — Decreto n. 22.051, de 1932 1\$000

Conselho Nacional do Trabalho — Decreto n. 18.074, de 1928. 1\$000

Contas Assinadas (Comentário ao decreto n. 16.041, de 1923, por Lindolfo Camara) 6\$000

Contrabando (A Repressão do), por J. Rezende Silva 6\$000

Construção de casas para funcionários e operários da União — Decretos ns. 4.061, de 21 de agosto de 1922, e n. 15.846, de 14 de novembro de 1922. 1\$000

Capitanias dos Portos — Decreto n. 17.096, de 28 de outubro de 1922 3\$000

Capatasias de Portos — Decreto 16.197, de 1923 3\$000

Capitanias dos Portos — Decreto n. 24.288, de 1934 5\$000

Correios (Reorganização) — Decreto n. 19.951, de 4 de maio de 1931 1\$000

Correios e Telégrafos (Cria o Departamento) — Decreto número 20.859, de 1931 2\$000

Cheques — Decreto n. 2.591, de 1912 3\$000

Conselhos Consultivos — Decreto n. 20.348 1\$000

Conselho de Contribuintes (Regimento Interno do) — Decreto n. 5.157, de 1927 1\$000

Conselho dos Contribuintes — Decreto n. 20.350 1\$000

Custas da Justiça Local — Decreto n. 24.153 2\$000

Custas na Justiça Local — Decreto n. 18.393, de 1928 2\$000

Custas na Justiça Federal (Regulamento) — Decreto número 3.422, de 30 de setembro de 1899 1\$000

Comerciantes (Instituto dos) — Decretos ns. 183, de 1934, e 22 de maio de 1935 2\$000

Consignações em folha — Decretos ns. 22.296, de 1933, e 21.576 2\$000

Caixas de Aposentadorias e Pensões (Legislação) — Decretos ns. 19.770, 20.465 e 21.081. 2\$000

Caixa de Estabilização — Decreto n. 5.108, de 1926 1\$000

Casamento Religioso — Lei número 379, de 1937 1\$000

Constituição (1934 — Lei n. 38 — Segurança Nacional) 3\$000

Consumo (Tarifa do Imposto), por L. Camara 25\$000

Contratado (Tabela) 6\$000

Capitanias de Portos — Decreto n. 220 A de 1936 5\$000

Caixa A. P. e Institutos — Formação da Receita — Lei n. 159, de 1937 3\$000

D

Decretos do Governo Provisório:

De março de 1890 4\$000

De maio de 1890 15\$000

De junho de 1890 5\$000

De outubro de 1890 15\$000

De janeiro de 1891 5\$000

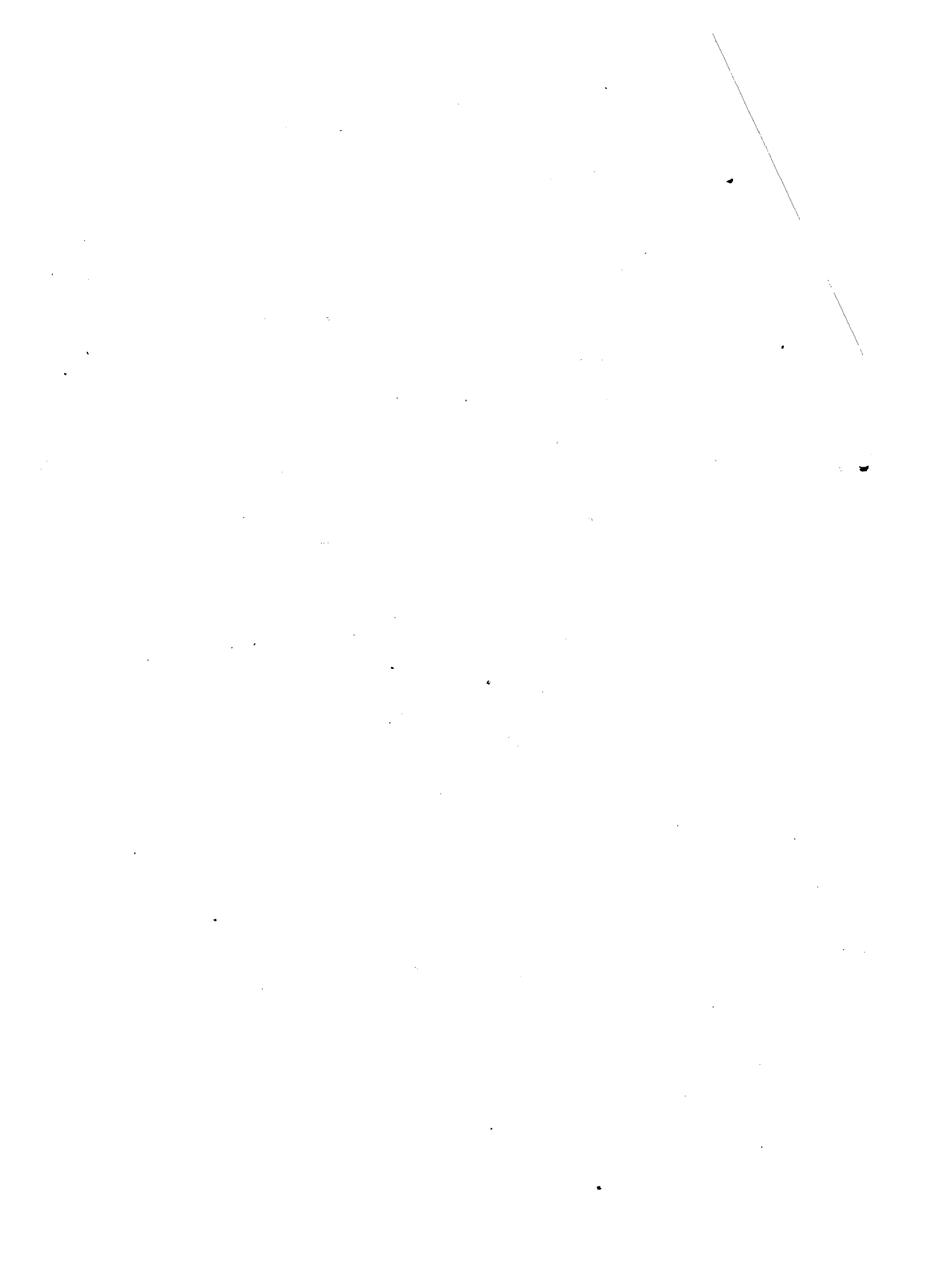

Preço do número de hoje \$100

IMPRESSA NACIONAL — INDUSTRIA DO FORTALEZ

PRAÇA MARCHEL ANORA — FONTE DO GALLETUO
